HISTORIAS DE LOS BOLOS

Recuerdos de 'El Zurdo de Bielva'

JAVIER SANTAMARÍA

Cerca de cumplirse 59 años de su muerte, las hazañas que logró Rogelio González han perdurado en el tiempo para convertirle en el jugador más emblemático de la historia

Las hazañas deportivas de 'El Zurdo de Bielva' están escritas con letras de oro en la historia bolística, donde su recuerdo perdura muy vivo cuando ya se van a cumplir 59 años de su muerte. Un tiempo que, lejos de desvanecer su memoria, ha servido para reivindicar su figura como el espejo donde quisieron reflejarse las generaciones que le sucedieron. Un ejemplo construido desde los relatos de quienes le vieron jugar y alimentaron las publicaciones que acreditan la verdadera entidad del más emblemático de cuantos jugadores de bolos han existido. Historias que ensalzan su calidad humana y dan toda la veracidad a las increíbles gestas que se cuenta protagonizó por las boleras. Historias de bolos inmortales y para mostrárselas a los aficionados de hoy tan ciertas como realmente sucedieron, tan imposibles de aceptar sin los testimonios que acreditan las faenas que se le atribuyen al mito, y que en el conjunto de toda su vida conforman la singular leyenda del jugador de bolos cuya figura resulta imprescindible para quienes pretenden ser rigurosos al contar la historia de Cantabria.

'El Zurdo de Bielva', en el centro, flanqueado de izquierda a derecha por Cabello, Escalante, Salas y Ramiro, los cuatro colosos, en 1954. :: DM

Las exhibiciones donde tiraba los nueve bolos desde quince metros, uno tras otro y embocando en el último lanzamiento, o cuando desde la misma distancia tiraba una caja de cerillas posada sobre un bolo, parecen fantasías sacadas de algún cuento literario, pero son verdades que perduran como historias básicas de nuestra tierra. Ilusiones hechas realidad en la zurda de un hombre que destacaba por su fuerte personalidad y un insólito amor por los bolos. Rogelio González se nos presenta como el deportista que compitió al más alto nivel adornado por la dimensión humana de que siempre hizo gala. Su prodigioso pulso le convertiría en un mago del emboque, y en el único jugador al que nadie le pudo contabilizar una sola bola corta de fleje, ni un solo caballo, ni una bola anulada por mover el pie al tirar. La deportividad fue el santo y seña del que consiguió llamar la atención de ilustres aficionados como José María de Cossío, que rendido a su carisma escribió: «Todo en 'El Zurdo de Bielva' adquiere una belleza de actitud al lanzar la bola. La energía y armonía del cuerpo que traspasa a plano de arte lo que él cree que es sólo eficacia y necesidad del juego. Su sobriedad de movimientos le da a su juego la elegancia más clásica».

Talento desde niño

Las biografías nos le presentan como el jugador de talento precoz que con tan solo doce años ya se vio compitiendo frente a adultos. Su primer gran triunfo lo consiguió en un desafío contra Matías Ruiz, el más acreditado jugador de su pueblo. Se jugó entero desde 20 metros y 'El Zurdo' lo ganó de una manera incontestable. Poco después también ganaría otro que jugó formando partida con otros tres chavales de su edad y teniendo enfrente la partida que formaban el propio Matías Ruiz, el médico Antonio Rubín, Inocencio de la Torre y Jacinto Bustamante. El equipo de los críos ganó todos los chicos en una tarde memorable de juego donde 'El Zurdo' embocó doce veces. Aquellos triunfos y su excepcional facilidad para embocar extenderían su fama, obligándole a enfrentarse a quienes le buscaban para desafiarle. Fueron las primeras demostraciones del único jugador al que su genialidad le hace trascender a todas las épocas. En la que le tocó vivir por las jugadas que le permitieron la aureola del que mil veces embocó para hacer posible lo increíble. Y hasta los bolos de hoy, porque nadie después de él ha conseguido, ni de lejos, levantar en las boleras las sensaciones que provocó entre la afición con su tremenda facilidad para la suprema jugada del emboque.

'El Zurdo' fue capaz de tirar una caja de cerillas posada sobre un bolo desde quince metros

Otro grande de aquellos tiempos, Telesforo Gómez, explicaba como nadie esas sensaciones cuando revivía la figura de Rogelio González con tres historias que contaban sus tardes más gloriosas, incluso siendo derrotado: «Allá por el año 1929 enfamó en La Montaña un jugador que no tenía rival y empezó a ser conocido como 'El coco de los bolos'. Este coloso era Federico Mallavia. Pero he aquí que llegó de más allá de los mares un jugador que iba a ser su mejor amigo y su peor rival, 'El Zurdo de Bielva'. A los dos he visto jugar muchos desafíos mano a mano, repartiéndose los triunfos por igual, pero ninguno como el que jugaron en Peñacastillo en 1931, el mejor de cuantos he presenciado en mi vida, donde si uno metía un emboque, el otro metía dos, para llegar iguales a cuatro chicos al último que ganó Mallavia por un bolo».

Otra historia ocurrió en 1934 cuando hizo pareja con otro zurdo, teniendo como rivales a Rafael Díaz y Serafín Presmanes. En una bolera muy dura y con doce metros de birle donde era imposible arreglar una bola, los zurdos ganaban con 32 bolos desde 20 metros. Llevaban ocho con cinco bolas y, antes de jugar la última, 'El Zurdo de Bielva' miró hacia atrás, donde estaba sentado Darío Gutiérrez y le dice: «Hay que embocar, va por usted». Y embocó y ganó el chico. Entonces Darío Gutiérrez, como movido por una descarga eléctrica, dio un salto y dijo: «Si en mis tiempos hubiese jugado contra este hombre, un día habría sufrido un infarto en la bolera».

La tercera historia cuenta la forma en cómo Rogelio González entendía el deporte. Jugando en la bolera de Panes con su sobrino Rilo de compañero, lo estaban haciendo tan bien que los aficionados disfrutaban como los jugadores nunca habían visto. Entonces Rilo le pidió que tirase la última bola por fuera de la caja, para alargar la partida. Y 'El Zurdo de Bielva' hizo caso a su sobrino y permitió el empate. Pero lo hizo pasando la bola coneja entre los bolos, para no perder el honor por una acción poco deportiva.

HISTORIAS DE LOS BOLOS

JAVIER SANTAMARÍA

La Peña Telesforo Mallavia

Durante 37 años el equipo torrelaveguense fue un emblema bolístico, pero no pudo sobrevivir a la desaparición en 1990 de su bolera de La Llama

Hasta mediados del siglo pasado los taberneros mantuvieron el monopolio de los bolos, acaparando su actividad como instrumento para mejorar el rendimiento de sus negocios. Salvo acontecimientos puntuales, su control de la actividad bolística fue absoluto, en la faceta más elemental de la práctica del juego expresada en el sistema de 'arriba a los ganancioso' y en la competición entonces del mayor nivel y más atractiva para los aficionados, que controlaron promoviendo y organizando en sus boleras los grandes desafíos que enfrentaban a las mejores figuras y partidas de la época.

Esta fue la tónica hasta la creación de las federaciones en 1941, punto de inflexión donde los bolos adquirieron verdadera entidad y reivindicaron su categoría de deporte con la disputa ya ese mismo año de los primeros campeonatos oficiales de ámbito cántabro y español. En pocos años los beneficios de la competición federada resultaban tan evidentes que los ambientes de bolos apostaban por promover torneos por equipos con los que buscar resultados como los cosechados en las competiciones individuales. El objetivo era una Liga que permitiera ofrecer bolos del más alto nivel de manera regular y por toda Cantabria.

Fue el momento crucial que aseguró el futuro de los bolos cuando la iniciativa alentó la creación de las peñas que daban sentido a la idea. En ese escenario de ilusión se fundó en Torrelavega una de las más emblemáticas peñas de la historia bolística: la Telesforo Mallavia. Nació el 8 de julio de 1957 con José Collado Soto como primer presidente y con la filosofía que recogían sus estatutos como objetivo fundamental: «Para respetar la memoria de Telesforo Mallavia Ortiz y contribuir al mayor auge y extensión del juego de los bolos, cuidando muy especialmente de la formación y estímulo de los jugadores infantiles».

La partida con que el año siguiente la peña afrontó el estreno liguero la formaron Cianín, Forín Mallavia, Toñín Gándara, Joaquín Peña y Antonio Sánchez. Esa misma temporada sus directivos ya demostraron su capacidad organizando de manera brillante el Campeonato de Cantabria que ganó Ramiro, el primero donde se tiró desde 16 y 18 metros. Eran los primeros pasos de una peña que estuvo 32 años en la élite de los bolos, con un recorrido significado en igual medida por la solvencia que siempre pusieron de manifiesto sus equipos directivos y masa social, como por la injusticia que resulta del saldo que, como mejores logros, muestra dos títulos de Copa y trece subcampeonatos: ocho de Liga, dos de Copa y dos del Nacional de peñas.

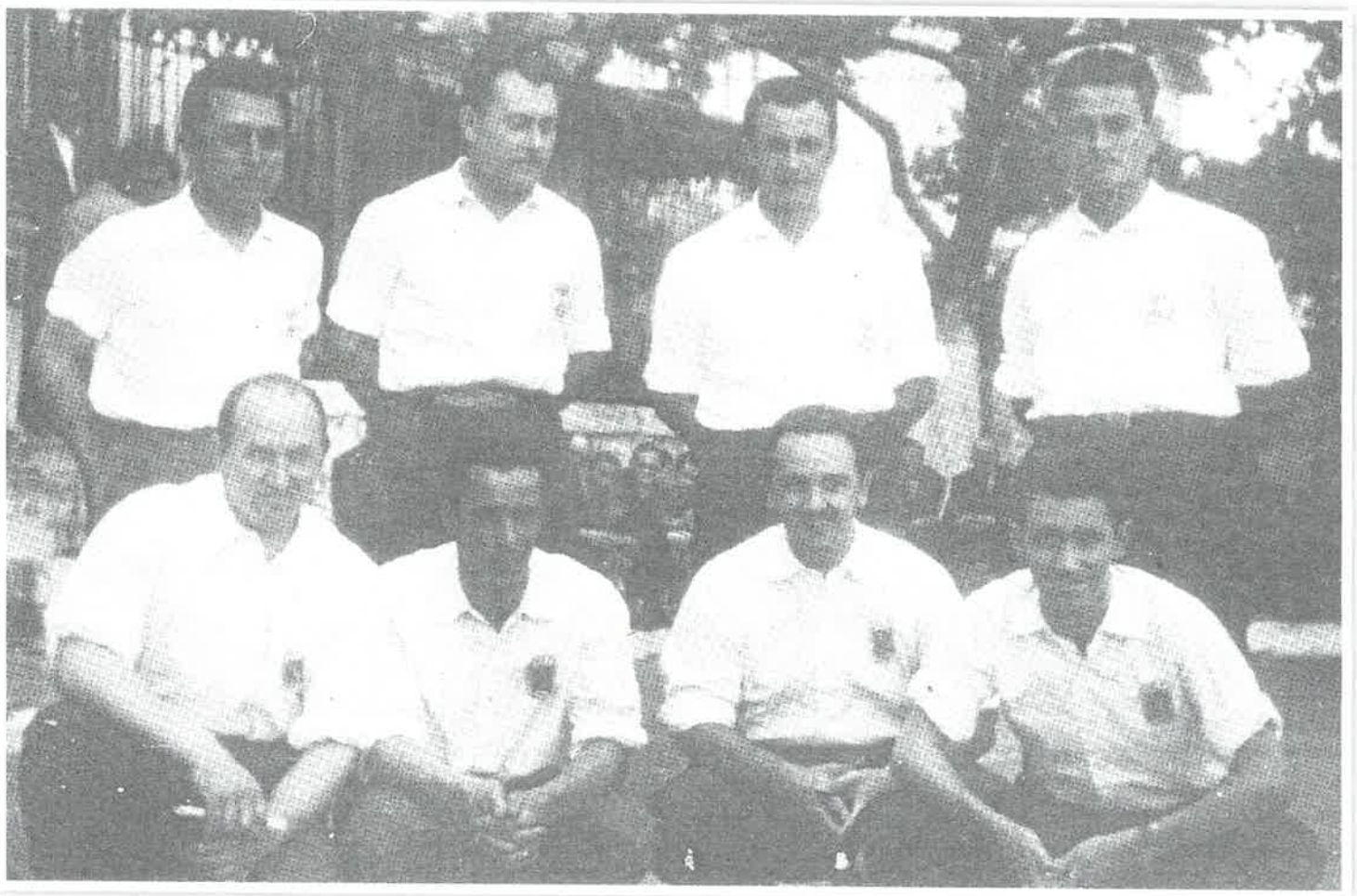

Las peñas Mallavia y La Carmencita. :: DM

El proyecto pronto tomaba fuerza, y en 1960 la Peña Mallavia ya era subcampeona de Liga. Lo mismo que el año siguiente, cuando repitió clasificación y ser proclamó campeona de Copa con Toñín Gándara, Antonio Sánchez, Miguel Pérez y Joaquín Peña. A partir de aquí la peña conoce una dinámica que la muestra poderosa, pero la fatalidad se siente como su seña de identidad cuando por tres veces pierde el título de Liga empatada a puntos con la partidona de Los Colosos, que solo la pudo superar en la diferencia particular de chicos ganados. Fue la década prodigiosa de un equipo que en lo deportivo honraba el mandato de sus estatutos, apostando por jóvenes promesas como Ingelmo, Pachín y Lilis Mallavia, y en lo social volvía a acreditar su capacidad con sus celebradas innovaciones en la organización del Campeonato de España de 1965. Tras alcanzar un nuevo subcampeonato en la Liga de 1969, es aquel caso tras la Bolística, todo parecía conjurarse en contra de la Peña Mallavia, que entró después en una fase de paulatino declive que finalmente acabaría con su desaparición en 1990.

Todo comenzó a torcerse en la cuarta jornada de la liga de 1970, en el quinto chico del partido que la enfrentaba en La Llama a la Peña Buelna. Las discrepancias sobre la validez del estacazo de su jugador Joaquín Peña con su segunda bola provocaron el lío que luego las federaciones envenenaron con sus resoluciones y contrarresoluciones.

Ganó dos copas y fue diez veces subcampeona: ocho de Liga y otras dos de Copa

El proceso terminó con la retirada de la competición de la Mallavia. Dos años después, la peña volvía para afrontar un periodo de luces y sombras que superó en 1979, con Ramón González en la presidencia. Se inició entonces una nueva etapa en la que ganaron la Copa con Quintana, Eduardo, Ramiro y Cabello y alcanzaban otros dos subcampeonatos de Liga, en 1981 y 1982. Fueron los tiempos en los que Mallavia volvió a ser referencia de la Liga y en algunos momentos pudo presumir de contar con jugadores como Linares, Marcos, Calixto y Santos, antes de verse obligada a aceptar otras aspiraciones más modestas cuando la disponibilidad presupuestaria así lo impuso.

Aquella nueva realidad culminó con el descenso de categoría al que la peña se veía abocada en 1986, temporada en que, fieles a su mandato fundacional, se defendieron con el coraje de los que se apostaron por una partida formada con chavales de la cantera: Juan Carlos Villalba, López Marcano, Emilio García, Luis Ángel Mosquera y José Luis Mallavia, el hijo de Lilis y nieto del gran Federico Mallavia, que de esa manera hacía honor a su apellido debutando en la máxima categoría con 16 años.

Tres años más tarde la apuesta de los directivos obtuvo su recompensa, recuperando su sitio en la élite de los bolos con el ascenso a la Liga Nacional, categoría en la que competiría en 1990 alcanzando el quinto puesto en la clasificación. Pero las alegrías deportivas encontraron su contrapunto con otra dificultad que resultó decisiva: la vieja bolera de La Llama sucumbía al empuje urbanístico propio de la época. Un hándicap insalvable en el ánimo de una masa social, que no entendía cómo honrar la memoria de Telesforo Mallavia apartada de su territorio natural; lejos del sitio emblemático donde cien años antes el gran patriarca escribió algunos renglones de la mejor historia de bolos. Y así fue como dijo adiós una histórica peña.

Equipo de la EDM de Gimnasia Rítmica, premio al mejor club del año. :: FOTOGRAFÍAS: **LUIS PALOMEQUE**

Jairo Salam, premio a la gesta deportiva.

La Semana Bolística Nacional, mejor evento deportivo.

«Nuestro mayor orgullo es la cantera»

Torrelavega tiene 17 escuelas deportivas municipales que suman este curso 1.800 alumnos matriculados

:: **J. I. ARMINIO**

TORRELAVEGA. Sobre el escenario del Teatro Concha Espina se sucedieron anoche las palabras de elogio hacia los deportistas de Torrelavega. Durante la Gala, el consejero de Educación, Cultura y Deporte, Francisco Fernández Mañanes, destacó el potencial del deporte torrelaveguense, representado en la multitudinaria fiesta de anoche. «Es una ciudad llena de vida, llena de deporte y con mucho futuro», señaló Fernández Mañanes.

El alcalde, José Manuel Cruz Viadero, dijo que 2018 fue un año inolvidable para el deporte de la ciudad y puso numerosos ejemplos: la contrarreloj individual de la Vuelta Ciclista a España, el ascenso de la Gimnástica, el triunfo de Sergio García 'El Niño', los logros de la EDM de Gimnasia Rítmica... Pero no todo fueron victorias, también hubo derrotas. «La trágica pérdida de Celia Barquín nos dejó a todos impactados», reconoció el regidor.

El principal objetivo de Cruz Viadero fue mostrar el agradecimiento del Ayuntamiento hacia la gran familia del deporte: «En Torrelavega el deporte es una vocación, personal y colectiva de nuestra ciudadanía, y lo es, como sabéis, desde hace muchos años. Esta ciudad ha sido pionera en la práctica de muchas disciplinas, y cuna de grandes campeones en todas las modalidades».

«Pero nuestro mayor orgullo –explicó– es la cantera permanente que aquí se genera, para que nuestros niños y jóvenes vivan desde pequeños el deporte, para que tengan la oportunidad de practicar el que mejor se adapte a sus gustos y condiciones, y para que dispongan de las instalaciones y facilidades adecuadas para disfrutar plenamente de esta actividad deportiva». Por eso hizo hincapié en que Torrelavega tiene 17 escuelas deportivas municipales, en las que se han matriculado este curso 1.821 alumnos.

Muchas gracias a todos

EVENTOS Y ESPECTÁCULOS
ZEBRA
PUBLICIDAD
DEPORTISTAS, AUTORIDADES, PATROCINADORES, COLABORADORES...
Sin vosotros no hubiera sido posible

Sermat Algrumaq
Venta · Alquiler · Mantenimiento
Ocasión · Formación
Dualez, nº 1. TORRELAVEGA. 942.80.42.38
www.rumitsa.com

Jesús Salmón, Rubén Haya, Víctor González y José Manuel González, nueva y poderosa partida de Peñacastillo Anievas Mayba, vigente campeón. :: SANE

Las Ligas vuelven con dos peñas menos

Este año se han inscrito 151 equipos, con siete retiradas y cinco nuevas formaciones

:: ALEXANDER AGUILERA

SANTANDER. Con el plazo de inscripción de las peñas ya cerrado, las diferentes Ligas contarán esta temporada con 151 equipos, dos menos que el año pasado. Una ligera caída, pero que también se puede interpretar de forma positiva; como una forma de parar el ritmo descendente. Ese es precisamente el objetivo del presidente de la Federación Cántabra de Bolos, Serafín Bustamante. «Nuestro empeño está, sobre todo, en las categorías inferiores, ya que desde las décadas de los setenta y ochenta, cuando había hasta siete grupos de Tercera, todo ha ido a menos. Creemos que hay que invertir en la base; alevines, infantiles, cadetes y juveniles para que haya más gente que se incorpore a un deporte difícil de mantener».

Entre los equipos que no iniciarán la competición el próximo mes de marzo –siete en total– cabe destacar a San Antonio (Segunda), que finalizó la pasada temporada en segunda posición dentro del Grupo 2. A él se han unido Prado San Roque, la segunda formación de La Carmencita y San Roque Chade en Segunda; y Pámanes, El Poliqué (peña que se ha mantenido únicamente dos temporadas en competición) y Calixto García en Tercera. Un total de siete conjuntos que, añadidos a los trece del ejercicio anterior, suman un total de 20 equipos menos en las Ligas regionales de bolo palma. Claro que algunos de ellos eran solo las segunda formaciones de peñas que continúan con su actividad, de modo que el impacto es así menor. «Cada vez tenemos menos jugadores y se debe, en gran parte, a la oferta mediática que tienen hoy en día los niños con las nuevas tecnologías», lamenta Bustamante.

La parte positiva corre a cargo de los cinco nuevos equipos que iniciarán su andadura en el deporte regional e intentarán hacer los méritos suficientes para alcanzar cotas mayores. De esta manera, se da la bienvenida a San Lorenzo, El Picón y Castillo, nuevos militantes de Tercera Categoría y a Quico Galuza y Atlético Deva, que competirán en los únicos grupos de veteranos y féminas respectivamente. Asimismo, 2019 no es el único año que ha visto cómo la defunción de algunos equipos era compensada con la aparición de otros ya que 2017 y 2018 también fueron testigos de la creación de un total de 16 conjuntos, con siete y nueve respectivamente.

En lo referente a los equipos que han renunciado a jugar en alguna de las categorías, mientras que el año pasado únicamente fue Casa Cholo quien desistió de militar en Segunda, en 2019 han sido tres las agrupaciones que se han visto obligadas a tomar el mismo camino: Riaño, Orejo y Quico Galuza. Por otra parte, dentro de la organización de los grupos, únicamente ha sufrido cambios significativos con respecto al año pasado la Segunda Categoría, pasando de 48 equipos a 44 en la presente temporada. Por contra, tanto División de Honor y Primera siguen estando conformadas por 14 equipos cada una y Segunda Especial y Tercera mantienen sus números de 24 y 31, respectivamente. Además, tanto veteranos como féminas suman una nueva peña, pasando de 14 a 15 el primero y de ocho a nueve el segundo.

Cumplimiento de los estatutos

Este reparto de categorías choca con los estatutos de la Federación Cántabra de Bolos, que establecen que el número de equipos de Tercera debe ser mayor que el de Segunda. Algo que ya no ocurre. Por esta razón, desde la propia Federación se inició la pasada temporada un plan con el objetivo de que en 2020 haya un grupo más de Tercera y uno menos de Segunda. Para conseguirlo, en la competición que está por comenzar bajarán un total de trece equipos de Segunda –tres de cada grupo y el peor octavo– a Tercera, de donde subirá únicamente el campeón de cada uno de los tres grupos.

Así, la competición quedará conformada en 2020 con una Segunda Categoría de 36 equipos divididos en tres grupos, mientras que la Tercera estará formada por cuatro grupos que sumarán un total de entre 44 y 48 equipos, dependiendo de las renuncias o abandonos que puedan producirse. Además, habrá seis ascensos y descensos a esta categoría, una medida que tiene como principal objetivo que el cumplimiento de los estatutos sea para siempre una realidad.

PRINCIPALES CATEGORÍAS

División de Honor
Peñacastillo Anievas Mayba
Los Remedios Vitálitas
Puertas Roper-Bahía Real
Riotuerto Hotel Villa Pasiega
Hermanos Borbolla Villa de Noja
J. Cuesta
Casa Sampedro
Comillas
La Rasilla Neumáticos Hoznayo
Ribamontán al Mar Codefer
Torrelavega Siec
Sobarzo
Renedo
San Felices de Buelna

Femenina
San Lorenzo
Concejón de Ibio
Zurdo de Bielva
La Carmencita
Atlético Deva
Campoo de Yuso
Torrelavega Siec
Casar de Periedo Rte. Posada Vallejo
Carandía Restaurante L'Argolla

Primera Categoría
Noja Hermanos Borbolla
Pontejos Nereo Hermanos
San Jorge Ganados Tierra Cántabra
Pámanes Distribuciones de Gasóleos
Oruña JCT Seguros
La Carmencita Arsán
San José Rocacero
Mali Jardinería La Encina
Gajano
Laredo Canalsa
La Ermita Cantabria Casar de Periedo
Cóbreces Almacenes Lavín
San Roque Cemsa
Quijano Hospital Veterinario Piélagos

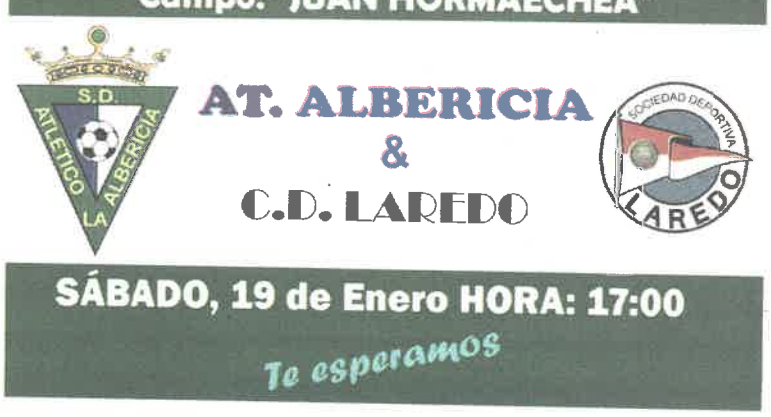

HISTORIAS DE LOS BOLOS

JAVIER SANTAMARÍA

La revancha de Ramiro

'El Chaval de Casar' sumaba en La Llama en 1958 su tercer Campeonato regional ante Modesto Cabello, que le había derrotado en las tres ediciones anteriores

De izquierda a derecha Gabino Trueba, Linares, Cabello y Ramiro, en el corro de La Llama. :: DM

En uno de los muchos intermedios que marcaron la experiencia que en el año 1958 supuso la disputa de aquel primer campeonato de Liga que empezó en junio y acabó en septiembre, con la victoria final de la peña La Carmencita y los partidos jugándose en los huecos que en el calendario dejaban los concursos, la actividad bolística retomaba su inercia tradicional cuando la federación hacía público que el campeonato provincial se jugaría el 20 de agosto en la bolera de La Llama. Aquel anuncio era una apuesta segura a la vez que suponía un premio a la Peña Mallavia, que de esa manera veía reconocido su esfuerzo para remozar y dotar de graderíos al templo bolístico que recuperaba su viejo esplendor y se presentaba como el mejor de los escenarios donde programar la disputa de un gran título. Aquella convocatoria que confirmaba la disputa del campeonato provincial en el corro de La Llama llegaba adornado con la importante novedad que suponía el que los tiros se alejaban buscando dificultar el juego, de manera que por primera vez en la historia de los títulos oficiales, los ases tirarían desde los actuales 16 y 18 metros.

Tras la espectacular exhibición protagonizada por Ramiro y Cabello unos pocos días antes en los dos concursos vespertinos del concurso de La Patrona, que el segundo ganó con los 289 bolos que sumó superando los 281 de su rival, el campeonato provincial se presentaba a la afición con Linares como única alternativa acreditada para romper el pronóstico unánime que una vez más daba favoritos a Salas, Cabello y Ramiro. Sólo 31 jugadores participaron en unas tiradas de clasificación significadas por los registros especialmente pobres que hacían presumir un campeonato deslucido. Sin embargo, las sensaciones ya fueron muy distintas cuando los registros de octavos de final se mostraron consecuentes con el verdadero nivel que se esperaba de los ases. Jugaron tan bien que la última plaza para pasar a los cuartos de final se logró con 232 bolos, un registro que resultaba inalcanzable para figuras de la talla de Sousa, que perdió el tren del campeonato por sólo un bolo. Con Salas fuera de combate tras esta ronda en la que firmaba un lamentable concurso de 91 bolos, Ramiro mandaba en la clasificación cuando empezaban las semifinales, pero marcado muy de cerca por un Cabello que se agarraba al título que defendía jugando todo lo bien que le permitiría llegar a la final empatado con el coloso de Casar de Periedo en la cuenta que reflejaba 496 bolos.

Trueba, la revelación

Para entonces Linares también había cedido, víctima a partes iguales de la mala suerte y de su propia irregularidad, condicionantes que le terminarían anclando en el cuarto puesto por detrás de Gabino Trueba, la revelación del torneo. Así las cosas, aquella final se presentaba como la revancha de La Patrona. Pero entre los protagonistas de aquel duelo había más deudas que saldar. Y es que aquella era la cuarta vez que se encontraban en la final de un campeonato provincial y las tres anteriores las había ganado Modesto Cabello. Dispuesto a no permitir ninguna opción a su bestia negra, cuando arrancaba la ronda definitiva aparecía el mejor Ramiro para cerrar cualquier margen a la especulación, presentándose como el jugador intratable que se mostraba con el juego arrollador que en la primera tirada ya le daba la ventaja de ocho bolos que pondría en catorce tras embocar en la cuarta. Por el contrario, Cabello jugaba desentonado e incapaz de acabar con aquella sangría que, mano tras mano, le hacía perder bolos. Pareció rehacerse en la quinta mano, cuando estacó una bola que de haber conseguido embocar aun le hubiera permitido alguna pequeña opción de pelear el título.

Pero el ritmo que esa tarde marcaba Ramiro era demasiado fuerte, tanto que cerraba el campeonato con los 136 bolos que mandaban a su rival a hacer 33 en la última mano. Cabello sabía que tenía que embocar y luego tirarlos todos, y entonces ocurrió lo que pocos en aquellas condiciones se hubieran atrevido a pensar.

Por primera vez en la historia de los títulos oficiales, los ases tiraron desde los actuales 16 y 18 metros

En busca del emboque

Cuando ya no había solución, muy lejos de rendirse sacó a relucir lo mejor de su clase, buscando el emboque salvador y protagonizando con ello una de las jugadas más preciosas y espectaculares que se recuerdan en toda la historia del título provincial. Aquel postrer arranque de coraje le dejaría a muy pocos centímetros de ganar el campeonato después de que con las tres bolas lanzadas desde los 18 metros repitiera la misma jugada. Con las tres estacó y acarició aquel emboque que finalmente la suerte no quiso concederle, dejándole con la miel en los labios pero disfrutando la satisfacción de la tremenda ovación que todo el público presente en la bolera le dedicó puesto en pie.

Y mientras Cabello no podía más que conformarse, toda la afición miraba con asombro y rendida ante la figura del campeón, que con esta victoria por fin se tomaba cumplida revancha frente al que hasta entonces había sido su bestia negra. Una admiración que se justificaba por lo increíble de que, a sus 27 años, con este triunfo 'El Chaval de Casar' sumaba su tercer título provincial a los cinco nacionales que para entonces ya atesoraba en su palmarés. Algo tan inaudito que 'Nel', el cronista de bolos de El Diario Montañés, el día siguiente al campeonato trató de explicar a sus lectores con las siguientes palabras: «Ramiro es el ídolo de los bolos; el jugador que asombra por su gran facilidad para un juego en el que no encuentra rival. Tiene un gran dominio y una constancia desacostumbrada en estas competiciones, en las que el estado físico o la desmoralización de un momento puntual pueden tener las peores consecuencias. Sus jugadas todas son maestras, y el que juega a su lado no puede evitar caer en el nerviosismo».

El Verdoso, en una imagen de ayer. La fecha de inicio de las obras aún no está fijada, pero los trabajos ya están en proceso de licitación. :: ROBERTO RUIZ

Medio millón para recuperar el antiguo esplendor de El Verdoso

ASER FALAGÁN

La Carmencita deberá jugar este año algunos de sus partidos como local en otra bolera, con las de Ojáiz y San Francisco como mejores opciones

SANTANDER. El Ayuntamiento de Santander invertirá medio millón de euros en rehabilitar El Verdoso. Era una de las viejas reclamaciones de La Carmencita, que en muchas ocasiones había protestado por el abandono que sufrían estas instalaciones municipales, y ya hace más de dos años la alcaldía se comprometió a actuar.

Desde aquel momento había efectuado ya pequeñas actuaciones y enviado a los técnicos municipales a analizar de primera mano el estados de todas las instalaciones. Ahora, una vez la foto fija estaba ya clara en la Casona, se ha aprobado una partida de medio millón de euros para rehabilitar el estadio bolístico. Una inversión que se unirá a las pequeñas actuaciones efectuadas anteriormente por el Ayuntamiento y a los trabajos hechos por la propia peña, que en su economía de guerra ha tratado de renovar en lo posible su bolera gracias también al voluntarismo de algunos socios.

Así, se había repuesto ya el cerramiento del cuadro eléctrico, en otros casos casi desaparecido por óxido, mejorados los dos corros (tanto la bolera principal como la auxiliar, con el correspondiente cambio de cajas) y efectuado otras reparaciones.

Además, se redistribuyeron los asientos de las gradas para cumplir las normativas de seguridad, lo que permitió retirar los asientos más deteriorados y, en definitiva, se trató de impulsar el mantenimiento de unas instalaciones durante demasiado tiempo abandonadas. Una labor para la que el empuje de Iván Liñero, presidente de La Carmencita desde 2016, ha resultado de vital importancia.

La fecha de ejecución aún no es definitiva, puesto que la obra está en licitación. Pero la peña santanderina trabaja con la hipótesis de que se tardará entre tres y cuatro meses. Se rehabilitará desde los cimientos a todo el graderíos, los asientos, los filtros de desagüe, las oficinas y sede social, vestuarios, tejados, bar, etcétera.

Viejo proyecto

Ya hace tres años el Ayuntamiento de Santander avanzó su intención de actuar en diferentes boleras, con especial atención a El Verdoso, y la sectorial de Deportes confirmó el lunes la buena noticia para La Carmencita en particular y para los bolos en general, al hacer pública la inversión de medio millón de euros para actuar en el recinto, lo que unido a los trabajos que ya había efectuado la peña y a las actuaciones municipales de otros ejercicios devolverá al corro a su mejor estado.

Las obras de rehabilitación obligarán a los diferentes equipos de La Carmencita (dispone de formación masculina y femenina, además de filial) a jugar en otra bolera durante los meses que duren los trabajos, como ya ha anunciado la propia peña. Liñero ya tiene un acuerdo con el presidente de Peñacastillo Anievas Mayba, Nel González, para disputar en la Mateo Grijuela los partidos que la lluvia obligue a trasladar a un recinto cubierto. Este acuerdo seguirá en vigor, pero no será en el barrio de Cañas donde La Carmencita juegue como local durante los meses (se prevé que entre tres y cuatro) que duren las obras.

Las opciones que más peso tienen son las de la bolera de Ojáiz, junto a las nuevas cocheras del TUS, y la del Grupo San Francisco, que dispone además de un local que puede servir tanto como vestuario como para otras necesidades que surjan con motivo de los partidos.

Hoy, jornadas técnicas de bolo palma en la Federación

La Federación Cántabra de Bolos celebra hoy, a las 19.30 horas, sus jornadas técnicas dirigidas a todas las peñas, jugadores y organizadores de circuitos de la modalidad de bolo palma. El acto, que tendrá lugar en el aula 'Madera de Ser' contará, además, con una segunda fecha este sábado, día 26, a las 11.00 horas.

Con el objetivo de mejorar distintos aspectos de la modalidad, los asistentes pueden presentar aquellas propuestas que crean oportunas. «Estas jornadas se llevan haciendo muchos años con la meta de introducir cambios que puedan mejorar nuestro deporte. Por esta razón, animo a todos aquellos que acudan a que expresen sus ideas», señala el presidente de la Federación Cántabra de Bolos, Serafín Bustamante.

Tras la presentación de las diferentes propuestas, encaminadas a modificar los reglamentos y normativas actuales o a su defensa, la Comisión Técnica se reunirá a principios de febrero para debatir y decidir cuáles serán presentadas a la Asamblea General que tendrá lugar a principios de marzo.

Riotuerto escribe su historia

Un libro, que se presenta el 1 de febrero, repasa el medio siglo de vida de la peña

:: ALEXANDER AGUILERA

RIOTUERTO. Han pasado tres años desde que la Peña Bolística Riotuerto Hotel Villa Pasiega celebrase su medio siglo de existencia, lleno de historias, jugadores y anécdotas. El próximo viernes, 1 de febrero, todos esos momentos de bolos se plasmarán en la presentación del libro 'Cincuenta años de la Peña Bolística Riotuerto. Una historia que contar'. Con este acto, que tendrá lugar en el Hotel Villa Pasiega de Hoznayo, a las 20.00 horas, la directiva de Riotuerto cumplirá un sueño que comenzó en 2015 con la creación de un comité que se ocupase de los distintos actos que se llevarían a cabo al año siguiente con motivo del cincuentenario. «Creímos oportuno tener un órgano de este tipo en una fecha tan importante como la celebración de nuestro cincuenta cumpleaños. Organizamos numerosas actividades como la Semana de Bolos en Riotuerto o eventos culturales que fueron todo un éxito», señala el presidente de los cañoneros, José Antonio Abascal. Sin embargo, para el máximo mandatario, la edición de un libro que recogiese la historia de la peña era un anhelo difícil de conseguir, tanto que hubo que esperar cerca de dos años para que el proyecto echase a andar.

El encargado de acercar el sueño a los socios ha sido el escritor Juan Francisco Quevedo. «Se dio la circunstancia de que nos encontramos con Juan, que es escritor, de La Cavada y amigo nuestro. Además, ha tardado menos de un año en novelar la historia de nuestra peña. Ha hecho un gran trabajo», explica Abascal.

En las páginas del libro se puede conocer de primera mano la historia novelada de los 50 años de existencia de la Peña Bolística Riotuerto con todas las implicaciones sociales, culturales y etnográficas que han acompañado su desarrollo. Asimismo, se pone especial atención en el significado que han tenido las boleras a lo largo de la historia como modelo de cohesión social intergeneracional y centro de reuniones deportivas.

Otro de los elementos destacados del libro son las fotos ilustrativas que describen los distintos acontecimientos narrados en sus páginas, así como unos profusos apéndices que acercan al lector distintos momentos históricos en la progresión de la peña durante sus cincuenta años de vida.

Asamblea Anual

Otra de las fechas marcadas en el calendario de Riotuerto es la del próximo domingo, 27 de enero, día en el que celebrará su Asamblea Anual de socios. El acto tendrá lugar en el Centro Cívico Carlos III, en La Cavada, a las 12.00 horas.

Dentro de los puntos incluidos en el orden del día se encuentra el balance económico y deportivo de 2018, un año más que satisfactorio para los intereses de la peña: «El cuarto puesto obtenido en la Liga es para estar más que contentos. Además, estuvimos a punto de ganar la Supercopa y llegamos a la final de la Copa Apebol», señala Abascal.

Iñi Pedrosa levanta la Copa FEB del año 2015. :: DM

Los socios también deberán votar a favor o en contra del presupuesto destinado para la temporada que dará comienzo en marzo. Por último, los asistentes también serán testigos de la presentación del equipo formado por Gabi Cagigas, Rubén Túñez, Javier Cacicedo, Jairo Arozamena y David Abascal, una partida de nivel para una Liga en la que los de La Cavada son, desde hace varias temporadas, una de las peñas de la zona noble de la clasificación.

Casa Sampedro celebra este viernes en Torres su Asamblea Anual de socios

:: ALEXANDER AGUILERA

La Peña Bolística Casa Sampedro celebrará este viernes, 25 de enero, su Asamblea General Anual. La reunión, que tendrá lugar en su sede social de Torres, comenzará a las 19.30 horas en primera convocatoria y a las 20.00 horas en segunda y servirá para tratar diversos temas referentes tanto a la pasada temporada como a la que está por comenzar.

En el acto, y tras la lectura y votación del acta de la asamblea anterior, el presidente de la peña, Manuel Oliva, presentará la memoria deportiva y las cuentas de un 2018 que finalizó con la peña en séptima posición de la División de Honor, unas cuentas que serán sometidas a votación. Sin embargo, los presupuestos del pasado ejercicio no serán los únicos que serán presentados a los socios el próximo viernes ya que también se darán a conocer las cuentas para la temporada 2019, así como los distintos proyectos y propuestas de la directiva.

Por otro lado, en el último punto del orden del día serán los socios quienes tomen la palabra para realizar aquellas preguntas que estimen oportunas. Con todo esto, la Junta Directiva de Casa Sampedro dará por concluida una nueva Asamblea General que, como cada año, ve acercarse un nuevo periodo de competición en el que buscarán mejorar para intentar acercarse a los puestos altos de la clasificación.

Thierry Neuville conduce su Hyundai sobre la nieve en la pasada edición del Rally de Montecarlo. :: DM

El Mundial de Rallies levanta el telón

AUTOMOVILISMO

El cántabro Dani Sordo, que no estará en el inicio del campeonato hoy en Montecarlo, participará en ocho pruebas y compartirá el tercer coche de Hyundai con Sébastien Loeb

:: FÉLIX ORTIZ

SANTANDER. El Campeonato del Mundo de Rallies se pone en marcha hoy con las dos primeras especiales del Rally de Montecarlo, primera de las catorce citas programadas para la presente temporada y que concluye el domingo. Un Campeonato del Mundo que por primera vez en muchos años comienza sin la presencia del cántabro Dani Sordo, que lleva desde 2005 (año en el que ganó el Mundial Júnior) compitiendo en la cita monegasca. Sin embargo la llegada de su amigo y nueve veces campeón mundial de rallies, Sébastien Loeb, al equipo Hyundai le ha dejado apeado de esta mítica prueba, aunque ha realizado los reconocimientos de las especiales para futuras participaciones.

Sordo participará en ocho de las catorce pruebas previstas del Mundial en uno de los coches de la marca coreana. Las otras seis serán para el piloto francés. El cántabro tendrá que esperar hasta los primeros días del mes de marzo para ponerse el casco, en el Rally de México. El belga Thierry Neuville y el noruego Andreas Mikkelsen serán la dupla de Hyundai para todo el campeonato, con Sordo y Loeb repartiéndose el tercer coche.

Sordo afrontará la que será su decimocuarta temporada en la élite del automovilismo. En la actualidad es uno de los pilotos con más experiencia en este certamen. «Entramos en una nueva temporada, pero nuestros objetivos siguen siendo los mismos: ser competitivos en cada carrera que abordemos. Las cosas fueron bien el año pasado, con dos podios y regularmente entre los cinco primeros. Haremos más pruebas en 2019 –ocho, el año pasado disputó seis–, empezando en México. Así que espero que podamos comenzar la temporada peleando en las posiciones delanteras. Hyundai Motorsport se ha convertido en un equipo muy especial para mí y estoy encantado de continuar nuestra relación de trabajo en nuestra sexta temporada. Necesitamos poner en práctica todas nuestras experiencias y asegurarnos de que este sea el año en el que todo salga bien».

Loeb revoluciona el Mundial

La prueba monegasca da el banderazo de salida a una temporada que se presenta muy interesante para los aficionados, además de dejar en el aire muchas incógnitas sobre las estrategias de pilotos y equipos.

Sordo comenzará a competir en el Mundial en el Rally de México, en el mes de marzo

La llegada de Loeb ha revolucionado a todos y su anuncio de que participará en sólo seis pruebas dentro del equipo Hyundai abre muchas preguntas y conjeturas ¿Qué decidirá si tras esta primera cita de Montecarlo, y después Suecia, sale como líder del campeonato? ¿Dejaría el francés pasar la oportunidad de sumar su décimo titulo? Seguro que esto también se lo preguntará el nuevo jefe del equipo Hyundai, Andrea Adamo, ya que cuando se negoció el fichaje del francés no es descartable que esa situación estuviese encima de la mesa.

Tras su participación en el Dakar, Loeb afronta esta prueba con muy poco rodaje con el Hyundai, aunque ha manifestado estar muy motivado. «El Rally de Montecarlo es uno de nuestros favoritos. Daniel, mi copiloto, es monegasco por lo que es su rally en casa, mientras que también es una especie de evento en casa para mí, ya que todas las especiales están en Francia. Lo más complicado es encontrar el ritmo correcto y no caer en ninguna trampa: existe la posibilidad de encontrar placas de hielo cuando la temperatura desciende durante la noche. Siempre hay que adaptarse a las condiciones cambiantes e impredecibles. He sido bastante competitivo en estas circunstancias. Este año será especial, con un nuevo equipo y un nuevo coche. Pero estoy muy motivado».

Con Loeb en Hyundai y el regreso de Sébastien Ogier a Citroën, muchas de las miradas estarán puestas en estos dos pilotos. El mundo de los rallies esperaba desde hace tiempo un duelo entre los dos últimos grandes dominadores del campeonato en igualdad de condiciones.

La llegada de Ogier a Citroën supone un revulsivo para la marca francesa en el WRC, después de que en las ultimas temporadas su rendimiento no fuera el esperado. El actual campeón del Mundo, tiene muy claro cómo afrontar esta primera cita: «Voy a hacer lo que siempre he hecho y confiar en mi 'feeling'. Esto es especialmente cierto en esta prueba, porque el de Montecarlo es un rally en el que es más probable ganar si se conduce de forma inteligente, en lugar de ir al límite, dado el gran número de trampas en las que te puedes ver atrapado».

La composición de los cuatro equipos que lucharán por los títulos de constructores y pilotos puede traer sorpresas a lo largo de la temporada. Junto a los Hyundai, en Citroën estarán Sébastien Ogier y Esapekka Lappi. En Ford, equipo con el que Ogier lograba el título el pasado año, estarán como pilotos Elfyn Evans y Teemu Suninen, mientras que en Toyota el cambio más significativo es la incorporación de Kris Meeke para acompañar a uno de los pilotos más competitivos de la pasada temporada, el estonio Ott Tänak, y al siempre rápido Jari-Matti Latvala.

CLASIFICACIÓN

Rally de Montecarlo	24/27 de enero
Rally de Suecia	14/17 de febrero
Rally de México	7/10 de marzo
Rally de Francia	28/31 de marzo
Rally de Argentina	25/28 de abril
Rally de Chile	9/12 de mayo
Rally de Portugal	30 de mayo a 2 de junio
Rally de Italia	13/16 de junio
Rally de Finlandia	1/4 de agosto
Rally de Alemania	22/25 de agosto
Rally de Turquía	12/15 de septiembre
Rally de Gales	3/10 de octubre
Rally de España	24/27 de octubre
Rally de Australia	14/17 de noviembre

EN BREVE

Honda presenta a su equipo de ensueño

MOTOCICLISMO

:: El nuevo equipo de ensueño de Repsol-Honda y que se presentó ayer, Jorge Lorenzo y Marc Márquez, promete combinar una rivalidad «con respeto» en la pista y un compañerismo en el box que ayude a mejorar sus monturas y lograr éxitos en 2019. Entre los dos suman ocho títulos mundiales en MotoGP.

Márquez y Lorenzo, ayer en la presentación del equipo. EFE

Fernández inicia el Europeo de su adiós

PATINAJE ARTÍSTICO

:: La séptima corona continental es el objetivo con el que el español Javier Fernández disputará en Minsk los campeonatos de Europa de patinaje artístico, su despedida de la competición, pero también su primera comparecencia de esta temporada. Fernández, de 27 años, dos veces campeón mundial y bronce olímpico, disputará hoy el programa corto y el sábado, el libre.

Nueve equipos en la Liga de Invierno de Torrelavega

BOLOS

:: Un total de nueve equipos participará este año en la XXXIII Liga de Invierno de Bolos del Ayuntamiento de Torrelavega, que arrancará este sábado, 26 de enero, y se desarrollará prácticamente en su totalidad en la bolera Severino Prieto. La primera jornada será este sábado, a las 16.00 y a las 18.00 horas, con los partidos Salcedo-Nueva Ciudad y La Llama-Tanos.

Los bolos reúnen ideas para mejorar

Las iniciativas presentadas durante las jornadas de bolo palma serán estudiadas y debatidas por la Comisión Técnica

:: ALEXANDER AGUILERA

SANTANDER. Los cambios en el reglamento o en los horarios fueron algunos de los temas que salieron a la palestra en las jornadas técnicas organizadas por la Federación Cántabra de Bolos. Al igual que en años anteriores, el aula 'Madera de Ser' acogió el pasado miércoles a peñas, jugadores y organizadores de circuitos de la modalidad de bolo palma. Durante el acto, que contará mañana a las 11.00 horas con una nueva fecha de celebración, los asistentes propusieron numerosas iniciativas que serán estudiadas por la Comisión Técnica, órgano encargado de decidir cuáles de ellas tendrán la posibilidad de ser votadas en la Asamblea General del próximo mes de marzo.

Con la celebración anual de las jornadas técnicas, la federación persigue el objetivo de mejorar distintos aspectos de la modalidad que ayuden tanto a las peñas como a sus jugadores y sirvan para hacer más atractivo un deporte que ha perdido un gran número de participantes el último lustro, tal y cómo afirma Serafín Bustamante, máximo mandatario de la organización bolística: «Siempre es bueno que todos los integrantes de nuestro deporte propongan ideas, aunque hay algunas que son más difíciles de llevar a cabo que otras».

Las jornadas comenzaron con la petición por parte de la peña Los Remedios Vitálitas de anular la norma que impide suspender los partidos a partir de cuartos de final de la Copa Cantabria-Torneo Presidente, competición que empieza en abril ya que, a su juicio, «únicamente perjudica a las peñas que no tienen bolera cubierta. Además, si ya supone un problema jugar entre semana a las 19.30 horas, este se agrava si te ves obligado a buscar una bolera cubierta en un día de lluvia». Asimismo, la peña astillerense propuso también un cambio en la normativa que hace referencia a que una jugadora cadete no pueda jugar simultáneamente la Liga escolar y la absoluta, algo que no ocurre con los bolistas cadetes masculinos. Por otra parte, el presidente de Peñacastillo, José Manuel González, puso sobre la mesa la idea de que las peñas organizadoras de concursos tengan la obligación de pagar los premios a los jugadores el día de la final, independientemente de que estas hayan recibido o no el dinero de los patrocinadores.

Otro de los asistentes fue Alfonso Díaz, jugador de Casa Sampedro, que reunió algunas propuestas de jugadores pertenecientes a distintas peñas. Una de las sugerencias fue jugar la Copa Cantabria-Torneo Presidente a partido único en todas sus fases y hacer la prueba de disputar a siete chicos de un solo lanzamiento en la Copa Federación Española ya que, con esta última medida, «se asegurarían partidos de una hora y media como máximo y no se produciría ningún retraso».

Alfonso Díaz reunió las propuestas de varios jugadores. :: SANE

ALGUNAS PROPUESTAS

- **Partido único.** Disputar la Copa Cantabria-Torneo Presidente a partido único en todas de sus fases.
- **Suspensión.** Anular la norma que impide suspender partidos a partir de cuartos en la Copa Cantabria- Torneo Presidente.
- **Féminas.** Modificar la norma para que una jugadora cadete pueda jugar la Liga escolar y absoluta a la vez.

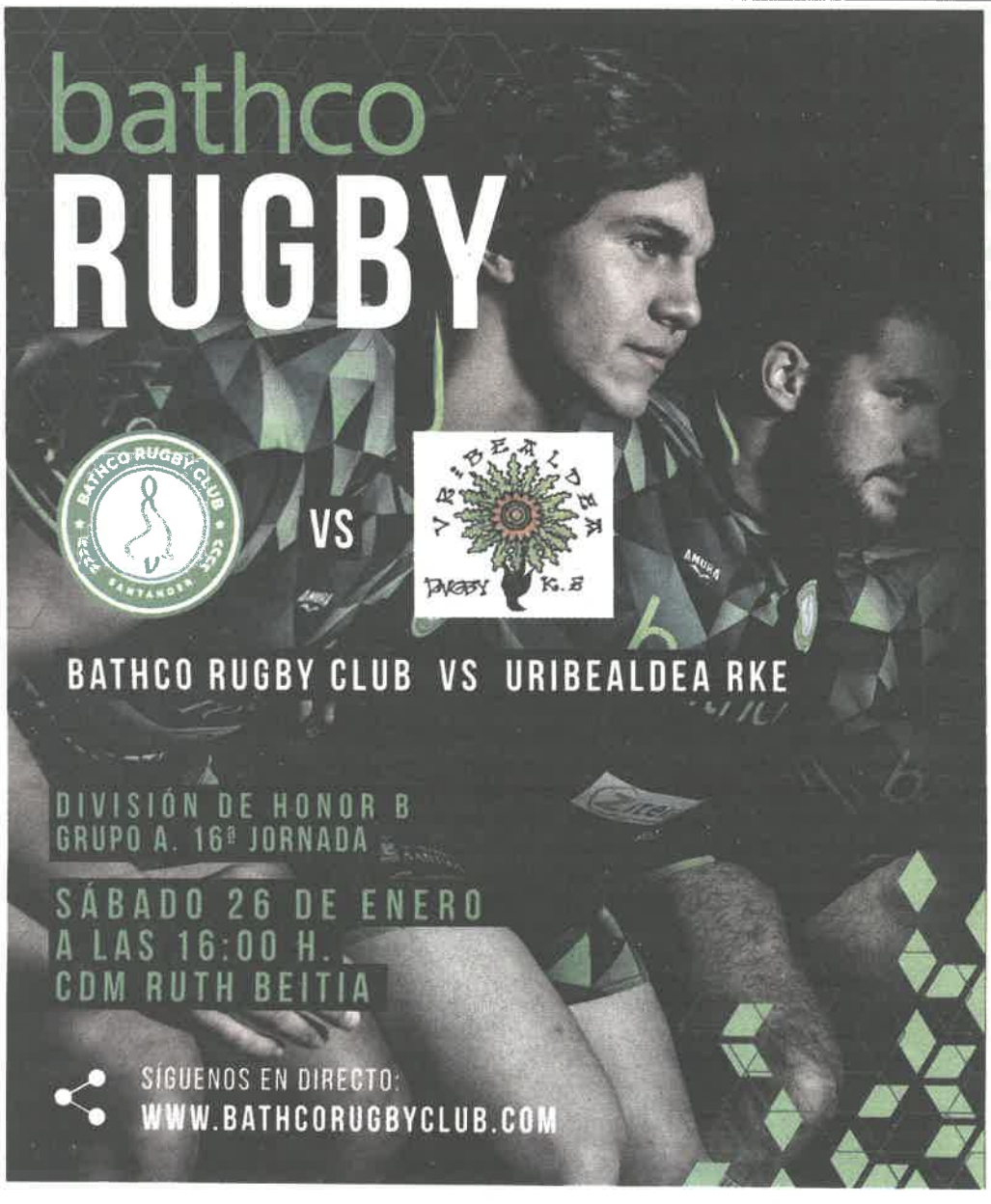

PATROCINADORES

sanfernando GRUPO INMOBILIARIO
Diego JARDINERIA
studio sanfernando OBRAS & DECORACIÓN
Hercos Parayas
Zitelia
acicatech
Bankia
lostal Grupo cofar
LACABE Estación de Servicio, S. L.
Arruti
GO fit
GOBIERNO de CANTABRIA
EL DIARIO MONTAÑÉS
SOLARES AGUA MINERAL
Universidad Europea del Atlántico
CANTABRIA VERDE
CAÑA Lío
LA TABERNA DEL HERRERO
HOSTAL - RESTAURANTE Fleming SOMAHOZ
BINARIO ACCION
NutriSport
Delta. DISEÑO GRÁFICO
Air Box
Fitness PLACE SPORT CENTER

Sábado 26.01.19
EL DIARIO MONTAÑÉS

La Marcha del Norte da un paso más

Elegida por Coca Cola como evento de 'Buen Ambiente', se celebrará el 16 de febrero y ofrece las modalidades trail, bicicleta de montaña o combinada

:: MARCOS MENOCAL

SANTANDER. La VII Marcha del Norte está en capilla. Será el 16 de febrero y de nuevo repetirá el abanico de modalidades que la convirtió en pionera hace siete años cuando en los mùnicipios de Trasierra y Ruiloba se decidió 'inventar' un nuevo programa de actividades al alcance de todos. Su progresión ha sido tal que cada edición ha superado el registro de inscripciones y poco a poco se ha consolidado como una de las pruebas referentes del norte de España, cuya estructura ha sido imitada en muchas pruebas.

Tanto ha cundido el ejemplo, que ha sido elegida en esta edición entre los cinco eventos con 'Buen ambiente', que la multinacional Coca-Cola elige en cada región. Y es que no es fácil encontrar un acontecimiento deportivo en el que se pueda competir en mountain-bike, participar en un trail (en varias distancias), combinar ambas modalidades o incluso hacer la ruta andando en familia. Tampoco falta la opción, inédita hasta que la Marcha del Norte le dio luz verde, de poder completar un recorrido bastante asequible en parejas, pero con la condición de que los miembros han de ser: uno menor y otro adulto. Se llama la ruta familiar y hasta la fecha es la preferida del tricampeón del mundo de ciclismo, Óscar Freire, que es uno de los padrinos de la Marcha. El torrelaveguense ha participado en ella siempre que ha podido con uno de sus hijos.

La Marcha del Norte ofrece una variedad de posibilidades; la primera, una ruta de trail de 24 kilómetros que se podrá correr en la modalidad de 'runner' o de 'andarín', como vulgarmente se las conoce. Esta última no tendrá clasificación oficial. También, para los 'bikers', habrá dos opciones: un recorrido de setenta kilómetros y otro de cuarenta. Esta última versión reducida será una de las novedades de 2019, algo más asequible para los iniciados. Ambos a través de un trazado exigente, pero no excesivamente técnico que combina el barro y el asfalto. No faltará la combinada, con dos segmentos: uno de 25 kilómetros a pie y otro de 30 en bicicleta de montaña. Las últimas dos posibilidades que ofrece la cita será la combinada por relevos, donde un participante completará uno de los segmentos y el otro, tras darle el testigo, se encargará del siguiente tramo. Finalmente, la última opción es la ruta familiar, de catorce kilómetros, donde el único requisito será que uno de los dos miembros de la pareja sea menor de catorce años.

Los 'bikers' tienen un recorrido asequible y poco técnico. :: D. PEDRIZA

La organización ha negociado ofertas para pernoctar por la zona a precios muy asequibles

La VII Marcha del Norte dará comienzo a las 11.00 horas y habrá tiempo para completar los recorridos hasta las 18.30 horas, salvo que todos los participantes hayan concluido la prueba antes de esa hora, momento en el cual se cerrará dicho control.

La organización, conjuntamente con La Caixa, donará un euro de cada inscripción a Amuccam (Asociación para la ayuda a las mujeres con cáncer de mama). Asimismo, todos los participantes que contribuyan con productos no perecederos para la Cruz Roja, serán obsequiados con un regalo.

Convivencia

Al final de la prueba todos los participantes dispondrán de un plato de pasta y se obsequiará a los asistentes con una gran barbacoa donada por la ganadería Los Remedios en la carpa de la fiesta de Santa Eulalia. Los participantes portarán dorsales equipados con microchips, que serán los encargados de computar el tiempo total de cada uno. En un deseo de dar todo tipo de facilidades a los que decidan correr el próximo 16 de febrero, sobre todo a los foráneos, la organización ha negociado ofertas desde seis euros en el albergue de Ruiloba. También los campings, casas rurales y hoteles de la comarca han colaborado para facilitar que la fiesta sea mayor.

El CV Torrelavega defiende el liderato ante el Extremadura

VOLEIBOL

:: S. H.

SANTANDER. Si el objetivo inicial del Club Voleibol Torrelavega el pasado verano era al menos igualar el rendimiento del curso anterior, el horizonte para las cántabras ha crecido de forma exponencial. Y cada semana va a más. En concreto, hoy (18.00 horas) las jugadoras de Rubén Piquet defenderán con todo su liderazgo en el grupo A de la Superliga 2 femenina. Una posición lograda por encima de las expectativas, pero absolutamente merecida. Y para mantener su privilegiada situación, las de La Habana Vieja tendrán que superar hoy, lejos de la capital del Besaya, a uno de sus principales perseguidores en la clasificación: el Extremadura Arroyo. El conjunto cacereño marcha a tan solo un punto de distancia de las flamantes líderes de la competición.

Por lo tanto, se trata de un choque con doble aliciente. Además del triunfo en juego, el Club Voleibol Torrelavega, de ganar, podría asestar un durísimo golpe a las extremeñas, para descolgarlas en la lucha por el título. Porque las cántabras están en condiciones de pensar en ser campeonas. Después, ya se verá.

Asimismo, una victoria montañesa en Cáceres permitiría a las jugadoras de Piquet mantener a raya a otros de los equipos que las presionan por detrás en la tabla, como el Leganés y el Autos Cancela Zalaeta.

Para ello, las torrelaveguenses tratarán de aprovechar su solidez defensiva, que les ha convertido en el segundo equipo que menos puntos encaja de la competición (1.059), sólo por detrás del Autos Cancela Zalaeta (961). Un aspecto realmente importante para traerse los puntos de tierras extremeñas y seguir soñando con completar la gesta en una gran temporada para las de la ribera del Besaya.

EN BREVE

Ogier arrebata a Tänak el mando en Montecarlo

AUTOMOVILISMO

:: El francés Sebastien Ogier (Citroen C3) se erigió en nuevo líder del Rally de Montecarlo, primera prueba del Mundial, con 2 segundos de ventaja sobre el belga Thierry Neuville (Hyundai i20), actual subcampeón. El estonio Ott Tänak (Toyota Yaris), líder el primer día y tercero en el Mundial 2018, retrocedió hasta el séptimo puesto en esta segunda etapa del Rally monegasco. Ogier encabeza la general con un tiempo de 1h37:17,3 al término de la segunda jornada, en la que se disputaron seis tramos.

La Federación convoca al bolo pasiego

BOLOS

:: **A. AGUILERA.** La Federación Cántabra de Bolos continúa el turno de reuniones que tienen como objetivo estudiar las propuestas de peñas y jugadores de las distintas modalidades del deporte vernáculo. De esta manera, el organismo bolístico convoca el próximo viernes 15 de febrero a los representantes de bolo pasiego a participar en el acto que tendrá lugar a las 19.30 horas en el Centro Cultural de Quijano de Piélagos, donde se estudiarán y valorarán las propuestaspresentadas.

Villaescusa acoge a 140 jóvenes jugadores

AJEDREZ

:: El pabellón del colegio Marcial Solana, de La Concha de Villaescusa, acoge mañana un torneo de ajedrez en el que participarán cerca de 140 niños de Cantabria y País Vasco. Esta tercera edición servirá de homenaje a la que fuera profesora del centro y que trabajó por el fomento de este deporte María Jesús Calderón. Las partidas arrancarán a las 10.00 horas. Con esta cita, el AMPA del colegio busca dar visibilidad al ajedrez de cara a que se convierta en una asignatura más dentro de los centros educativos.

El Cross Punta Parayas se disputa mañana

ATLETISMO

:: Cientos de atletas de varias categorías participarán mañana, a partir de las 10.15 horas, en el XXX Cross Punta Parayas, que organizan el Camargo Ría del Carmen y la Federación Cántabra de Atletismo en colaboración con el Consistorio, y que este año acogerá además la disputa del I Campeonato de Cantabria Veterano de Campo a Través por Clubes. En el Regional de veteranos por escuadras que se celebrará en la región por primera vez tomarán parte un total de 34 equipos de diferentes categorías máster masculinas y 6 de las femeninas.

HISTORIAS DE LOS BOLOS

JAVIER SANTAMARÍA

La competición más popular

La Liga de Bares, nacida en 1963, fue durante más de diez años una competición con gran actividad, precedente de la actual Tercera

Pasados catorce años de la creación de las federaciones, la constitución de la Casa de los Bolos vino a suponer un hecho de trascendencia definitiva para un juego que no despegaba, y que a partir de entonces, y debido a la labor que desde aquel vivero de ideas realizaron Viriato Camus y su grupo de directivos, experimentó la reacción que en muy poco tiempo hizo posible el resurgir de la actividad, con la puesta en marcha de la liga federada y el incremento del número de competiciones por toda Cantabria.

A partir de aquellas experiencias, también fue allí donde se gestó una iniciativa tan afortunada como la que para nuestro juego representó la creación de una liga de menor entidad que la federada, en la que de inmediato se implicaron muchos jugadores que habían abandonado la práctica activa, y a los que esa nueva propuesta recuperó en medio de un efecto contagio de unos con otros que acabó dando consistencia a la apuesta que suponía aquella novedosa competición que ya desde su primera edición se vio significada por el rigor y el entusiasmo de que hicieron gala todos sus protagonistas.

Cuando la Casa de los Bolos inauguraba en 1962 su actual sede en la calle Cisneros de Santander, la federación no dudó en aceptar su ofrecimiento para compartir aquellas oficinas, consciente de que suponían el mejor instrumento para mantener un contacto directo con la afición y estar al tanto de sus inquietudes y propuestas. La unión resultaría definitiva para los bolos en aquellos momentos en que la reciente puesta en marcha de la liga federada, gestada en las tertulias de la propia Casa de los Bolos, hacía posible que la afición creciera y que muchos de sus más de 700 socios se acercaran a diario para debatir la actualidad bolística y muchas veces jugar una partida en su bolera.

Fomentada por aquel ambiente de ilusión, fue también allí donde surgió la idea de promover un torneo de carácter local que implicaría a equipos formados por jugadores aficionados que representarían a los bares de la ciudad, dando la posibilidad de recuperar a quienes de alguna manera quedaron marginados por las exigencias de la liga federada. A esa competición la llamaron Liga de Bares, título con el que aun se sigue identificando al torneo más popular y entrañable de cuantos se han conocido en los bolos.

Rápido calado

La idea de aquel campeonato de bares, germen de las muchas ligas de aficionados que se juegan en la actualidad por toda Cantabria, caló con tanta fuerza que en su primera edición, disputada en 1963, ya participaron 28 peñas en la zona de Santander y 18 en la de Torrelavega, generando tal interés que hubo momentos donde su repercusión a nivel de prensa se llegó a equiparar con el de las ligas mayores.

La Federación no podía quedarse al margen de esta nueva competición, por todo lo que representaba a nivel deportivo y económico aquel movimiento que implicaba a un gran número de peñas y jugadores dispuestos para desarrollar su actividad bolística con orden y regularidad. De esa manera, decidió implicarse disponiendo un trofeo para que lo disputaran los dos primeros clasificados de cada zona, en una fase final que se jugaría en la bolera de la Casa de los Bolos.

Adolfo, de La Tropical, alza el trofeo que acredita a su equipo como campeón de bares de Santander de 1963, primer año en que se disputó la competición. :: DM

En su primera edición, aquel trofeo acreditó como campeón de Cantabria de bares al equipo del Bar Astur de Torrelavega, tras derrotar en la gran final a sus vecinos del Bar Gutiérrez de Ganzo, y después de que en la primera eliminatoria de la fase final se impusiera a los campeones de la zona de Santander y grandes favoritos al título, la partida del Bar Tropical que estaba formada por jugadores que en su juventud se codearon con los ases en los grandes concursos.

El Bar Yosu's de Santander fue en 1975 el último en ganar esta competición

El paso del tiempo vendría a consolidar aquella idea de las ligas de bares que en cada edición veían incrementarse el número de peñas participantes con los nuevos grupos que surgían en otras zonas como Astillero, Los Corrales, Potes y Cabezón de la Sal, en una línea de afición ascendente que iba a conocer su máxima expresión a comienzos de la década de los setenta.

El adiós y el regreso

A partir de ese momento el declive se comienza a apreciar paulatino traducido en el lento goteo de equipos que se van apartando de la competición, proceso que terminaría por hacerse muy evidente con la creación en el año 1973 de la liga y los campeonatos oficiales individuales de tercera categoría, circunstancia que resultaría definitiva para que muchos jugadores aficionados decidieran apostar por elevar su status deportivo integrándose en la competición federada, poniendo fin de esa manera a la trayectoria de trece años en que la liga de bares mantuvo la actividad que se cerró en 1975, temporada en que se disputó la última edición con el triunfo de la peña santanderina del Bar Yosu's.

A partir del año 1988 la tendencia se vuelve a invertir y, coincidiendo con el progresivo aumento de los jugadores que no aceptan los condicionantes que significan las ligas federadas, los bolos vuelven a apostar por recuperar la esencia y el modelo de aquellos viejos campeonatos de bares, dando lugar en muchas zonas de la región a las ligas que desde entonces se han ido consolidando para configurar la nueva realidad bolística que construye el actual mapa de competiciones regulares de carácter local o comarcal implicando a muchos aficionados en la práctica regular del juego. Alejados del riguroso corsé a que obligan las normativas que rigen las ligas federadas y sin otra ambición que la de disfrutar jugando a los bolos en el contexto que busca revivir las sensaciones de aquellas viejas partidas y desafíos que a principios del siglo pasado encontraban todo su mejor sentido rivalizando frente a las partidas de los pueblos vecinos.

AGENDA DE HOY

Nadal busca desde las 9.30 el título en Australia

TENIS

:: Rafa Nadal busca hoy su segundo Abierto de Australia ante Novack Djokovic, en una final que arranca a las 9.30 horas (en horario español) y que se podrá seguir en directo a través de Eurosport. Número dos del mundo, campeón el 2009 y subcampeón el año pasado ante Federer, se enfrenta al número uno mundial.

Nadal y Djokovic, en una final de ATP. :: AFP

El Cross Punta Parayas, desde primera hora

ATLETISMO

:: El cross regresa al calendario con uno de los clásicos: el Punta Parayas, que arranca a las 10.15 horas con las categorías inferiores. La prueba contará con un recorrido de 8,4 kilómetros para los atletas absolutos. Como curiosidad, la prueba, que celebra su trigésima edición, servirá para poner en juego un nuevo título impulsado por la Federación: el Campeonato de Cantabria de veteranos por clubes.

Fernando Alonso ya compite en Daytona

AUTOMOVILISMO

:: Fernando Alonso ya compite en las 24 horas de Daytona, que arrancaron ayer a las 20.45 horas (en horario español) y concluyen hoy a la misma hora. El piloto español compite en la prueba estadounidense de resistencia con un Cadillac del equipo Wayne Taylor Racing. Además de Alonso, otros tres españoles compiten en Daytona: Miguel Molina, Antonio García y Álex Riberas.