DIVISIÓN DE HONOR

Jornada 19

Peñacastillo-Ribamontán	4-2
Borbolla-Renedo	3-3
Roper-Sobarzo	3-3
Torrelavega-Los Remedios	3-3
Riotuerto-Comillas	3-3
J. Cuesta-San Felices	4-2
La Rasilla ASV-Sampedro	1-4

Jornada 20

San Felices-La Rasilla	05/07, 19.45
Casa Sampedro-Riotuerto	06/07, 12.00
Renedo-J. Cuesta	06/07, 12.00
Comillas-Peñacastillo	06/07, 17.30
Ribamontán-Los Remedios	06/07, 18.00
Sobarzo-Borbolla	06/07, 18.00
Roper Bahía Real Torrelavega	06/07, 18.30

CLASIFICACIÓN

División de Honor

EQUIPO	PJ	PG	PE	PP	CF	CC	PT
1. Roper Bahía Real	19	11	6	2	62	39	28
2. Peñacastillo	19	9	9	1	64	44	27
3. Borbolla	19	10	5	4	62	44	25
4. Sobarzo	19	9	6	4	60	47	24
5. J. Cuesta	19	9	4	6	54	50	22
6. Comillas	19	7	6	6	54	52	20
7. Ribamontán	19	7	4	9	50	50	18
8. Torrelavega	19	6	5	8	49	51	17
9. Riotuerto	19	4	9	6	53	56	17
10. Casa Sampedro	19	6	5	8	47	51	17
11. Renedo	19	5	6	8	48	54	16
12.La Rasilla	19	5	3	11	38	57	13
13. Los Remedios	19	3	7	9	41	44	13
14. San Felices	19	2	5	12	33	6	9

TODOS LOS RESULTADOS

	Peñacastillo	Sampedro	Roper	Borbolla	Riotuerto	Ribamontán	La Rasilla	Torrelavega	Los Remedios	Renedo	San Felices	Sobarzo	J. Cuesta	Comillas
Peñacastillo				4-2	3-3		3-3	4-1	3-3	4-2	4-2		1-4	3-3
Casa Sampedro			3-3				4-0			4-1		1-4	1-4	
Puertas Roper	3-3	4-1	3-3	3-3		4-2	0-4			4-1	4-0			3-3
H. Borbolla		4-2			3-3	4-2			4-2	3-3	4-1	2-4	4-2	4-2
Riotuerto	3-3	3-3	2-4			3-3	4-1	2-4	3-3	4-1			2-4	3-3
Ribamontán	2-4		4-0	1-4	1-4		4-0	3-3			4-1	4-2	3-3	3-3
La Rasilla	1-4	1-4		2-4	3-3	1-4		0-4	4-2		4-0	1-4		1-4
Torrelavega Siec	1-4	4-0	0-4	4-2	1-4				3-3	3-3	4-0	2-4	1-4	
Los Remedios	3-3	4-1	2-4	0-4	3-3	0-4	1-4	3-3		0-4			4-1	
Renedo	1-4	4-0	1-4	3-3		2-4	1-4	3-3			3-3	2-4		
San Felices			1-4	3-3	4-2		3-3	4-2	3-3	2-4		1-4	1-4	3-3
Sobarzo		3-3	3-3		4-1			3-3	4-1	1-4	3-3		4-1	2-4
J. Cuesta	1-4	3-3	2-4			3-3	4-0		2-4	3-3	4-2			
Comillas		4-2	2-4	1-4	4-1		3-3	4-2	4-1	1-4		4-1	1-4	

PRIMERA CATEGORÍA

Jornada 19

Pámanes-Mali	0-4
Quijano-San Jorge	2-4
Pontejos-Casar	3-3
Laredo-San José	4-1
Oruña-Gajano	1-4
Cóbreces-San Roque	4-2
Descansa: Borbolla	

Jornada 20

Pontejos-Oruña	04/07, 20.00
San Roque-Pámanes	05/07, 20.15
Noja-Gajano	05/07, 12.00
Casar-Cóbreces	07/07, 18.00
Mali-Laredo	07/07, 19.00
San José-Quijano	07/07, 19.00
Descansa: San Jorge	

La pelea por no perecer se aprieta

BORJA CAVIA

El empate de Los Remedios en Torrelavega y la derrota de La Rasilla ante Casa Sampedro deja a ambas peñas igualadas a puntos en la zona baja

SANTANDER. La pelea por evitar el descenso promete ofrecer emociones fuertes de cara al final de temporada. Y es que tras la derrota ayer de La Rasilla en casa ante Casa Sampedro y el empate de Los Remedios ante la Bolística deja a los corraliegos y los de Guarnizo empatados a puntos, aunque de momento son los del Valle de Buelna los que se mantendrían ya que ganaron sus dos duelos directos con su rival.

Si la pelea por el título se dirime en una pelea encarnizada en la que cualquier punto puede ser oro, por abajo la Liga está igual de interesante. Con varias peñas que no pueden descuidarse, las dos con mayores apuros son La Rasilla y Los Remedios, que tienen ya a tres puntos a Renedo y a cuatro a un pelotón que solo mira hacia abajo de reojo.

Los Remedios logró en la Carmelo Sierra su segundo empate consecutivo, un punto que puede saber a poco tras haber ido ganando por dos chicos a tres pero que les permite igualar a La Rasilla. Los de Muslera, paso a paso, han ido mejorando en su juego, aunque todavía les queda rematar los partidos para sumar de dos en dos. Les pasó el pasado domingo ante Peñacastillo y les volvió a ocurrir lo mismo en la matinal de ayer ante una Bolística que suma otra jornada más sin ganar. En un partido igualado y con buen juego, un cierre decisivo de mano de los de la Capital del Besaya dejó la contienda en tablas.

En Los Corrales, La Rasilla tenía la posibilidad de alcanzar a Casa Sampedro en caso de ganar, pero los de Torres ofrecieron su mejor versión para llevarse los dos puntos. Tras superar los cuarenta en cuatro de los cinco chicos disputados, los torrelaveguenses se han mostrado irregulares a lo largo del curso pero en sus picos altos de forma son una partida temible. Pese a las dificultades propias del feudo corraliego, el partido apenas tuvo historia pese a los intentos de los locales por variar la táctica en busca de un revulsivo.

En busca de dar un giro al encuentro La Rasilla incluso realizó un cambio, saltando al corro Javier Alonso en sustitución de un Miguel Guardo que acaba de retornar después de una lesión y todavía está notando el período de inactividad.

En un choque de equipos con objetivos opuestos, J. Cuesta prolongó su racha victoriosa ante San Felices y ya está a solo dos puntos de Sobarzo. Pese al resultado, los visitantes vendieron muy cara su piel y si la semana pasada fue su acierto con los emboques el que les dio el punto ante Borbolla, esta vez fueron los chicos de catorce metros los que les mantuvieron con opciones.

El acierto con la jugada máxima corrió a cargo de los locales que, tras un irregular arranque de curso están a tan solo seis puntos del líder.

Algo más tranquilos afrontaban su encuentro Riotuerto y Comillas. Cualquiera de las dos partidas que hubiera sumado la victoria hubiera podido mirar hacia arriba en busca de pelear la séptima plaza, pero el empate les deja un poco más lejos del objetivo. Los cañoneros, tras una primera vuelta metidos en posiciones peligrosas, viven un momento más tranquilo. Comillas, por su parte, tras coquetear con el liderato ahora busca colarse en las posiciones que le den derecho a disputar la Copa Federación en la Semana Bolística.

Javier Cacicedo, de Riotuerto, birla durante el partido de ayer en La Cavada. :: SANE

RIOTUERTO 3 COMILLAS 3

Riotuerto: Rubén Túñez (c), Gabi Cagigas, Jairo Arozamena, Javier Cacicedo.

Comillas: Alfonso González (c), Nacho Migoya, Pablo Fernández, Roberto de Juana.

Árbitro: José Sardina Taborga.

Bolera: La Encina.

	LOCAL	VISIT.	TIRO	RAYA	EMB.
1	48 (25+23)	31 (11+20)	L20	Alta/Mano	A10
2	36 (16+20) 33 (16+17) 69	37 (14+23) 37 (15+22) 74	V18	Alta/Mano	A10
3	35 (14+21) 40 (18+22) 75	25 (8+17) 42 (32+10) 67	L20	Alta/Pulgar	A10
4	35 (13+22) 36 (13+23) 71	38 (14+24) 40 (15+25) 78	V18	Medio/Pulgar	S10
5	44 (26+18) 56 (31+25) 100	44 (18+26) 21 (7+14) 65	L20	Alta/Pulgar	A10
6	11 (11+0)	53 (29+24)	V18	Alta/Mano	A10

	LOCAL	VISITANTE
Emboques	4	3
Bolas nulas	0	0
Bolas quedas	1	0

Marcador: 1-0, 1-1, 2-1, 2-2, 3-2, 3-3.
Tiempo de juego: 135 minutos.

J. CUESTA 4 SAN FELICES 2

J. Cuesta: Isaac López (c), Javi Puente, Ángel Lavín, Antonio Sagredo.

San Felices: José Díaz (c), Jimmy Herguedas, Borja Soberón, Luis Fernández.

Árbitro: José Luis Gutiérrez Valdés.

Bolera: José Cuesta.

	LOCAL	VISIT.	TIRO	RAYA	EMB.
1	61 (47+14)	22 (6+16)	L20	Alta/Pulgar	A10
2	36 (18+18) 39 (16+23) 75	37 (14+23) 46 (18+28) 83	V14	Medio/Pulgar	S10
3	58 (39+19)	32 (12+20)	L20	Alta/Pulgar	A10
4	43 (13+30)	48 (23+25)	V14	Alta/Mano	S10
5	36 (15+21) 39 (18+21) 75	25 (7+18) 5 (5+0) 30	L20	Alta/Pulgar	D10
6	40 (14+26)	39 (16+23)	V14	Medio/Pulgar	S10

	LOCAL	VISITANTE
Emboques	7	1
Bolas nulas	0	2
Bolas quedas	3	1

Marcador: 1-0, 1-1, 2-1, 2-2, 3-2, 4-2.
Tiempo de juego: 115 minutos.

LA RASILLA 1 SAMPEDRO 4

La Rasilla: Ico Núñez (c), Alberto Ceballos, Manu Diego, Miguel Guardo (Javier Alonso).

Sampedro: Benito Fernández (c), Alfonso Díaz, Jorge González, Adrián Díaz.

Árbitro: Manuel Cipitria Bartolomé.

Bolera: La Rasilla.

	LOCAL	VISIT.	TIRO	RAYA	EMB.
1	28 (14+14)	42 (19+23)	L18	Alta/Mano	S10
2	xx (10+19)	45 (17+28)	V16	Alta/Pulgar	A10
3	xx (18+23)	47 (18+29)	L15	Alta/Mano	S10
4	35 (15+20) 40 (19+21) 75	39 (15+24) 35 (9+26) 74	V16	Alta/Pulgar	A10
5	33 (11+22)	47 (23+24)	L16	Alta/Mano	S10

	LOCAL	VISITANTE
Emboques	0	0
Bolas nulas	0	0
Bolas quedas	1	2

Marcador: 0-1, 0-2, 0-3, 1-3, 1-4.
Tiempo de juego: 85 minutos.

TORRELAVEGA 3 LOS REMEDIOS 3

Torrelavega: Iñi Pedrosa (c), Gonzalo Egusquiza, Mario Pinta, José Carlos Alonso.

Los Remedios: Óscar Cianca (c), Mario Ríos, Isaac Navarro, Federico Díaz

Árbitro: Germán Ruiz Canales.

Bolera: Carmelo Sierra.

	LOCAL	VISIT.	TIRO	RAYA	EMB.
1	57 (33+24)	41 (16+25)	V16	Alta/Pulgar	D20
2	33 (13+20)	44 (17+27)	L18	Alta/Mano	A10
3	50 (14+36)	22 (8+14)	V16	Alta/Pulgar	D20
4	45 (19+26) 36 (16+20) 81	45 (20+25) 41 (25+16) 86	L16	Alta/Mano	A10
5	31 (13+18) 36 (16+20) 67	31 (13+18) 52 (33+19) 83	V16	Alta/Pulgar	D20
6	44 (18+26)	30 (20+10)	L18	Alta/Mano	A10

	LOCAL	VISITANTE
Emboques	1	3
Bolas nulas	0	0
Bolas quedas	2	1

Marcador: 1-0, 1-1, 2-1, 2-2, 2-3, 3-3.
Tiempo de juego: 115 minutos.

Campoo de Yuso mantiene la distancia sobre Concejón

La dos peñas ganan sus partidos, lo que permite a las campurrianas seguir con cuatro puntos de ventaja en el liderato sobre las de Ibio

:: BORJA CAVIA

SANTANDER. Otra jornada menos. Eso pensaron en el Pantano del Ebro en la jornada de ayer cuando finalizó el partido entre Campoo de Yuso y Carandía que, tras la victoria de las primeras, las mantiene con cuatro puntos de ventaja sobre Concejón. Las de Ibio también ganaron, en su caso a Zurdo de Bielva, y dieron otro paso más para asegurar su subcampeonato.

El partido en tierras campurrianas tuvo emoción solamente durante el primer chico. En un comienzo poco habitual para las capitaneadas por Diana López no fueron capaces de superar los cuarenta en las dos primeras tiradas, mientras que Carandía lograba una igualada que llevaba el parcial a la tercera tirada, en la que las locales comenzaron a mostrar su verdadero juego para adelantarse en el marcador.

A partir de ahí las aguas volvieron a su cauce y Campoo empezó a derribar bolos, a cerrar y a no dar opciones a su rival. Contundente el resultado que hace que, a falta de cinco jornadas para el final de la competición solo hayan cedido un empate y tengan la reedición del título en su mano.

El único que parece capaz de evitarlo es Concejón de Ibio, que de nuevo con un gran juego batió a Zurdo de Bielva por 4-2. Las de Laura Saiz no ceden en la pelea por llegar a la cabeza y de reojo miran hacia abajo, donde tienen a Torrelavega y

Marta Castillo. :: SANE

La Carmencita a cinco puntos pero con un partido menos. Las santanderinas descansaban esta jornada, mientras que las de la Capital del Besaya ganaban con contundencia en Casar de Periedo.

En el partido que completaba jornada, Atlético Deva y San Lorenzo empataban a tres en lo que supone el cuarto punto del curso para las de Parbayón.

La Bolística, finalista de Copa

Además de dos encuentros de la jornada liguera, ayer fue el turno de la vuelta de las semifinales de Copa entre Torrelavega Siec y Atlético Deva. También debía disputarse el duelo entre Campoo y La Carmencita, pero el partido tuvo que ser aplazado y todavía no tiene fecha de celebración.

El primer clasificado para la final del 6 de agosto en la Carmelo Sierra es la Bolística, que ganó por 4-1 a Atlético Deva y se clasificó para disputar el partido decisivo en su bolera. Las torrelaveguenses hicieron un gran partido sin dar opción al joven equipo de Unquera.

CAMPOO DE YUSO 6 CARANDÍA 0

Campoo: Diana López (c) (Miriam Ortiz), Marta Castillo, Blanca Riaño, Andrea Gómez.

Carandía: Susana Díaz (c) (Anahí Señas), Paloma Cobo (Esmeralda Díez), Natalia García, Alba García.

Árbitro: Pedro González Fernández.

Bolera: La Población.

	LOCAL	VISIT.	TIRO	RAYA	EMB.
1	36 (15+21)	34 (13+21)	V9	Medio/Pulgar	S10
	37 (14+23)	39 (20+19)			
	47 (23+24)	39 (19+20)			
	120	112			
2	44 (23+21)	22 (7+15)	L10	Alta/Pulgar	A10
3	42 (17+25)	30 (14+16)	V9	Medio/Pulgar	S10
4	44 (27+17)	29 (11+18)	L10	Alta/Mano	A10
5	45 (17+28)	35 (13+22)	V9	Medio/Pulgar	S10
6	48 (24+24)	22 (8+14)	L10	Alta/Pulgar	A10

	LOCAL	VISITANTE
Emboques	3	0
Bolas nulas	0	1
Bolas quedas	0	1

Marcador: 1-0, 2-0, 3-0, 4-0, 5-0, 6-0.
Tiempo de juego: 85 minutos.

CONCEJÓN 4 ZURDO DE BIELVA 2

Concejón: Laura Saiz (c), Alicia Saiz, Blanca Gandarillas, Sara Cueto.

Bielva: Adela Natividad (c), Carlos Sainz, Laura Sainz, Magdalena Gutiérrez.

Árbitro: José Luis García Díaz.

Bolera: Pepe Santos.

	LOCAL	VISIT.	TIRO	RAYA	EMB.
1	40 (16+24)	40 (15+25)	V7	Alta/Pulgar	S10
	45 (19+26)	34 (16+18)			
	95	74			
2	56 (34+22)	27 (13+14)	L10	Alta/Pulgar	A10
3	48 (22+26)	25 (7+18)	V7	Alta/Pulgar	S10
4	39 (30+9)	47 (33+14)	L10	Alta/Pulgar	A10
5	53 (30+23)	34 (13+21)	V7	Alta/Pulgar	S10
6	30 (9+21)	35 (20+15)	L10	Alta/Pulgar	A10
	21 (6+15)	38 (24+14)			
	51	73			

	LOCAL	VISITANTE
Emboques	5	3
Bolas nulas	0	2
Bolas quedas	2	2

Marcador: 1-0, 2-0, 3-0, 3-1, 4-1, 4-2.
Tiempo de juego: 80 minutos.

Mali y San Jorge siguen con su pugna por el liderato en Primera

Los de Puente Arce ganan a Pámanes en partido adelantado, mientras que los de Santillana hacen lo propio en Quijano

:: BORJA CAVIA

SANTANDER. El liderato de la primera categoría se mantiene en un puño entre Mali Jardinería La Encina y San Jorge Ganados Tierra Cántabra. Ambas peñas han ganado sus partidos de esta semana y son los primeros los que mantienen un punto de ventaja sobre los segundos. Tercero es Borbolla, que descansaba esta jornada, y cuarto es Pontejos, que se dejó un punto por el camino ante Casar. Empatados con los de Marina de Cudeyo, y con un partido menos, se encuentra Laredo.

Mali sigue como líder tras superar el pasado martes en partido adelantado a Pámanes. Los de Puente Arce siguen con paso firme en su camino hacia el ascenso y, con buen juego, superaron a un equipo de Pámanes que todavía no puede dar por asegurada la permanencia.

A la estela de Mali se mantiene San Jorge, que sacó adelantado un partido nada fácil en Quijano y que es segundo a un solo punto. Los de Santillana partían al comienzo de curso como el gran favorito para llegar a División de Honor y, de momento, están haciendo buenos los pronósticos previos.

El único de los de arriba que se ha dejado puntos esta semana ha sido Pontejos, que en su propio corro no paso del empate ante Casar. Los de Cristian Velo llegaban al duelo en racha, pero se encontraron con un equipo con una plantilla capaz de ganar a cualquiera. Pese a ello siguen cuartos por detrás de Borbolla B, que descansaba esta semana y que no cuenta para el ascenso.

En la zona baja, Cóbreces superó a San Roque, aunque no puede abandonar el farolillo rojo

Laredo, con un partido menos, tiene los mismos puntos que Pontejos tras superar en la villa pejina a San José. Pese a no partir a priori entre los aspirantes a ocupar la zona alta, los capitaneados por Javi Puente mantienen vivas sus opciones de llegar a División de Honor.

La derrota de San José les impide respirar, toda vez que poseen cinco puntos de ventaja sobre el descenso que ocupan Quijano, San Roque y Cóbreces. Los de Alfoz de Lloredo se mantienen colistas, pero ayer en un partido entre equipos de la zona baja superó a San Roque y se queda a un punto de dejar de ser colista. En la zona templada, Gajano ganó a Oruña y, aunque está lejos, todavía mantiene sus opciones de llegar a los puestos de ascenso.

BOLO PALMA

DIVISIÓN DE HONOR

Resultados

Hnos. Borbolla Villa de Noja	3	Renedo	3
Peñacastillo Anievas Mayba	4	Ribamontán Al Mar Const. Portio	2
Roper Bahía Real	3	Sobarzo	3
La Rasilla ASV. Cantábrico	1	Casa Sampedro	4
Torrelavega Siec	3	Los Remedios Vitalitas	3
Riotuerto Hotel Villa Pasiega	3	Comillas	3
J. Cuesta	4	San Felices de Buelna	2

Clasificación

EQUIPO	PT	J	G	E	P	F	C
1. Roper Bahía Real	28	19	11	6	2	62	39
2. Peñacastillo Anievas M.	27	19	9	9	1	64	44
3. Hnos. Borbolla V. de Noja	25	19	10	5	4	62	44
4. Sobarzo	24	19	9	6	4	60	47
5. J. Cuesta	22	19	9	4	6	57	46
6. Comillas	20	19	7	6	6	54	52
7. Ribamontán C. Portio	18	19	7	4	8	50	50
8. Torrelavega Siec	17	19	6	5	8	49	51
9. Riotuerto H. V. Pasiega	17	19	4	9	6	53	55
10. Casa Sampedro	17	19	6	5	8	47	51
11. Renedo	16	19	5	6	8	48	54
12. Rasilla ASV. Cantábrico	13	19	5	3	11	38	57
13. Los Remedios Vitalitas	13	19	3	7	9	41	61
14. San Felices de Buelna	9	19	2	5	12	33	67

PRIMERA CATEGORÍA

Resultados

Quijano H. Veterinario Piélagos	2	S. Jorge G. Tierras Cántabras	4
Pontejos Nereo Hnos.	3	La Ermita Cantabria Casar P.	3
Pámanes Dist. Gasóleos	0	Mali Jardinería La Encina	4
SB Laredo Canalsa	4	San José Rocacero	1
JV Oruña JCT Seg. y Servicios	1	Comercial Santiago Gajano	4
Cóbreces Almacenes Lavín	4	S. Roque Cemsa Gpo. Adelma	2
Noja Hnos. Borbolla	Descansa		

Clasificación

EQUIPO	PT	J	G	E	P	F	C
1. Mali Jardinería La Encina	26	18	12	2	4	60	34
2. S. Jorge G. Tierras Cánta	25	18	8	9	1	59	40
3. Noja Hnos. Borbolla	22	17	10	2	5	54	41
4. Pontejos Nereo Hnos.	21	18	7	7	4	56	43
5. SB Laredo Canalsa	21	17	7	7	3	52	41
6. Comercial Santiago Gajan	20	17	9	2	6	49	35
7. La Ermita Cant. Casar P.	19	18	6	7	5	50	48
8. JV Oruña JCT Seg. y Serv	16	17	5	6	6	47	47
9. San José Rocacero	15	18	4	7	7	44	56
10. Pámanes Dist. Gasóleos	14	17	4	6	7	37	52
11. Quijano H. Veterinario P	10	17	4	2	11	38	53
12. S. Roque Cemsa Gpo. Ad	10	18	3	4	11	33	59
13. Cóbreces Almac. Lavín	9	18	2	5	11	32	62

SEGUNDA ESPECIAL G1

Resultados

Covadal	4	Beranga Grupo Mardaras	2
San Cipriano	2	Marcos Maza	4
Carandía Rte. L´Argolla	3	Boo Piélagos Excav. Palomera	3
C. La Encina	4	Orejo Metálicas Llama	2
La Planchada	3	Tanos Hakensa	3
La Portilla	3	Club Bansander	3

Clasificación

EQUIPO	PT	J	G	E	P	F	C
1. Tanos Hakensa	24	17	11	2	4	58	44
2. Marcos Maza	24	17	10	4	3	61	41
3. Club Bansander	22	17	8	6	3	60	42
4. Covadal	20	17	8	4	5	55	47
5. Carandía Rte. L´Argolla	17	17	6	5	6	50	52
6. Boo Piélagos Excav. Palo	17	17	7	3	7	52	50
7. La Planchada	16	17	6	4	7	47	55
8. Orejo Metálicas Llama	15	17	5	5	7	50	52
9. La Portilla	15	17	6	3	8	53	49
10. C. La Encina	14	17	6	2	9	44	58
11. Beranga Grupo Mardaras	13	17	4	5	8	44	58
12. San Cipriano	7	17	2	3	12	38	64

SEGUNDA ESPECIAL G2

Resultados

Los Remedios El Mesón de Coo	2	Mazcuerras	4
Restaurante El Boj	4	Luey Const. Cintu	2
Villa de Cartes Ttes. Juanito	3	Valle Anievas Teodoro Ríos	3
Las Fraguas	2	J. Cuesta	4
Bustablado	4	ZB Calixto García	2
Calderón Mesón El Pradón	2	El Tarumbo	4

Clasificación

EQUIPO	PT	J	G	E	P	F	C
1. El Tarumbo	27	17	12	3	2	67	35
2. Calderón Mesón El Pradón	25	17	11	3	3	62	40
3. Mazcuerras	23	17	8	7	2	60	42
4. V. de Cartes Ttes. Juanito	20	17	6	8	3	54	48
5. J. Cuesta	19	17	8	3	6	55	47
6. Bustablado	18	17	6	6	5	53	49
7. Luey Const. Cintu	17	17	5	7	5	53	49
8. Restaurante El Boj	16	17	6	4	7	43	59
9. ZB Calixto García	15	17	6	3	8	50	52
10. Las Fraguas	12	17	3	6	8	47	55
11. Valle Anievas Teodoro Rí	8	17	1	6	10	38	64
12. Remedios El Mesón Coo	4	17	0	4	13	30	72

SEGUNDA G1

Resultados

Fernando Ateca Bar La Torre	1	Encofrados Fergar Tezanos	5
Zurita	3	Cianca	3
La Colina	5	Castilla Hermida	1
Salcedo	3	La Portilla	3
Rosequillo	2	Conspur Taberna El Corro	4
O´Dowels Sports Team	Descansa		

Clasificación

EQUIPO	PT	J	G	E	P	F	C
1. La Colina	24	16	11	2	3	60	36
2. Zurita	24	16	10	4	2	65	31
3. Salcedo	22	16	9	4	3	61	35
4. O´Dowels Sports Team	21	15	10	1	4	54	36
5. Conspur Taberna El Corro	19	16	8	3	5	53	43
6. Cianca	16	15	6	4	5	50	40
7. Rosequillo	15	15	6	3	6	42	48
8. La Portilla	12	15	5	2	8	39	51
9. Encofrados Fergar Tezanos	8	15	3	2	10	34	56
10. Fernando Ateca Bar La To	7	16	2	3	11	31	65
11. Castilla Hermida	2	15	1	0	14	21	69

SEGUNDA G2

Resultados

La Penilla	4	Cicero	2
San Cipriano Ángel Gómez	5	San Mamés	1
Elechino Bar Ezquerra	3	Restaurante El Pajar	3
Pensión Cafetería Orio Laredo	4	SB Laredo Canalsa	2
Sobarzo- Sarón	4	Covadal	2
El Mato	Descansa		

Clasificación

EQUIPO	PT	J	G	E	P	F	C
1. Restaurante El Pajar	25	16	11	3	2	65	31
2. Covadal	22	15	10	2	3	56	34
3. Sobarzo- Sarón	21	16	10	1	5	57	39
4. SB Laredo Canalsa	19	15	8	3	4	52	38
5. El Mato	16	15	6	4	5	50	40
6. San Cipriano Ángel Gómez	14	15	5	4	6	47	43
7. Cicero	12	15	5	2	8	41	49
8. Elechino Bar Ezquerra	12	15	5	2	8	43	47
9. Pensión Caf. Orio Laredo	11	16	4	3	9	33	63
10. La Penilla	11	16	4	3	9	35	61
11. San Mamés	7	16	3	1	12	31	65

SEGUNDA G3

Resultados

SF Pero Niño	1	Torrelavega Siec	5
San Román	4	El Carmen	2
El Picón N.R. Ruiz	3	El Puentón	3
Requejo	2	Nueva Ciudad Rte. Sánchez	4
Pesquera CV	3	Ebro Ciudad de Reinosa	3
La Llama Confisper Guanito	Descansa		

Clasificación

EQUIPO	PT	J	G	E	P	F	C
1. Nueva Ciudad Rte. Sánchz	28	15	13	2	0	63	27
2. Torrelavega Siec	25	16	12	1	3	62	34
3. El Puentón	17	15	7	3	5	46	44
4. SF Pero Niño	16	16	6	4	6	51	45
5. San Román	16	16	6	4	6	48	48
6. La Llama Confisper Guanit	15	15	6	3	6	47	43
7. El Picón N.R. Ruiz	15	15	6	3	6	45	45
8. Ebro Ciudad de Reinosa	13	16	5	3	8	41	55
9. El Carmen	11	15	4	3	8	36	54
10. Pesquera CV	9	16	2	5	9	41	55
11. Requejo	5	15	1	3	11	30	60

SEGUNDA G4

Resultados

Hualle	3	Ontoria	3
La Pradera de Ruiseñada	5	Santa Eulalia	1
Luey Extiniruña	5	Virgen de Las Lindes	1
Darío Gutiérrez	5	El Pozo	1
La Cuera Talleres Magaldi	2	La Cigoña	4
Monte Corona	Descansa		

Clasificación

EQUIPO	PT	J	G	E	P	F	C
1. Darío Gutiérrez	27	15	13	1	1	67	23
2. Hualle	26	15	12	2	1	66	24
3. Ontoria	22	16	9	4	3	59	37
4. La Pradera de Ruiseñada	21	16	9	3	4	55	41
5. Monte Corona	17	15	7	3	5	47	43
6. Virgen de Las Lindes	14	16	6	2	8	42	54
7. El Pozo	12	16	4	4	8	38	58
8. La Cigoña	10	15	3	4	8	37	53
9. Luey Extiniruña	9	15	3	3	9	39	51
10. Santa Eulalia	8	16	3	2	11	35	61
11. La Cuera Talleres Magaldi	4	15	1	2	12	25	65

TERCERA G1

Resultados

Descansa		H. Productor Quesos Baró	
Herrera		Descansa	
San Lorenzo Masai	3	San Cipriano	3
Descansa		Villacarriedo Avia de Vega	
Los Pinares Public. Hnos. Bores	1	Castilla Hermida	5

Clasificación

EQUIPO	PT	J	G	E	P	F	C
1. H. Productor Quesos Baró	19	12	8	3	1	51	21
2. San Miguel	15	11	5	5	1	40	26
3. Herrera	15	13	6	3	4	44	34
4. Castilla Hermida	15	13	6	3	4	40	38
5. San Cipriano	14	11	5	4	2	39	27
6. Villacarriedo Avia de Vega	14	12	4	6	2	42	30
7. San Lorenzo Masai	11	13	4	3	6	40	38
8. El Picón Angelati	3	11	1	1	9	16	50
9. Pinares Public. Hnos. Bores	2	12	1	0	11	12	60

TERCERA G2

Resultados

Hotel Costamar Loredo	4	Miera	2
Carbón Ruiz Racar Ramales	1	Riaño	5
Villaverde de Pontones	2	Boo de Guarnizo	4
Orejo Metálicas Llama	1	Virgen de La Cama	5
Bar La Plaza Heras	Descansa		

Clasificación

EQUIPO	PT	J	G	E	P	F	C
1. Riaño	17	12	6	5	1	45	27
2. Virgen de La Cama	16	11	7	2	2	44	22
3. Orejo Metálicas Llama	16	11	7	2	2	42	24
4. Hotel Costamar Loredo	15	11	6	3	2	40	26
5. Boo de Guarnizo	12	11	5	2	4	32	34
6. Villaverde de Pontones	10	11	4	2	5	35	31
7. Bar La Plaza Heras	8	11	2	4	5	28	38
8. Miera	7	12	3	1	8	28	44
9. Carbón Ruiz Racar Ramales	1	12	0	1	11	12	60

TERCERA G3

Resultados

Comillas	5	Cóbreces Bar Cañardo	1
Quico Galuza Doroteo Glez.	2	Borsal Textil	4
Valle de Anievas T. Ríos	2	Somaconcha	4

Clasificación

EQUIPO	PT	J	G	E	P	F	C
1. Borsal Textil	23	13	10	3	0	58	20
2. Castillo	21	12	9	3	0	51	21
3. El Limón Bar El Almacén	17	12	6	5	1	43	29
4. Casa Cholo Corbatas Río D	15	12	6	3	3	41	31
5. Cóbreces Bar Cañardo	12	13	5	2	6	32	46
6. Quico Galuza Doroteo Glz.	12	13	4	4	5	38	40
7. Rebujas Pueblo de San Ma	8	10	2	4	4	28	32
8. Somaconcha	8	13	4	0	9	31	47
9. Comillas	4	12	1	2	9	25	47
10. Valle de Anievas T. Ríos	2	12	1	0	11	19	53

FEMENINA

Resultados

Atlético Deva	3	San Lorenzo Antoñán Anievas	3
Campoo de Yuso	6	Carandía Rte. L´Argolla	0
Casar Periedo Rte. Posada Val	1	Torrelavega Siec	5
Concejón de Ibio	4	Zurdo de Bielva	2
La Carmencita	Descansa		

Clasificación

EQUIPO	PT	J	G	E	P	F	C
1. Campoo de Yuso	23	12	11	1	0	65	7
2. Concejón de Ibio	19	12	8	3	1	47	25
3. Torrelavega Siec	14	11	5	4	2	41	25
4. La Carmencita	14	11	5	4	2	36	30
5. Atlético Deva	14	12	6	2	4	39	33
6. Zurdo de Bielva	7	12	2	3	7	23	49
7. Casar Periedo Rte. Posada V	5	12	0	5	7	24	48
8. S Lorenzo Antoñán Anievas	4	11	0	4	7	21	45
9. Carandía Rte. L´Argolla	4	11	0	4	7	16	50

VETERANOS

Resultados

Quico Galuza Doroteo Glez.	5	AA.VV. La Encina	1
El Parque Artipubli	0	El Tarumbo	6
Abanillas	4	Aguanaz Bar Ezquerra	2
Carrimón	4	La Carmencita	2
San Vicente Persianas Raba	1	Posadillo Ayto. Polanco	5
La Cochera Bar Sotileza	2	Torrelavega Siec	4
Peñacastillo Anievas Mayba	3	San Cipriano	3
Marcos Maza Autoesc. Tomás	Descansa		

Clasificación

EQUIPO	PT	J	G	E	P	F	C
1. San Cipriano	36	20	17	2	1	86	34
2. Peñacastillo Anievas Mayb	36	21	17	2	2	91	35
3. Posadillo Ayto. Polanco	31	21	13	5	3	81	45
4. El Tarumbo	28	20	13	2	5	78	42
5. Abanillas	24	21	10	4	7	64	62
6. La Carmencita	23	20	10	3	7	67	53
7. Quico Galuza Doroteo Glz.	23	21	9	5	7	69	57
8. La Cochera Bar Sotileza	22	20	8	6	6	61	59
9. Carrimón	20	21	8	4	9	63	63
10. Aguanaz Bar Ezquerra	15	20	5	5	10	55	65
11. S Vicente Persianas Rab	14	21	5	4	12	48	78
12. Torrelavega Siec	13	20	6	1	13	46	74
13. Marcos Maza Autoesc. T	11	20	3	5	12	47	73
14. AA.VV. La Encina	11	21	3	5	13	42	84
15. El Parque Artipubli	1	21	0	1	20	26	100

CADETE G1

Resultados

San Felices	2	Borsal Textil	4
Santander-Toño Gómez	3	Torrelavega	3

Clasificación

EQUIPO	PT	J	G	E	P	F	C
1. Torrelavega	10	6	4	2	0	26	10
2. Borsal Textil	9	6	4	1	1	22	14
3. Santander-Toño Gómez	5	6	2	1	3	19	17
4. San Felices	0	6	0	0	6	5	31

CADETE G2

Resultados

Hazas Cesto-Santoña	3	Sobarzo-Penagos	3
Cayón	0	Manuel García	6

Clasificación

EQUIPO	PT	J	G	E	P	F	C
1. Manuel García	11	6	5	1	0	31	5
2. Sobarzo-Penagos	8	6	3	2	1	22	14
3. Cayón	3	6	1	1	4	9	27
4. Hazas Cesto-Santoña	2	6	0	2	4	10	26

INFANTIL G1

Resultados

Borsal Textil	5	Casar de Periedo	1
Cóbreces	0	Torrelavega	6
La Rasilla	Descansa		

Clasificación

EQUIPO	PT	J	G	E	P	F	C
1. Borsal Textil	16	8	8	0	0	41	7
2. Torrelavega	10	7	5	0	2	30	12
3. La Rasilla	7	7	3	1	3	20	22
4. Casar de Periedo	3	7	1	1	5	14	28
5. Cóbreces	0	7	0	0	7	3	39

INFANTIL G2

Resultados

Piélagos	3	El Astillero-Guarnizo	3
Santander-Castilla Hermida	0	Santander-Peñacastillo	6

Clasificación

EQUIPO	PT	J	G	E	P	F	C
1. Santander-Peñacastillo	10	5	5	0	0	27	3
2. Piélagos	7	5	3	1	1	21	9
3. El Astillero-Guarnizo	2	5	0	2	3	9	21
4. Santander-Castilla Hermida	1	5	0	1	4	3	27

INFANTIL G3

Resultados

Entrambasaguas	1	Manuel García	5
Laredo	1	Sobarzo-Penagos	5

Clasificación

EQUIPO	PT	J	G	E	P	F	C
1. Manuel García	10	5	5	0	0	23	7
2. Sobarzo-Penagos	5	5	2	1	2	18	12
3. Laredo	3	5	1	1	3	11	19
4. Entrambasaguas	2	5	1	0	4	8	22

PASABOLO LOSA

PRIMERA

Resultados

Arnuero Pesc. José Luis	9	Cubas Pontones	1
Ceferino C. Loredo	7	Atlético Bareyo	3
Cubas Omoño	5	Cubas Jardinería	5
Trancones Cantabriasil	6	Sumigedo	4
Trasmiera P. Patrocinio	5	San Bartolomé Los Arcos	5

Clasificación

EQUIPO	PT	J	G	E	P	F	C
1. Arnuero Pesc. José Luis	33	17	16	1	0	121	49
2. Ceferino C. Loredo	26	17	12	2	3	101	69
3. Trancones Cantabriasil	20	17	7	6	4	86	84
4. San Bartolomé Los Arcos	19	17	7	5	5	90	80
5. Cubas Jardinería	17	17	6	5	6	90	80
6. Trasmiera P. Patrocinio	16	17	7	2	8	83	87
7. Cubas Omoño	16	17	6	4	7	81	89
8. Sumigedo	15	17	7	1	9	78	92
9. Cubas Pontones	6	17	2	2	13	62	108
10. Atlético Bareyo	2	17	0	2	15	58	112

SEGUNDA

Resultados

Ajo	7	Arnuero Pesc. José Luis	3
Cubas Jardinería	4	Estradas Limpiezas Liaño	6
San Bartolomé Los Arcos B	4	S. Bartolomé Los Arcos A	6
Sumigedo	5	Ajo Promesas	5

Clasificación

EQUIPO	PT	J	G	E	P	F	C
1. Estradas Limpiezas Liaño	19	13	8	3	2	76	54
2. Ajo	19	13	7	5	1	79	51
3. San Bartolomé Los Arcos A	17	13	7	3	3	77	54
4. Sumigedo	15	13	6	3	4	66	64
5. Arnuero Pesc. José Luis	14	13	6	2	5	65	65
6. San Bartolomé Los Arcos B	8	13	2	4	7	56	74
7. Ajo Promesas	7	13	1	5	7	53	77
8. Cubas Jardinería	5	13	1	3	9	49	82

BOLO PASIEGO

PRIMERA

Resultados

Candolías Autob. Figueras	5	La Costera	1
Sobaos La Zapita	1	Alto Pas Posada	5
Margutsa	6	Piélagos Taller Carlos L.	0
La Campiza	2	C. Maremi Casa	4

Clasificación

EQUIPO	PT	J	G	E	P	F	C
1. Margutsa	27	14	13	1	0	73	11
2. Alto Pas Posada	25	14	12	1	1	67	17
3. Candolías Autob. Figueras	19	14	9	1	4	54	30
4. El Rosario Ruipel	15	12	7	1	4	38	34
5. Comercial Maremi Casa A	13	14	6	1	7	36	48
6. La Campiza	12	14	4	4	6	37	47
7. Piélagos Taller Carlos L.	10	12	4	2	6	29	43
8. Sobaos La Zapita	10	13	4	2	7	32	46
9. La Rincuenca	2	13	1	0	12	19	59
10. La Costera	1	14	0	1	13	17	67

SEGUNDA

Resultados

Vegaloscorrales Ruipan	4	Puerto del Escudo Margutsa	2
La Reguriada	1	Restaurante Gutiérrez	5
Solares	1	Cocejón Inst. Elec. Puretec	5
Cantar Ranas Rte. El Café	Descansa		

Clasificación

EQUIPO	PT	J	G	E	P	F	C
1. Vegaloscorrales Ruipan	18	10	8	2	0	45	15
2. Restaurante Gutiérrez	14	11	6	2	3	39	27
3. Cocejón Inst. Elec. Purelec	13	10	5	3	2	32	28
4. La Reguriada	12	10	5	2	3	34	26
5. Puerto del Escudo Margut	7	10	2	3	5	28	32
6. Solares	4	9	1	2	6	18	36
7. Cantar Ranas Rte. El Café	2	10	0	2	8	14	46

Nadal cumple y Muguruza se hunde

La vasca sigue con su mala racha y cae en primera ronda ante la 121 del mundo

TENIS

El balear se impone en su debut al japonés Yuichi Sugita y ahora tendrá su revancha ante Kyrgios

:: ENRIC GARDINER

Desde 2014 hay un duelo que se esperaba que tuviera continuación en la pista central de Wimbledon. En los octavos de aquel año, un jovencísimo Nick Kyrgios se presentó ante todo el mundo con una victoria sorprendente y contundente. Tumbó a Rafa Nadal y cimentó su carrera. Cinco años después de aquella proeza, el australiano y el español volverán a encontrarse en el All England Club. Y ocurrirá porque el aussie se deshizo de Jordan Thompson en una maratón (7-6, 3-6, 7-6, 0-6 y 6-1) y porque Nadal cumplió ante Yuichi Sugita (6-3, 6-1 y 6-3).

El primero en apuntarse a la reválida fue Kyrgios en el espectáculo que montó en la pista 3, mientras que Nadal, relegado a la segunda pista del torneo, ya que Angelique Kerber, Roger Federer y Serena Williams tenían que jugar en la central, se deshizo del incómodo japonés. Procedente de la previa, el nipón, número 274 del mundo, fue un obstáculo que duró dos juegos y medio. Se puso 2-0 arriba, tuvo tres bolas para el 3-0 y se diluyó. Nadal le aplacó con un parcial de 12 juegos a dos y el encuentro se convirtió en puro trámite hacia el verdadero plato fuerte, la explosiva segunda ronda. Ese encuentro que Kyrgios aseguró en rueda de prensa estar esperando desde que vio salir el cuadro del torneo. «Claro que he mirado alguna vez atrás aquel partido. Ha sido uno de los mejores momentos de mi carrera», señaló el australiano.

Será el séptimo encuentro entre Nadal y Kyrgios y el que servirá para, de momento, desempatar su rivalidad. Igualados a tres triunfos, el último enfrentamiento fue este año sobre cemento y se lo quedó Kyrgios. Queda por ver la versión que ofrecerá el díscolo australiano, que este martes optó por la diversión de los saques por abajo y los golpes entre las piernas, pero que también sufrió de un problema físico en el muslo izquierdo, del que tuvo que ser atendido.

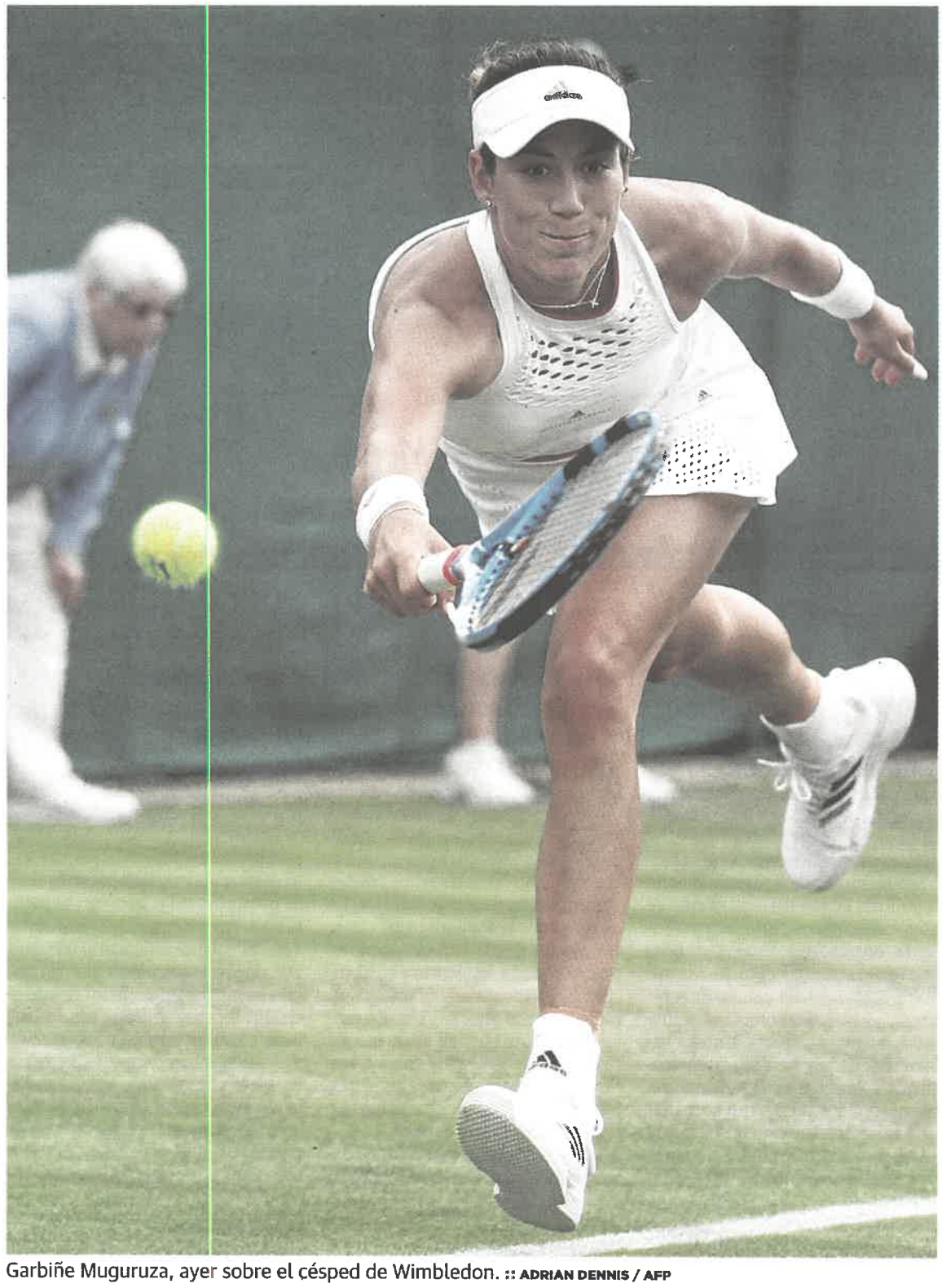

Garbiñe Muguruza, ayer sobre el césped de Wimbledon. :: ADRIAN DENNIS / AFP

La sombra de sí misma

Anteriormente se despidió del tercer Grand Slam de la temporada Garbiñe Mugurua. No hay consuelo ni explicación para lo vivido en la pista 3 de Wimbledon. Muguruza, campeona del torneo en 2017, enfilaba su primer duelo de la temporada en hierba ante la número 121 del mundo, Beatriz Haddad Maia. Una brasileña a la que ya había aplastado hace dos años en Cincinnati y que nadie podía presagiar que se convertiría en la pesadilla de una nublada tarde de verano en Londres. La sudamericana, en una de las victorias más importantes de su carrera, se impuso a Muguruza por un doble 6-4 y rompió los sueños de la española de reencontrarse con la gloria en el último escenario que la vio triunfar. La derrota marca dos años de desastres de Muguruza en Wimbledon, después de que el año pasado cayese, también de forma inesperada, en segunda ronda.

En cuanto al resto de la jornada, si el primer día del torneo vio una lluvia de estrellas eliminadas de entrada, ayer la cuarta raqueta del mundo, el austriaco Dominic Thiem, cayó contra el estadounidense Sam Querrey, 65 del mundo, en cuatro sets por 6-7 (4/7), 7-6 (7/1), 6-3, 6-0. Pasaron a la segunda ronda en el cuadro femenino la número uno del mundo, la australiana Ashleigh Barty, y la actual campeona de Wimbledon, la alemana Angelique Kerber. También pasó el obstáculo del primer día la estadounidense Serena Williams, contra la italiana Giulia Gatto-Monticone (6-2, 7-5), después de haber visto la víspera a su hermana Venus eliminada por el prodigio de quince años Cori Gauff. El kazajo Mihail Kukushkin dejó fuera del cuadro a Pablo Andújar, por 6-3, 6-2 y 6-4, una derrota que se une a las de Albert Ramos y Paula Badosa. Así, pasados dos días del torneo, seis de los catorce españoles que comenzaron el mismo se mantienen en los cuadros. Albert Ramos cayó ante el estadounidense Steve Johnson por 6-4, 6-2 y 6-3 y Paula Badosa, ante la rusa Varvara Flink por 6-4 y 6-2. Así, en el cuadro femenino solo sobrevive Carla Suárez, que venció a la australiana Samantha Stosur por 6-2 y 7-5.

La bolera de Camarreal acoge la disputa del Gran Premio Peñacastillo

BOLOS

:: BORJA CAVIA

SANTANDER. La bolera de Camarreal acoge esta tarde la disputa del Gran Premio Peñacastillo. El torneo arrancará a las 17.00 horas en la bolera anexa a las nuevas cocheras de los autobuses municipales de Santander y repartirá 1.300 euros en premios.

La primera fase, que disputarán nueve jugadores, constará de seis tiradas y los cuatro mejores pasarán a jugar la gran final, en la que el primer mejor registro hará pareja con el cuarto mejor y el segundo con el tercero para medirse en un duelo a tres chicos hechos con el cierre en 35 palos. Será una oportunidad para ver a algunos de lo mejores bolistas de la actualidad de una manera más distendida y sin la presión de los campeonatos oficiales. Además, el formato de seis tiradas es otro aliciente, puesto que son dos oportunidades menos de recuperar una mala mano.

Sobre el corro comparecerán los seis jugadores de la plantilla de Peñacastillo más Rubén Rodríguez, Carlos García y Óscar González. El Junco llega tras ganar el pasado viernes en La Portilla después de desplegar un gran juego y sumar así su primer título del circuito de este curso. Además, el de Hermanos Borbolla también salió triunfador en el Concurso de Las Flores de San Vicente del Monte. Aunque se trate de un concurso con carácter amistoso la competitividad de los jugadores hará que el espectáculo esté garantizado y a buen seguro los jugadores locales querrán dejar el triunfo en casa.

Dentro de la nómina de jugadores de Peñacastillo, Víctor y Salmón querrán estrenar su palmares de 2019, con la circunstancia de que podrían hacerlo incluso a la vez en caso de tocarles formar pareja en la gran final. Rubén Haya ya sabe lo que es subir al primer lugar del cajón tras hacerlo en el torneo de San Antonio disputado en Renedo.

La cita servirá también como preparación para el Campeonato de Cantabria por parejas que arrancará el viernes y en la que la pareja de Roper defenderá el título, aunque en este caso Carlos no estará acompañado por Rubén Haya, sino por Rubén Rodríguez. El santanderino es otro de los que ha empezado la temporada con buen juego y tras ganar en San Isidro quiere seguir dando muestras de que es favorito para hacerse con todas las competiciones. Junto a él, su compañero Rubén Rodríguez, algo más alejado del podio de las competiciones individuales, pero con una calidad fuera de toda duda. Una fiestas bolística en una de las zonas más bolísticas de la capital de Cantabria.

PREMIO PEÑACASTILLO

▶ **Bolera.** Camarreal (17.00).

▶ **Participantes.** Carlos García, Sebi Iturbe, Senen Castillo, José Manuel González, Rubén Haya, Rubén Rodríguez, Óscar González, Jesús Salmón y Victor González.

La Liga más larga para Riotuerto

BORJA CAVIA

La peña de La Cavada es la que más minutos pasa en la bolera. Peñacastillo es el equipo que ha cerrado en más chicos en la primera tirada. Alberto Díaz es el jugador con más emboques

SANTANDER. Riotuerto es la peña que más minutos ha pasado sobre la bolera en la Liga 2019. Los partidos de los cañoneros han durado un total de 2.231 minutos, lo que arroja una media de 117 por encuentro. Por detrás suyo, solo Sobarzo se acerca a esa cifra con 2.147 minutos, una media de 113.

Existen muchos tópicos acerca de las estadísticas, pero las publicadas por la Federación Cántabra de Bolos tras la disputa de la jornada 19 arrojan muchos datos significativos que explican, en parte, la situación de cada uno de los equipos en Liga. Riotuerto es el equipo que más chicos ha disputado desde veinte metros, lo que explica la larga duración de sus partidos y que sea la peña que en menos ocasiones ha logrado el cierre. Y todo ello pese a que invierte 13,9 minutos por tirada, casi un minuto menos que Sobarzo, que tarda 14,8. La diferencia de tiempo final de juego entre una y otra partida estriba en el mayor número de cierres de los de Penagos, lo que les ha hecho lanzar quince manos menos que los de La Cavada.

Pese a liderar la estadística global de más minutos sobre la bolera, el cuadro capitaneado por Rubén Túñez no encabeza el ranking de partidos más largos, un honor que posee Roper tras jugar los dos choques más largos del curso. El más prolongado fue su duelo ante Sobarzo en La Tapia, que duró 170 minutos, cinco más que el que les enfrentó a Borbolla en El Parque y que acabó en tablas. En el lado opuesto, el Ribamontán-Torrelavega y el Casa Sampedro-San Felices se completaron en apenas tres cuartos de hora.

La estadística de los cierres la lidera Peñacastillo, que ha logrado superar los 40 en el 64% de los chicos que ha disputado. A su estela están Borbolla, con el 57% y Torrelavega Siec, que ha logrado salirse el 52% de los parciales. El líder, Roper Bahía Real, apenas ha superado el 50% de cierres, pero ha logrado un pleno cuando ha tenido que lanzar desde catorce y quince metros.

Son algunos de los conjuntos que superan la media de la competición, que es del 48%. Muy por debajo se sitúan Sobarzo y San Felices con el 41% y Riotuerto, que cierra esta clasificación tras haber logrado superar los 40 en el 39% de sus primeras tiradas.

Además de los cañoneros, Sobarzo y Roper encabezan la lista de los conjuntos que más han lanzado desde los veinte metros, bien por iniciativa propia o bien porque los rivales han optado por esa distancia. Los de Penagos han tirado desde la distancia máxima en 55 ocasiones, una menos que Riotuerto, mientras que los capitaneados por Rubén Rodríguez lo han hecho en 52 ocasiones, 41 de ellas por decisión suya y once porque la otra peña ha tomado esa decisión. De estos once chicos los de Maliaño han ganado nueve, una cifra que puede hacer que muchos rivales se lo piensen antes de volver a optar por esos metros.

A la hora de embocar la palma se la lleva Hermanos Borbolla, que ha logrado acertar con la jugada máxima en 58 ocasiones, dos más que Renedo, que el pasado fin de semana sí logró embocar en más ocasiones para poner el empate en el partido que les enfrentó. La tercera peña con más emboques es San Felices, que además es la cuadrilla que más cachis encaja, muy por encima de Noja y Renedo, que además de ver emboque con facilidad también sufren el acierto de los rivales. Alberto Díaz, con 21, es el jugador que más veces ha embocado.

Rubén Túñez al birle para Riotuerto, la peña que más minutos ha pasado en la bolera. :: SANE

EN CIFRAS

2.371

Minutos son los que ha jugado en total los partidos de Riotuerto.

58

Son los emboques que ha logrado Hermanos Borbolla.

INDIVIDUALES

Emboques

Alberto Díaz (Borbolla)	21
Borja Soberón (San Felices)	17
Cristian Lavid (Renedo)	16
Jairo Arozamena (Riotuerto)	16
David Gandarillas (Sobarzo)	16
Óscar González (Borbolla)	15
Isaac López (J. Cuesta)	15
Chin Velasco (Borbolla)	14
Antonio Sagredo (J. Cuesta)	14
Jesús Salmón (Peñacastillo)	14
Jesús Rueda (Renedo)	14
David Cecín (Ribamontán)	14
Iván Gómez (Sobarzo)	14

Quedas

Lolo Lavid (Borbolla)	15
Jairo Arozamena (Riotuerto)	15
Luis Vallines (Sobarzo)	13
Antonio Sagredo (J. Cuesta)	12
Federico Díaz (Los Remedios)	12
Francisco Rucandio (Ribamontán)	12
Rubén Túñez (Riotuerto)	11
Carlos Gandarillas (Sobarzo)	11
Iván Gómez (Sobarzo)	11
Benito Fernández (Casa Sampedro)	10
Isaac López (J. Cuesta)	10
Noel Gómez (REnedo)	10
Cristian Lavid (Renedo)	10

Nulas

LJosé M. González (Peñacastillo)	11
Miguel Guardo (La Rasilla)	8
José Díaz (San Felices)	8
José L. Rueda (Renedo)	7
Jimmy Herguedas (San Felices)	7
Cristian Lavid (Renedo)	6
Raúl Fernández (La Felguera)	6
Iñi Pedrosa (Torrelavega)	6
Alfonso González (Comillas)	5
Nacho Migoya (Comillas)	5
Vicente Diego (Comillas)	5
Manuel Diego (La Rasilla)	5
David Cecín (Ribamontán)	5

Óscar González y Sebi Iturbe ganan en Camarreal

El Junco y el camargués se imponen en la gran final, disputada por parejas y a juego libre a Rubén Haya y Rubén Rodríguez

:: BORJA CAVIA

SANTANDER. Óscar González y Eusebio Iturbe se impusieron ayer en el tradicional Gran Premio de Peñacastillo después de ganar en la final a Rubén Haya y Rubén Rodríguez en la final a juego libre. La coqueta bolera del barrio de Camarreal acogió a un buen número de aficionados que presenció un concurso que alcanzaba su trigésimo sexta edición.

En las tiradas clasificatorias, Óscar destacó por encima del resto al derribar 119 palos en las seis tiradas de las que constaba la ronda. Tras él, Rubén Haya fue segundo con 104 bolos. Para la tercera y cuarta plaza la clasificación estuvo más disputada hasta la última tirada. Rubén Rodríguez y Sebi Iturbe marcaban el corte con 99 y 98 bolos, respectivamente, una cifra a la que tanto Salmón como Víctor pudieron llegar con sus últimas bolas. El camargués necesitaba 21 bolos para superar a Iturbe, pero se quedó en veinte, empatado con Rubén pero fuera por haber tirado más tarde. Víctor, por su parte, necesitaba quince, una cifra a la que tampoco logró llegar.

Óscar González ganó junto a Sebi Iturbe en Peñacastillo. :: SANE

Para la final formaron pareja Óscar e Iturbe para, a corro libre, adelantarse ante Haya y Rubén Rodríguez tras cerrar de mano con 35 bolos. El segundo también cayó del lado del de Borbolla y el de Peñacastillo, en dos tiradas tras sacar cinco bolos de primeras. Recortaron distancias los 'Rubenes' en el segundo con un emboque de Haya. En el cuarto y a la postre definitivo, el de Peñacastillo y el de Roper lograron el cierre y mandaron a ganar a 37. La cifra parecía lejana, pero un emboque de veinte de Óscar con la última bola les dio el triunfo al Junco y a Iturbe.

San Felices ante Peñacastillo

Peñacastillo quiere evitar sorpresas en el partido que esta tarde le mide a San Felices en tierras del Valle de Buelna a partir de las 19.30 horas y que corresponde a la jornada 22. Lo de Cañas no pueden permitirse un fallo en casa del colista si no quieren que Roper pueda tomar más distancia en la tabla. Los locales, por su parte, apuran sus opciones de permanencia, para lo que necesitan sumar ante el coloso santanderino y ganar a La Rasilla en el partido que les enfrentará a ellos el viernes.

que incluso llegó a comentar Javier Tebas en público.

Otro de los grandes duelos de la temporada, el derbi entre Real Madrid y Atlético, tendrá su primer episodio en la jornada 7 –la misma que la pasada temporada– en el Bernabéu el 29 de septiembre. El de la segunda vuelta será en la jornada 22, el 2 de febrero en el Metropolitano.

El derbi catalán será en la jornada 19 en Cornellá y en el Camp Nou en la 35 (10 de mayo). El sevillano entre Betis y Sevilla se jugará en el Villamarín en la primera vuelta (10 de noviembre, jornada 13) y en el Pizjuán en la segunda (15 de marzo, jornada 28), mientras que el derbi vasco entre Athletic y Real Sociedad será primero en San Mamés en la jornada 3 (1 de septiembre) y en la segunda vuelta se repetirá en Anoeta en la 20 (9 de febrero). Por último, el duelo de máxima rivalidad valenciano tendrá lugar en la jornada 16 (8 de diciembre) en el Ciutat de Valencia, mientras que la segunda vuelta en Mestalla se disputará en plenas Fallas, el 15 de marzo en la jornada 25.

El sorteo, con todos sus condicionantes, se conoció gracias a un número de cinco cifras que se conformó tras extraer una bola de cada uno de los cinco bombos distintas personas representativas de los 90 años de competición. Una vez conocida esa cifra, la 27.062, se desveló el calendario de las 100.000 posibilidades que había creado un software previamente.

LAS CLAVES

Barcelona-Real Madrid

El clásico se disputará en las mismas jornadas (jornada 10 y 26) que en la campaña 2018-19

Primera jornada

Athletic-Barça y Celta-Real Madrid abrirán la temporada 2019-2020

JORNADA 4
15/09/2019
Alavés-Sevilla
Barcelona-Valencia
Betis-Getafe
Celta-Granada
Eibar-Espanyol
Leganés-Villarreal
Mallorca- Athletic
Real Madrid-Levante
Real Sociedad-Atlético
Valladolid-Osasuna

JORNADA 5
22/09/2019
Athletic-Alavés
Atlético-Celta
Espanyol-Real Sociedad
Getafe-Mallorca
Granada-Barcelona
Levante-Eibar
Osasuna-Betis
Sevilla-Real Madrid
Valencia-Leganés
Villarreal-Valladolid

JORNADA 6
25/09/2019
Barcelona-Villarreal
Betis-Levante
Celta-Espanyol
Eibar-Sevilla
Leganés-Athletic
Mallorca-Atlético
Real Madrid-Osasuña
Real Sociedad-Alavés
Valencia-Getafe
Valladolid-Granada

JORNADA 12
03/11/2019
Celta-Getafe
Espanyol-Valencia
Granada-Real Sociedad
Leganés-Eibar
Levante-Barcelona
Osasuna-Alavés
Real Madrid-Betis
Sevilla-Atlético
Villarreal-Athletic
Valladolid-Mallorca

JORNADA 13
10/11/2019
Alavés-Valladolid
Athletic-Levante
Atlético-Espanyol
Barcelona-Celta
Betis-Sevilla
Eibar-Real Madrid
Getafe -Osasuna
Mallorca-Villarreal
Real Sociedad-Leganés
Valencia-Granada

JORNADA 14
24/11/2019
Betis-Valencia
Eibar-Alavés
Espanyol-Getafe
Granada-Atlético
Leganés-Barcelona
Levante-Mallorca
Osasuna-Athletic
Real Madrid-Real Sociedad
Villarreal-Celta
Valladolid-Sevilla

JORNADA 20
19/01/2020
Athletic-Celta
Barcelona-Granada
Betis-Real Sociedad
Eibar-Atlético
Leganés-Getafe
Levante-Alavés
Mallorca-Valencia
Osasuna-Valladolid
Real Madrid-Sevilla
Villarreal-Espanyol

JORNADA 21
26/01/2020
Alavés-Villarreal
Atlético-Leganés
Celta-Eibar
Espanyol-Athletic
Getafe-Betis
Osasuna-Levante
Real Sociedad-Mallorca
Sevilla-Granada
Valencia-Barcelona
Valladolid-Real Madrid

JORNADA 22
02/02/2020
Athletic-Getafe
Barcelona-Levante
Eibar-Betis
Granada-Espanyol
Leganés-Real Sociedad
Mallorca-Valladolid
Real Madrid-Atlético
Sevilla-Alavés
Valencia-Celta
Villarreal-Osasuna

JORNADA 28
15/03/2019
Athletic-Atlético
Celta-Villarreal
Espanyol-Alavés
Granada-Getafe
Leganés-Valladolid
Mallorca-Barcelona
Real Madrid-Eibar
Real Sociedad-Osasuna
Sevilla-Betis
Valencia-Levante

JORNADA 29
22/03/2019
Alavés-Real Sociedad
Barcelona-Leganés
Betis-Granada
Eibar-Athletic
Getafe-Espanyol
Levante-Sevilla
Osasuna-Atlético
Real Madrid-Valencia
Villarreal-Mallorca
Valladolid-Celta

JORNADA 30
05/04/2019
Athletic-Betis
Atlético-Valladolid
Celta-Alavés
Espanyol-Levante
Getafe-Eibar
Granada-Villarreal
Mallorca-Leganés
Real Sociedad-Real Madrid
Sevilla-Barcelona
Valencia-Osasuna

JORNADA 36
13/05/2019
Alavés-Getafe
Atlético-Betis
Espanyol-Eibar
Granada-Real Madrid
Leganés-Valencia
Levante-Athletic
Osasuna-Celta
Sevilla-Mallorca
Villarreal-Real Sociedad
Valladolid-Barcelona

JORNADA 37
17/05/2020
Athletic-Leganés
Barcelona-Osasuna
Betis-Alavés
Celta-Levante
Eibar-Valladolid
Getafe-Atlético
Mallorca-Granada
Real Madrid-Villarreal
Real Sociedad-Sevilla
Valencia-Espanyol

JORNADA 38
24/05/2020
Alavés-Barcelona
Atlético-Real Sociedad
Espanyol-Celta
Granada-Athletic
Leganés-Real Madrid
Levante-Getafe
Osasuna-Mallorca
Sevilla-Valencia
Villarreal-Eibar
Valladolid-Betis

El Paraíso del Pas pone en juego el título cántabro por parejas

BOLOS

Rubén Rodríguez-Carlos García, Salmón-Víctor y Óscar-Lavid, entre los grandes favoritos a un título que se presenta, en principio, muy abierto

BORJA CAVIA

SANTANDER. La bolera del Paraíso del Pas retoma a partir de esta tarde la actividad bolística de élite con la disputada del Campeonato de Cantabria de peñas por parejas (Primera Categoría), que comenzará a las 15.30. Este corro servirá como la sede principal, mientras que la bolera de El Muelle será la auxiliar. Todo para un torneo en el que Puertas Roper defiende su título. Para más señas, Haya y Carlos García, que no repetirán.

Y es que aunque la peña encargada de defender título es Roper Bahía Real, la pareja campeona en 2018, Rubén Haya y Carlos García, no podrá volver a formar junta. En lugar del camargués será Rubén Rodríguez el que acompañe al santanderino, un dúo compensado que parte como uno de los favoritos para el triunfo.

Junto a ellos, las miradas estarán puestas sobre Víctor González y Jesús Salmón. La pareja de Peñacastillo Anievas Mayba, aunque no ha comenzado la temporada a nivel individual como de ellos se esperaba, sí es sin duda una de las grandes favoritas para hacerse con el triunfo.

En las tiradas clasificatorias los dos jugadores ya demostraron que están en condiciones de subir a lo más alto del podio y acabaron en primera posición con 524 palos, aunque empatados con otras dos parejas: Óscar González y Lolo Lavid e Isaac López y Antonio Sagredo.

Precisamente el dúo de Hermanos Borbolla figura también en la lista de grandes favoritos. Ambos han llegado lejos en el concurso de La Portilla y rinden especialmente bien en grandes campeonatos. Como prueba solo hace falta revisar el palmarés de los últimos catorce años, en los que el Junco ha subido al primer lugar del cajón en doce ocasiones, ocho con Salmón, tres con Haya y otra con Tete Rodríguez.

No será la única pareja de la peña nojeña, que ha logrado el hito de colar a tres en la fase final, toda vez que junto a Óscar y Lolo estarán en Oruña Alberto Díaz y Chin Velasco y Jonathan García y Pablo Lavín, que militan en el segundo equipo. Completan el elenco de participantes Ribamontán al Mar, con Manuel Domínguez y Víctor de la Torre, y Casa Sampedro, representada por Benito Fernández y Jorge González.

Peñacastillo gana

En partido adelantado de la jornada 22 y disputado ayer en Renedo, Peñacastillo ganó a San Felices por 1-4 y se coloca provisionalmente como líder de la liga. Los de Cañas hicieron buenos los pronósticos y se impusieron en un duelo en el que volvió a jugar Sebi Iturbe.

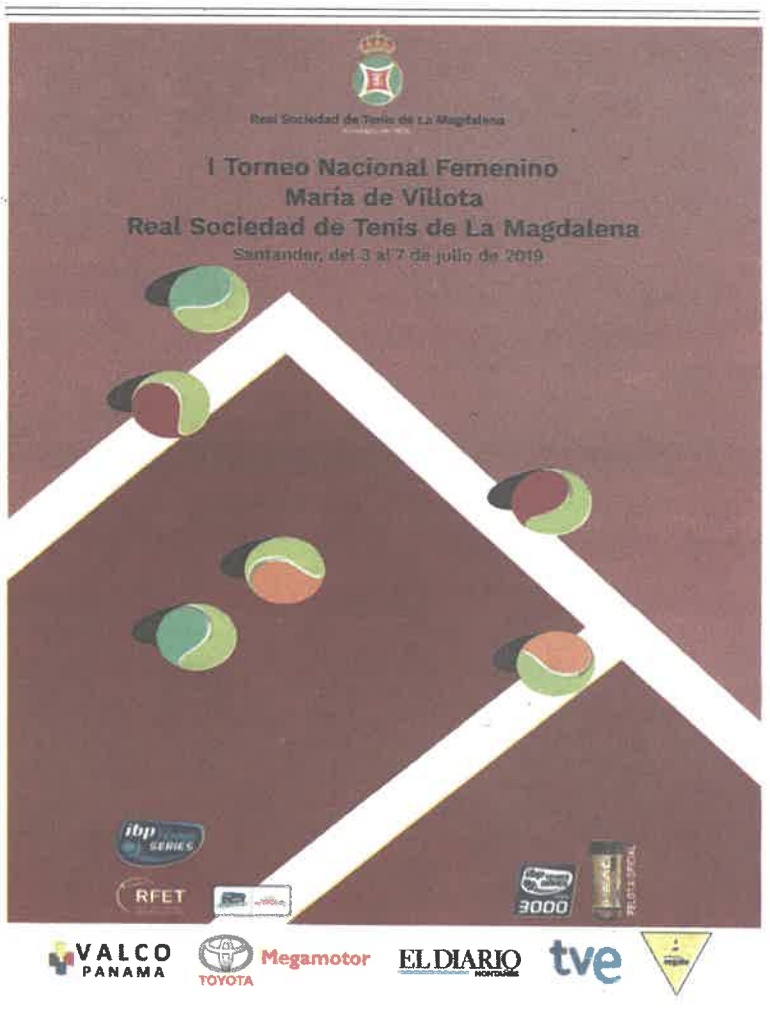

DIVISIÓN DE HONOR

Jornada 20

San Felices-La Rasilla	2-4
Casa Sampedro-Riotuerto	Mañana, 12.00
Renedo-J. Cuesta	Mañana, 12.00
Comillas-Peñacastillo	Mañana, 17.30
Ribamontán-Los Remedios	Mañana, 18.00
Sobarzo-Borbolla	Mañana, 18.00
Roper Bahia Real Torrelavega	Mañana, 18.30

Jornada 21

Torrelavega-Ribamontán	13/07, 17.00
Borbolla-Roper	13/07, 18.00
Peñacastillo-Casa Sampedro	13/07, 18.00
Riotuerto-San Felices	13/07, 18.00
J. Cuesta-Sobarzo	13/07, 18.30
Los Remedios-Comillas	13/07, 18.30
La Rasilla AVS-Renedo	13/07, 19.00

CLASIFICACIÓN

División de Honor

EQUIPO	PJ	PG	PE	PP	CF	CC	PT
1. Peñacastillo	20	10	9	1	68	45	29
2. Roper Bahía Real	19	11	6	2	62	39	28
3. Borbolla	19	10	5	4	62	44	25
4. Sobarzo	19	9	6	4	60	47	24
5. J. Cuesta	19	9	4	6	54	50	22
6. Comillas	19	7	6	6	54	52	20
7. Ribamontán	19	7	4	9	50	50	18
8. Torrelavega	19	6	5	8	49	51	17
9. Riotuerto	19	4	9	6	53	56	17
10. Casa Sampedro	19	6	5	8	47	51	17
11. Renedo	19	5	6	8	48	54	16
12.La Rasilla	20	6	3	11	42	59	15
13. Los Remediios	19	3	7	9	41	44	13
14. San Felices	21	2	5	14	35	75	9

TODOS LOS RESULTADOS

	Peñacastillo	Sampedro	Roper	Borbolla	Riotuerto	Ribamontán	La Rasilla	Torrelavega	Los Remedios	Renedo	San Felices	Sobarzo	J. Cuesta	Comillas
Peñacastillo				4-2	3-3		3-3	4-1	3-3	4-2	4-2		1-4	3-3
Casa Sampedro			3-3				4-0			4-1		1-4	1-4	
Puertas Roper	3-3	4-1	3-3	3-3		4-2	0-4			4-1	4-0			3-3
H. Borbolla		4-2			3-3	4-2			4-2	3-3	4-1	2-4	4-2	4-2
Riotuerto	3-3	3-3	2-4			3-3	4-1	2-4	3-3	4-1			2-4	3-3
Ribamontán	2-4		4-0	1-4	1-4		4-0	3-3			4-1	4-2	3-3	3-3
La Rasilla	1-4	1-4		2-4	3-3	1-4		0-4	4-2		4-0	1-4		1-4
Torrelavega Siec	1-4	4-0	0-4	4-2	1-4				3-3	3-3	4-0	2-4	1-4	
Los Remedios	3-3	4-1	2-4	0-4	3-3	0-4	1-4	3-3		0-4			4-1	
Renedo	1-4	4-0	1-4	3-3		2-4	1-4	3-3			3-3	2-4		
San Felices	1-4		1-4	3-3	4-2		2-4	4-2	3-3	2-4		1-4	1-4	3-3
Sobarzo		3-3	3-3		4-1			3-3	4-1	1-4	3-3		4-1	2-4
J. Cuesta	1-4	3-3	2-4			3-3	4-0		2-4	3-3	4-2			
Comillas		4-2	2-4	1-4	4-1		3-3	4-2	4-1	1-4		4-1	1-4	

PRIMERA CATEGORÍA

Jornada 20

Pontejos-Oruña	0-4
San Roque-Pámanes	0-4
Borbolla B-Gajano	Mañana, 12.00
Casar-Cóbreces	Mañana, 18.00
Mali-Laredo	Mañana, 19.00
San José-Quijano	Mañana, 19.00
Descansa: San Jorge	

Jornada 21

Oruña-Borbolla B	11/07, 20.00
Pámanes-Casar	13/07, 17.30
Gajano-San Jorge	13/07, 18.00
Cóbreces-Pontejos	13/07, 18.00
Laredo-San Roque	13/07, 18.00
Quijano-Mali	20/07, 18.00
Descansa: San José	

Alberto Ceballos birla en el partido de ayer. :: SANE

La Rasilla se permite un respiro

BORJA CAVIA

Los corraliegos ganan a San Felices, que se hunde un poco más en la tabla, y permanecerán otra jornada más fuera de los puestos de descenso

SANTANDER. La Rasilla puede respirar tras ganar a San Felices por dos chcos a cuatro en partido adelantado de la jornada vigésima en la Liga de División de Honor.

El partido era fundamental para ambos. Los locales, que han sumado la mayoría de los puntos en su feudo, para conservar las opciones de permanencia, mientras que sus vecinos, empatados en los puestos de descenso con Los Remedios, no podían permitirse otro pinchazo.

Con la tensión de los puntos en juego el encuentro resultó largo, tenso y con un juego demasiado irregular. Los visitantes se adelantaron en el primer parcial, desde catorce metros, después de cerrar con 46 palos. Un comienzo esperanzador para los corraliegos, que pusieron tierra de por medio en el segundo después de quedarse a las puertas del cierre de mano y rematar de segundas con otros 45 bolos.

A partir de ahí, el encuentro entró en su momento de peor juego y las dos peñas se quedaron sin cerrar en los siguientes chicos, que cayeron uno para cada lado. Un emboque de Borja Soberón en el sitio sirvió para recortar distancias en el quinto. Pero en el último los locales apenas opusieron resistencia.

El resto, el domingo

Además de este partido, la jornada se completará el domingo con la disputada del resto de encuentros. La victoria de Peñacastillo ante San Felices en duelo adelantado ha colocado a los de Cañas de manera provisional en cabeza, lo que abre un nuevo horizonte en la competición.

El partido de la jornada se disputará en La Tapia entre Sobarzo y Hermanos Borbolla. Los locales han perdido punch en las últimas semanas y ahora mismo se encuentran en tierra de nadie clasificatoriamente hablando, pero una victoria los podría reenganchar a la pelea por el campeonato. Las dificultades del corro y su facilidad para tirar desde los veinte metros son los principales factores a favor de los de Penagos. Enfrente, Borbolla quiere recortar puntos con Roper antes del duelo que les enfrentará dentro de menos de una semana en Noja. Los costeros se han dejado dos puntos en las dos últimas semanas ante equipo con facilidad para embocar pese a tratarse ellos mismos de uno de los conjuntos que con más facilidad encuentra el cachi.

Peñacastillo es líder tras ganar su partido adelantado ante San Felices

Roper cerrará jornada en su bolera ante Torrelavega Siec. Tras empatar ante Sobarzo la semana pasada, los de Camargo necesitan ganar para poder recuperar el liderato. Peñacastillo se ha colocado en cabeza con un partido más y, aunque los de Maliaño tienen en su mano recuperar la plaza a igualdad de encuentros los santanderinos ya tienen los deberes hechos. Ante La Bolística, los de Rubén Rodríguez quieren hacer valer el fortín de El Parque ante una peña de la capital del Besaya que no gana desde que el pasado dos de junio lo hiciera en Los Corrales.

El otro gran foco de atención de la jornada será Comillas, donde Peñacastillo quiere quitarse la espina de la derrota del pasado año. Los de Cañas, pese a su irregularidad, apenas pierden puntos, lo que les mantiene en la lucha por el campeonato. Los de Los Tilares, tras coquetear con la cabeza buena parte de la temporada, ahora necesitan sumar para no caerse de las siete primeras plazas. Un partido duro para los de Jesús Salmón en un corro donde ganar es harto complicado.

Además, la jornada se completa con la pelea por la séptima plaza y la lucha por evitar el descenso. Por abajo, Los Remedios, que lleva tres empates consecutivos, visita Loredo para medirse a Ribamontán, que lucha por acabar en las plazas que den derecho a disputar la Copa Federación. Tras ir ganando por dos chicos de diferencia, los costeros vieron como Peñacastillo remontaba y les impedía sumar la semana pasada en Cañas.

Otro de los duelos que mida a un equipo de la zona baja con otro de la zona templada es el Renedo-J. Cuesta. Los de Cerrazo han sido el mejor equipo de la competición en el mes de junio, lo que les ha llevado a situarse en la quinta plaza de la tabla. Los de Piélagos lograron un punto de oro en Noja hace siete días y mantienen la ventaja sobre los puestos de descenso.

Completa la jornada el encuentro entre Casa Sampedro y Riotuerto. Dos partidas diseñadas para estar más arriba pero que tras un mal arranque ahora mismo están situadas en tierra de nadie. Eso sí, aunque todavía tienen opciones de llegar a las siete primeras plazas, no puden dejar de mirar de reojo a los puestos de abajo.

SAN FELICES 2 LA RASILLA 4

San Felices: José Díaz (c), Jimmy Herguedas, Luis Fernández, Raúl Fernández.

La Rasilla: Ico Núñez (c), Alberto Ceballos, Manu Diego, Javier Alonso.

Árbitro: Jesús Andrés Cruz Ruiz.

Bolera: Doroteo González.

	LOCAL	VISIT.	TIRO	RAYA	EMB.
1	37 (15+22)	46 (17+29)	L14	Alta/Pulgar	S10
2	xx (14+20)	39 (20+19)	V16	Alta/Pulgar	A10
	xx (16+24)	45 (24+21)			
	74	84			
3	32 (12+20)	30 (9+21)	L18	Medio/Pulgar	S10
	39 (15+24)	40 (14+26)			
	71	70			
4	37 (15+22)	25 (8+17)	V16	Alta/Pulgar	A10
	37 (16+21)	51 (25+26)			
	74	76			
5	50 (25+25)	29 (11+18)	L18	Medio/Pulgar	S10
6	25 (9+16)	38 (15+23)	V16	Alta/Mano	A10
	29 (13+16)	32 (11+21)			
	54	70			

	LOCAL	VISITANTE
Emboques	1	2
Bolas nulas	1	1
Bolas quedas	2	3

Marcador: 0-1, 0-2, 1-2, 1-3, 2-3, 2-4.
Tiempo de juego: 135 minutos.

Víctor y Salmón cogen distancia

Los jugadores de Peñacastillo, con un gran concurso en el Paraíso del Pas, se destacan en el Campeonato Regional de Peñas por parejas

:: BORJA CAVIA

ORUÑA. Víctor y Salmón van camino de hacer buenos los pronósticos y, tras un gran segundo concurso, lideran el Campeonato Regional de peñas por parejas con diecisiete palos de ventaja sobre la dupla de Hermanos Borbolla formada por Óscar González y Lolo Lavid. Terceros son Carlos García y Rubén Rodríguez, mientras que otra de las parejas de Noja, Chin Velasco y Alberto Díaz, son cuartos.

La bolera del Paraíso del Pas, recuperada para la ocasión, y la del Muelle de Oruña son las sedes de un campeonato que en su primera jornada arrancó bajo un sol de justicia y que acabó con un viento que templaba algo más que los nervios.

Tras la primera ronda de tiradas de cada pareja, el líder era Roper Bahía Real, que defendía título. La dupla formada por Carlos García y Rubén Rodríguez supo templar mejor los nervios del concurso inicial, en su caso en el Muelle, y sin prisa pero sin pausa, es decir, sin alardes pero sin fallos, fueron capaces de lograr un total de 265 bolos.

Tras ellos, la pareja de Peñacastillo formada por Víctor y Salmón. Pese a contar con dos bolas quedas, los dos grandes favoritos tiraron de raza y calidad para sobreponerse y acabar el concurso en positivo. A su estela los otros dos grandes favoritos, Lolo Lavid y Óscar González. Los de Borbolla arrancaron en el Paraíso del Pas y pese a que no acabaron contentos con su actuación se colocaron en tercer lugar y muy cerca de la cabeza.

Un bolo menos sumaron sus compañeros Chin Velasco y Alberto Díaz. Con un emboque y una queda de Chin por un bolo cruzado, los nojeños lanzaron bajo una solana atemperada por la arboleda del corro y demostraron que eran una pareja a tener en cuenta.

Una vez finalizado el segundo concurso de las parejas que menos tiradas realizaron en la clasificatoria, el corte estaba en los 485 palos logrados por Chin Velasco y Alberto Díaz. Una cifra que, una vez lanzadas las primeras bolas en ambos corros, parecía que las tres parejas favoritas iban a lograr. Los de Borbolla dependían de la dupla de J. Cuesta para saber si se colocaban en semifinales. Un emboque con la segunda bola de Antonio Sagredo despejaba el camino de los de Cerrazo que, sin embargo, se fue cerrando a medida que avanzaban las tiradas, hasta el punto de que al final acabaron en sexto lugar.

Las tres parejas restantes se iban a jugar el orden y la diferencia de bolos con la que encararían la tarde de hoy. En la primera tirada de su concurso Víctor lograba un emboque que hacía tomar el mando a los de Peñacastillo. Carlos y Rubén seguían su camino firme y seguro, mientras que en El Muelle, Lolo y Óscar, inspirados sobre todo de birle, tampoco perdían la estela y lograban llegar a 137 a raya alta.

Dos caballos de Rubén Rodríguez y otro de Lolo Lavid, unido al sólido concurso de Víctor y Salmón, hizo que los de Peñacastillo fueran tomando distancia. Los dos jugadores destaparon el tarro de las esencias y con un concurso magistral de 276 bolos se colocaron en cabeza de la clasificación.

Esta tarde, a partir de las 17.00 horas, se disputarán las semifinales y la final en la bolera del Paraíso del Pas.

Víctor y Salmón lideran el Regional de Parejas. :: SANE

CAMPEONATO REGIONAL DE PEÑAS POR PAREJAS

JUGADOR	Paraíso	Muelle	TOTAL	CUART.	TOTAL	SEMIF.	TOTAL	FINAL	TOTAL
1. Salmón-Víctor (Peñacastillo)	276	259	535	-	-	-	-	-	-
2. Lavid González (Borbolla)	258	260	518	-	-	-	-	-	-
3. García-Rodríguez (Roper)	241	265	506	-	-	-	-	-	-
4. Velasco-Díaz (Borbolla)	257	228	485	-	-	-	-	-	-
5. Benito-Jorge Glez. (Sampedro	225	251	476	-	-	-	-		
6. Sagredo-López (J. Cuesta)	234	241	475	-	-	-	-		
7. Lavín-García (Borbolla)	232	238	470	-	-	-	-		
8. Domínguez-De la Torre (Riba)	236	229	465	-	-	-	-		

Bolera: Paraíso del Pas y El Muelle (Oruña).

EN BREVE

Ajo y Vierna se juegan el ascenso a Primera

PASABOLO LOSA

:: Las peñas de Ajo y San Bartolomé Los Arcos A se jugarán en la mañana del domingo el ascenso a la Primera categoría de pasabolo losa. La ventaja es para Ajo, al que le vale incluso con perder por 6-4 para lograr el objetivo. El duelo arrancará a las 11.00 horas en la bolera de Vierna.

Cambio de fecha de las tiradas del Millón

BOLO PALMA

::La lluvia que obligó a aplazar el final de las tiradas del concurso Ayuntamiento de San Vicente de la Barquera, puntuable para la clasificatoria del Torneo del Millón, ha obligado a trasladar las tiradas clasificatorias del concurso del KO del lunes 8, cuando estaban previstas, al lunes 29.

Campoo de Yuso rinde visita a Torrelavega Siec

FÉMINAS

:: La Liga femenina afronta la disputa de la decimocuarta jornada con un partido destacado por encima del resto, que dirimirán Torrelavega Siec y Campoo de Yuso en la bolera Carmelo Sierra esta tarde a partir de las 18.00 horas. Las campurrianas pueden certificar prácticamente el título si logran ganar a las de la Capital del Besaya, que al menos quieren reencontrarse con su juego antes de la final de Copa. El domingo se disputará el resto de encuentros, en los que La Carmencita, tercer clasificado, recibirá el domingo en El Verdoso a Atlético Deva, el equipo revelación del curso.

ÚLTIMOS DÍAS

Te llevamos el periódico *a tu casa*

Suscríbete a **El Diario Montañés** durante un año en cualquiera de sus modalidades y elige entre estos tres regalos*

Cafetera Express Longhi
Sistema Cappuccino

Olla Programable Cecotec GM
Capacidad de 6L, 19 menús

Televisor Philips Smart TV
TV LED FullHD, 24 Pulgadas

* Para suscriptores anuales semestrales, trimestrales o mensuales con compromiso de permanencia de un año. Promoción válida hasta el 15 de julio de 2019

Ventajas de ser suscriptor de **El Diario Montañés**

Comodidad: recibe el periódico donde tú quieras. En casa o la oficina (consultar rutas de reparto), o en el punto de venta.

Flexibilidad: recíbelo los días que tú quieras.

Puntualidad: entre semana antes de las 8:00 h. y los fines de semana y festivos antes de las 9:00 h.

Descuentos de hasta un 10% por la suscripción anual, un 6% por la semestral y un 4% por la trimestral.

Acceso gratis a tres dispositivos de **Kiosko y Más y On+**

Descuentos en:

Entradas en museos, teatros y cines...

Promociones de hasta un **25%**.

Sorteos en actividades de ocio.

Más información en: 942 948 019

EL DIARIO MONTAÑÉS
Siempre contigo

Jesús Salmón y Víctor González posan con sus trofeos. :: SANE

Salmón y Víctor se coronan en El Paraíso

Los bolistas de Peñacastillo se imponen en el Campeonato de Cantabria por parejas

BORJA CAVIA

Carlos García y Rubén Rodríguez, de Roper, terminan segundos, mientras que Lolo Lavid y Óscar González ocupan la tercera plaza

ORUÑA. Jesús Salmón y Víctor González son los primeros triunfadores de la temporada. Los bolistas de Peñacastillo levantaron para su peña el título del Campeonato de Cantabria por parejas tras hacer buenos los 17 palos de ventaja adquiridos en las tiradas de cuartos de final del viernes

El corro del Paraíso del Pas había sido levantado en su totalidad para el campeonato. La bolera, una de las más idílicas de Cantabria por entorno e historia, está prácticamente sin uso, excepto por algunos aficionados, desde que no acoge a ninguna peña. Y todo pese a ser un lugar en el que peñas que son ya historia en los bolos, como Hotel Chiqui, lograron hitos deportivos y sociales que forman parte del recuerdo de los aficionados. Por eso, más allá del estado del cutío, que quizá se encontraba algo blando a la salida de la bola, siempre es una buena noticia la recuperación del Paraíso del Pas como feudo bolístico.

En semifinales se habían colado las tres parejas que partían como favoritas para hacerse con el Campeonato y otra de las tres que presentaba Hermanos Borbolla, formada por Chin Velasco y Alberto Díaz. La ventaja era de dieciocho palos para Víctor y Salmón sobre Óscar y Lolo Lavid, mientras que Carlos García y Rubén Rodríguez estaban ya a 29 palos. Los de Roper se recuperaron a lo grande del tropezón de la segunda tirada de cuartos de final de ayer en el Paraíso del Pas y con un juego extraordinario marcaron el corte en 783 bolos tras un concurso de semifinales de 277. Los dos bolistas volvieron a ser los del primer concurso y con un juego seguro y sin apenas fallos lograban imponer una obligación a los contendientes de la segunda semifinal. Chin y Alberto Díaz, pese a superar los 250 palos, se quedaron lejos de poder tener opciones de pasar a la final.

Víctor, al birle ante su compañero. :: SANE

CAMPEONATO DE CANTABRIA POR PAREJAS

JUGADOR	Paraíso	Muelle	Total	1/2	Total	Final		Total
1. Salmón-Víctor (Peñacastillo)	276	259	535	262	797	289		1086
2. García-R. Rodríguez (Roper)	241	265	506	277	783	260		1043
3. Lavid-O. González (Roper)	258	260	518	260	778	-	-	
4. Velasco-Díaz (Borbolla)	257	228	485	253	738	-	-	
5. Benito-Jorge Gonzalez (Sampedro	225	251	476	-	-	-	-	
6. Sagredo-López (J. Cuesta)	234	241	475	-	-	-	-	
7. Lavín-García (Borbolla)	232	238	470	-	-	-	-	
8. Domínguez-De la Torre (Riba)	236	229	465	-	-	-	-	

Bolera: Paraíso del Pas y El Muelle (Oruña).

En la segunda semifinal, además de poder comprobar quiénes eran los finalistas tenía el aliciente de si el concurso decisivo tendría interés o si alguna de las duplas entraba en la misma con una diferencia insalvable. Pese a entrar como segundos, los jugadores de Borbolla no habían encontrado el viernes la regularidad para poder estar más cerca del liderato, algo que también les pesó ayer. A raya alta llegaron con más siete en su cuenta particular, una cifra corta de cara a los 265 que necesitaban para llegar a jugar la final.

Superado el ecuador del concurso y sin el peligro de la raya alta, Lolo y Óscar apretaron en la quinta y en la sexta mano y dejaron su pase a la final a dos tiradas de 34 palos. En la séptima se quedaron en 29 y en la octava tampoco pudieron enderezar el rumbo y tras sus 33 derribos sumaron 260, lo que les dejaba en tercera plaza y a seis bolos de lograr aspirar a lograr el Regional.

Víctor y Salmón, por su parte, más desahogados de cara a acceder a la siguiente ronda, para lo que necesitaban 248 bolos, tenían como objetivo además intentar lograr una ventaja significativa que les dejase a un paso del campeonato. Los de Peñacastillo no lo lograron, toda vez que,

JAVIER SANTAMARÍA

HISTORIAS DE LOS BOLOS

El 'annus horribilis' de Cabello

La temporada de 1966 fue la peor de toda su carrera como bolista

La final comenzó con catorce bolos de ventaja para los de Peñacastillo, que aprovecharon su renta

tras llegar a raya alta con 132 bolos, fallaron en la quinta y en la séptima mano, en las que no llegaron a 30, y con 262 bolos accedían a las ocho manos decisivas con catorce de ventaja sobre la pareja de Roper.

Un rodillo en la final

Arrancaba la final con la emoción de una posible remontada. Sin embargo, Salmón y Víctor dejaron claro desde la primera mano que no querían dar opciones a los jugadores de Roper. A raya alta ya habían sentenciado el concurso después de lograr dos manos de 43 bolos para llegar a los 155 palos. De ahí hasta el final, los dos jugadores de la peña de Cañas fueron manteniendo e incluso ampliando su ventaja hasta llegar a los 289 bolos. Rubén y Carlos, por su parte, siguieron con su buen tono y con un buen concurso de 260 lograron incluso recortas distancias en el tramo final.

Decimoquinto título cántabro por parejas para Jesús Salmón, que sumó su primer entorchado en el año 1995 junto a Agustín Fernández y que además ha ganado con Tete Rodríguez, con Raúl de Juana y con Óscar González, con el que formó una sociedad temible, primero en Roper y luego en Borbolla, y fue capaz de lograr ocho campeonatos. De haber subido al primer lugar del cajón el Junco hubiera igualado con el camargués a catorce trofeos. Para Víctor es su primer título de Cantabria por duplas. El pasado curso se estrenó a nivel individual con el Regional logrado en Cueto y junto a Rubén Rodríguez en el nacional de parejas, con récord incluido, pero hasta ayer no había alzado el mismo título a nivel cántabro.

Reflexión aparte merece el formato de la modalidad. Querida por casi todos los jugadores y bastante menos por los aficionados, los concursos de parejas han caído en los últimos años de manera alarmante, hasta el punto de que la clasificatoria se realiza en dos fines de semana y en otras categorías, como la femenina, son tan solo tres las pruebas puntuables.

La duración excesiva de cada tirada y la imposibilidad de que los bolistas formen las parejas de manera libre hacen que para la afición sea un formato menos atractivo que otros. Parejas legendarias como Tete y Fuentevilla o Miguel y Santos no hubieran podido formar dupla de imperar en su época la normativa actual de competición.

Si la historia de los bolos ha conocido un jugador que se expresó con una acusada personalidad que no dejó indiferente a nadie, sin duda que ese fue Modesto Cabello. Un jugador siempre especial, tanto por la excelencia que mostró su juego en los tiempos, donde fue protagonista de la competición del más alto nivel, como por el carácter de luchador irreductible que le adornó cuando los resultados no le acompañaron, dando pie a que unos le alabaran esa condición y para que otros vieran en sus modos motivos para criticar lo que entendían un mal perder cuando pintaban bastos.

La existencia de esa dualidad que sembraba entre los aficionados sensaciones opuestas fue algo que le acompañó a lo largo de su trayectoria, y de lo que siempre fue consciente cuando se justificaba afirmando que en su manera de entender la competición sólo cabía el objetivo de ganar. Ganar para demostrar que estaba entre los mejores, y volver a ganar para engordar el palmarés que le hiciera muy reconocible entre los más grandes jugadores de bolos de todos los tiempos. Era la mentalidad que distinguía a los grandes competidores que solo podían apreciar como positivo el balance de su año bolístico en función de si habían ganado al menos uno de los dos grandes títulos, el provincial o el nacional.

Esto de ninguna manera implicaba despreciar al resto de competiciones. Cualquier triunfo lo valoraba como bueno, pero el hecho de cerrar el ejercicio sin ganar un campeonato oficial individual, para las grandes figuras significaba que la temporada había sido mala o no pasaba de discreta. Tras inaugurar en 1942 su palmarés con su primer título provincial, y superado el paréntesis de los tres años que pasó en Melilla cumpliendo con el servicio militar, es a partir del año 1947 cuando retoma la senda de los elegidos una vez que vuelve a ganar el título provincial. A partir de ahí, la lista de los campeonatos oficiales ganados por Cabello se muestra con una secuencia donde la ausencia de los títulos nunca se prolongaría más allá de tres temporadas en blanco. De esa manera, entre los años 1947 y 1962 consigue hacer buena su filosofía de mostrarse siempre como un grande entre los grandes, ganando tres nacionales y siete provinciales. Y cuando esto no ocurría, dejando la impronta de su categoría al aparecer muchas veces en los puestos de privilegio de los campeonatos disputados en aquellos tres lustros donde se las vio con rivales tan cualificados como Salas, Ramiro, Escalante y Linares.

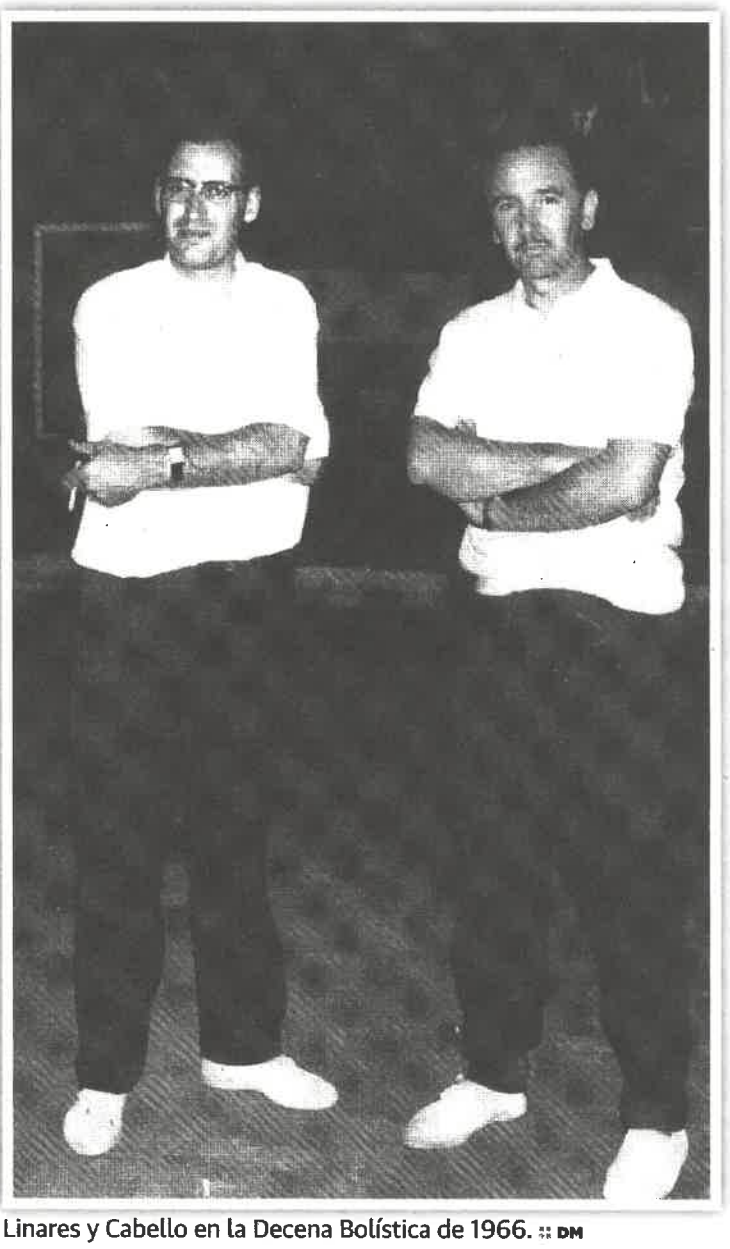

Linares y Cabello en la Decena Bolística de 1966. :: DM

Fueron los mejores momentos de un jugador de bolos que nunca pudo evitar el mostrarse demasiado responsabilizado ante la obviedad de que sus 40 años le avisaban del declive que más pronto que tarde debería afrontar. Y la implacable ley de vida que ensombrece las sensaciones de todo deportista ya se le hizo muy evidente a partir de entonces, cuando sentía como su condición física comenzaba a mermar, y en la escena bolística pedía el relevo una nueva generación de jóvenes figuras que llegaba para acaparar el mejor futuro en el corto plazo. Solo los títulos de Liga conseguidos con la partidona de los colosos y con Salas por parejas maquillaron sus resultados a partir de 1962, año en que ganaba su octavo Campeonato de Cantabria individual.

Las evidencias parecían enterrar mucho del protagonismo del jugador que hasta entonces había sido referencia ineludible en todos los pronósticos para ganar cualquier competición. Y la fatal percepción se pudo visualizar en su grado máximo en la temporada de 1966, el annus horribilis que sufrió Cabello antes de resurgir de sus cenizas y poner a su carrera el broche de oro que suponía el ganar otros dos títulos individuales, el campeonato provincial de 1967 y el nacional de 1968.

Un lumbago le privó de los campeonatos de Cantabria y España y perdió por un solo bolo el de España por parejas

Tras unas temporadas anteriores en que la irregularidad que marcaba su juego no le permitía esperar muchas alegrías de la competición individual, para Cabello todo pintaba mejor en 1967, especialmente después de ganar con autoridad su tercera Liga consecutiva con Las Higueras y conseguir el doblete, ganando el individual y con Salas por parejas el concurso de San Juan de Los Corrales de Buelna. Las sensaciones eran muy buenas en la bolera y se reflejaban en su moral, pero la cosa se torcía cuando un lumbago no le dejaba terminar las tiradas de clasificación del Campeonato de Cantabria y le apartaba del nacional, las dos competiciones más deseadas y que ese año tendrían como marco la Plaza de las Estaciones de Santander. Superada la lesión, jugaba con Salas el concurso de La Patrona, donde la mañana del 15 de agosto quedan subcampeones tras Chuchi y Quintana. Entonces se veía con muchas opciones de cara al individual de por la tarde, pero al llegar a la bolera se iba a encontrar con la sonora pitada que le dedicaban los aficionados, al mismo tiempo que la organización le informaba de que había sido descalificado por no estar a la hora en que tenía que tirar.

Nada le salía bien, pero aun quedaba lo peor y lo que más dolió a Cabello, que fue el hecho de acabar perdiendo por un solo bolo el Campeonato de España de parejas, precisamente también ante Chuchi y Quintana. Un bolo que resultó decisivo y que bien pudo ser el que en la segunda tirada el árbitro no les quiso conceder al entender que se había caído solo, mientras que según la apreciación de Salas y Cabello debió darse por bueno porque lo había tirado la bola. Y para seguir con aquella mala racha que parecía no tener fin, Cabello aun tuvo que resignarse a ver como Linares le boleaba sin ninguna piedad en la competición benéfica que les enfrentó mano a mano para servir de colofón a aquella Decena Bolística celebrada en la Plaza de Las Estaciones de Santander.

DIVISIÓN DE HONOR

Jornada 20

San Felices-La Rasilla	2-4
Casa Sampedro-Riotuerto	3-3
Renedo-J. Cuesta	1-4
Comillas-Peñacastillo	2-4
Ribamontán-Los Remedios	1-4
Sobarzo-Borbolla	4-1
Roper Bahia Real Torrelavega	4-1

Jornada 21

Torrelavega-Ribamontán	13/07, 17.00
Borbolla-Roper	13/07, 18.00
Peñacastillo-Casa Sampedro	13/07, 18.00
Riotuerto-San Felices	13/07, 18.00
J. Cuesta-Sobarzo	13/07, 18.30
Los Remedios-Comillas	13/07, 18.30
La Rasilla AVS-Renedo	13/07, 19.00

CLASIFICACIÓN

División de Honor

EQUIPO	PJ	PG	PE	PP	CF	CC	PT
1. Peñacastillo	21	11	9	1	72	47	31
2. Roper Bahía Real	20	12	6	2	66	40	30
3. Sobarzo	20	10	6	4	64	48	26
4. Borbolla	20	10	5	5	63	48	25
5. J. Cuesta	20	10	4	6	61	47	24
6. Comillas	20	7	6	7	56	56	20
7. Riotuerto	20	4	10	6	56	58	18
8. Casa Sampedro	20	6	6	8	50	54	18
9. Ribamontán	20	7	4	10	51	54	18
10. Torrelavega	20	6	5	9	50	55	17
11. Renedo	20	5	6	9	49	58	16
12.La Rasilla	20	6	3	11	42	59	15
13. Los Remedios	20	4	7	9	45	62	15
14. San Felices	21	2	5	14	35	71	9

TODOS LOS RESULTADOS

	Peñacastillo	Sampedro	Roper	Borbolla	Riotuerto	Ribamontán	La Rasilla	Torrelavega	Los Remedios	Renedo	San Felices	Sobarzo	J. Cuesta	Comillas
Peñacastillo				4-2	3-3		3-3	4-1	3-3	4-2	4-2		1-4	3-3
Casa Sampedro			3-3				4-0			4-1		1-4	1-4	
Puertas Roper	3-3	4-1	3-3	3-3		4-2	0-4	4-1		4-1	4-0			3-3
H. Borbolla		4-2			3-3	4-2			4-2	3-3	4-1	2-4	4-2	4-2
Riotuerto	3-3	3-3	2-4			3-3	4-1	2-4	3-3	4-1			2-4	3-3
Ribamontán	2-4		4-0	1-4	1-4		4-0	3-3	1-4		4-1	4-2	3-3	3-3
La Rasilla	1-4	1-4		2-4	3-3	1-4		0-4	4-2		4-0	1-4		1-4
Torrelavega Siec	1-4	4-0	0-4	4-2	1-4				3-3	3-3	4-0	2-4	1-4	
Los Remedios	3-3	4-1	2-4	0-4	3-3	0-4	1-4	3-3		0-4			4-1	
Renedo	1-4	4-0	1-4	3-3		2-4	1-4	3-3			3-3	2-4		
San Felices			1-4	3-3	4-2		2-4	4-2	3-3	2-4		1-4	1-4	3-3
Sobarzo		3-3	3-3	4-1	4-1			3-3	4-1	1-4	3-3		4-1	2-4
J. Cuesta	1-4	3-3	2-4			3-3	4-0		2-4	3-3	4-2			
Comillas	2-4	4-2	2-4	1-4	4-1		3-3	4-2	4-1	1-4		4-1	1-4	

PRIMERA CATEGORÍA

Jornada 20

Pontejos-Oruña	0-4
San Roque-Pámanes	0-4
Borbolla B-Gajano	4-1
Casar-Cóbreces	4-0
Mali-Laredo	4-2
San José-Quijano	2-4
Descansa: San Jorge	

Jornada 21

Oruña-Borbolla B	11/07, 20.00
Pámanes-Casar	13/07, 17.30
Gajano-San Jorge	13/07, 18.00
Cóbreces-Pontejos	13/07, 18.00
Laredo-San Roque	13/07, 18.00
Quijano-Mali	20/07, 18.00
Descansa: San José	

Se mantiene el duelo en cabeza

BORJA CAVIA

Peñacastillo aventaja a Roper en un punto, con un partido más, mientras que Borbolla se descuelga tras caer ante Sobarzo en La Tapia

SANTANDER. La pelea por ganar la Liga entre Peñacastillo y Roper promete ser épica. Salvo sorpresa son los dos únicos equipos que aspiran a lograr el campeonato, toda vez que Borbolla se dejó dos puntos ayer en La Tapia y se queda ya a seis de los santanderinos y a cinco de los camargueses. Los de Cañas, eso sí, tienen un partido más.

No lo tuvo fácil Peñacastillo para ganar a Comillas. La clave del duelo estuvo en el quinto chico, cuando con empate a dos en el marcador los visitantes se hicieron con el parcial en tres tiradas y por un solo bolo de diferencia. En el último, con los locales tocados moralmente, los capitalinos sentenciaron el duelo.

Más cómoda fue la victoria de Roper, sobre todo porque hicieron un extraordinario partido. Torrelavega Siec logró superar los 40 en cuatro de los cinco chicos, pero no logró llevarse ninguno. El único que sumaron los visitantes fue el cuarto, en el que no llegó el cierre.

En La Tapia, Sobarzo recuperó buena parte del juego perdido durante las últimas semanas para ganar a Borbolla. Los locales, desde veinte metros, se adelantaban en el primer chico, aunque los costeros lograban igualar en el segundo. A partir de ahí los de Penagos se hicieron con el control del partido y ya en el quinto, con un emboque decisivo de Iván Gómez, sentenciaron el choque.

En la zona baja de la tabla, Los Remedios sigue con la buena racha y ganó a Ribamontán con contundencia. Pese a ello no logran salir de los puestos de descenso, aunque sigue empatado con La Rasilla y a tan solo un punto de Renedo, que cayó en su bolera ante un J. Cuesta que sigue sumando de dos en dos.

Carlos Gandarillas birla para Sobarzo durante el partido de ayer ante Borbolla. :: SANE

COMILLAS 2 PEÑACASTILLO 4

Comillas: Alfonso González (c), Nacho Migoya, Pablo Fernández y Roberto de Juana.

Peñacastillo: Salmón (c), Víctor González, Sebi Iturbe y Rubén Haya.

Árbitro: Abel González Usamentiaga.

Bolera: Los Tilares.

	LOCAL	VISIT.	TIRO	RAYA	EMB.
1	28 (11+17) 49 (29+20) 77	37 (12+25) 37 (14+23) 74	V20	Alta/Mano	A10
2	36 (20+16) 37 (16+21) 73	37 (15+22) 37 (11+26) 74	L18	Medio/Pulgar	S10
3	33 (16+17)	41 (23+18)	V20	Alta/Mano	A10
4	40 (16+24)	37 (13+24)	L18	Medio/Pulgar	S10
5	37 (15+22) 43 (19+24) 62 (36+26) 142	36 (11+25) 44 (27+17) 63 (39+24) 143	V20	Alta/Mano	A10
6	25 (6+19)	40 (13+27)	L18	Medio/Pulgar	S10

	LOCAL	VISITANTE
Emboques	4	4
Bolas nulas	1	1
Bolas quedas	0	0

Marcador: 1-0, 1-1, 1-2, 2-2, 2-3, 2-4.
Tiempo de juego: 138 minutos.

ROPER 4 TORRELAVEGA 1

Roper: Rubén Rodríguez (c), Carlos García, Pedro Gutiérrez y Fernando Ocejo.

Torrelavega: Iñi Pedrosa (c), José Carlos Alonso, Gonzalo Egusquiza y Mario Pinta.

Árbitro: Juan Ignacio Gutiérrez

Bolera: El Parque

	LOCAL	VISIT.	TIRO	RAYA	EMB.
1	44 (13+31)	43 (17+26)	V18	Medio/Mano	S10
2	49 (25+24)	47 (25+22)	L20	Alta/Pulgar	A10
3	42 (13+29)	40 (15+25)	V18	Medio/Mano	S10
4	33 (14+19) 36 (16+20) 69	38 (13+15) 45 (21+24) 83	L20	Alta/Pulgar	A10
5	45 (19+26)	42 (16+26)	V18	Medio/Mano	S10

	LOCAL	VISITANTE
Emboques	1	1
Bolas nulas	0	2
Bolas quedas	0	0

Marcador: 1-0, 2-0, 3-0, 3-1, 4-1.
Tiempo de juego: 88 minutos.

SOBARZO 4 BORBOLLA 1

Sobarzo: Ico Núñez (c), Alberto Ceballos, Manu Diego y Miguel Guardo (Javier Alonso).

Borbolla: Benito Fernández (c), Alfonso Díaz, Jorge González y Adrián Díaz.

Árbitro: David Fernández Vejo.

Bolera: La Tapia.

	LOCAL	VISIT.	TIRO	RAYA	EMB.
1	57 (35+22)	41 (15+26)	L20	Alta/Mano	D20
2	33 (11+22) 30 (13+17) 63	39 (16+23) 43 (19+24) 82	V18	Alta/Mano	A10
3	28 (7+21) 40 (11+29) 68	32 (12+20) 27 (12+15) 59	L20	Alta/Mano	A10
4	37 (18+19) 47 (17+24) 78	34 (16+18) 26 (10+16) 60	V18	Alta/Mano	A10
5	54 (29+25)	7 (7+0)	L20	Alta/Pulgar	A10

	LOCAL	VISITANTE
Emboques	2	0
Bolas nulas	0	0
Bolas quedas	0	2

Marcador: 1-0, 1-1, 2-1, 3-1, 4-1.
Tiempo de juego: 115 minutos.

RIBAMONTÁN 1 LOS REMEDIOS 4

Ribamontán: Víctor de la Torre (c), Fran Rucandio, Domínguez y David Cecín.

Los Remedios: Óscar Cianca (c), Mario Ríos, Isaac Navarro y Federico Díaz.

Árbitro: Santos Muriedas Solar.

Bolera: El Cagigal.

	LOCAL	VISIT.	TIRO	RAYA	EMB.
1	40 (12+28)	50 (18+32)	V16	Alta/Pulgar	D20
2	39 (21+18)	52 (34+18)	L20	Alta/Mano	A10
3	38 (13+25) 65 (38+27) 103	35 (17+18) 57 (32+25) 92	V16	Alta/Pulgar	D20
4	36 (15+21)	47 (25+22)	L14	Alta/Mano	A10
5	39 (14+25)	40 (17+23)	V16	Alta/Pulgar	D20

	LOCAL	VISITANTE
Emboques	2	4
Bolas nulas	0	0
Bolas quedas	0	2

Marcador: 0-1, 0-2, 1-2, 1-3, 1-4.
Tiempo de juego: 80 minutos.

RENEDO 1 J. CUESTA 4

Renedo: Noel Gómez (c), José Luis Rueda, Jesús Rueda y Cristian Lavid.

J. Cuesta: Isaac López (c), Antonio Sagredo, Ángel Lavín y Javi Puente.

Árbitro: Elías Celis Sánchez.

Bolera: Jesús Vela Jareda.

	LOCAL	VISIT.	TIRO	RAYA	EMB.
1	38 (16+22)	40 (16+24)	L14	Alta/Mano	S10
2	41 (25+16)	49 (32+17)	V20	Alta/Mano	A10
3	43 (16+27)	28 (11+17)	L14	Alta/Mano	S10
4	42 (23+19)	50 (32+18)	V20	Alta/Mano	A10
5	34 (13+21)	45 (14+31)	L14	Alta/Pulgar	D20

	LOCAL	VISITANTE
Emboques	2	4
Bolas nulas	2	0
Bolas quedas	0	5

Marcador: 0-1, 0-2, 1-2, 1-3, 1-4.
Tiempo de juego: 70 minutos.

LIGA FEMENINA

Jornada 14

Torrelavega-Campoo de Yuso	2-4
La Carmencita-Atlético Deva	5-1
San Lorenzo-Casar	5-1
Carandía-Zurdo de Bielva	2-4
Descansa: Concejón de Ibio	

Jornada 15

Zurdo de Bielva-Torrelavega	15/07, 20.00
Campoo de Yuso-San Lorenzo	13/07, 17.00
Casar-La Carmencita	13/07, 17.00
Concejón de Ibio-Carandía	13/07, 18.30
Descansa: Atlético Deva	

Campoo sigue su temporada triunfal

Las campurrianas mantienen el ritmo y tras ganar a la Bolística en Torrelavega están cada vez más cerca del título

:: **BORJA CAVIA**

SANTANDER. Campoo de Yuso tiene cada vez más cerca el título, especialmente tras ganar ayer a Torrelavega Siec en la Carmelo Sierra en un partido en el que las visitantes se colocaron 0-3. Tras su victoria tienen seis puntos de ventaja sobre Concejón, aunque han jugado un partido más. Una ventaja que hace que el titulo de la regularidad tenga pie y medio a orillas del Pantano del Ebro. El choque contó con buen juego y con una partida de Campoo que cerró los tres primeros chicos, mientras que Torrelavega se quedaba sin llegar a cuarenta. Tras recortar distancias en el cuarto después de tres tiradas las locales, con un emboque decisivo acabaron por sentenciar el encuentro.

Para Iris Cagigas, resultó un choque «extraño en el que en todos los chicos hubo alguna sorpresa. Nosotras no conseguíamos acertar del birle mientas que ellas en dos ocasión embocaban en el sitio en el momentos clave». Un aspecto, el de los aciertos en la jugada máxima, en el que también han sabido brillar las jugadoras campurrianas. En cuanto al resto de la jornada, La Carmencita superó al Atlético Deva y recorta distancias en su pelea por alcanzar a Ibio en la segunda plaza. Gran partido de las de El Verdoso, que no dieron opción a las de Unquera. San Lorenzo, por su parte, ganó a Casar, mientras que en el encuentro que cerraba jornada, Zurdo de Bielva remontó ante Carandía, que se había colocado con dos chicos de ventaja para llevarse los dos puntos para su casa.

Marta Castillo birla para Campoo de Yuso. :: SANE

Las Fraguas negocia con San Felices para comprar su plaza de cara al próximo curso

:: **BORJA CAVIA**

SANTANDER. Tras cerrar su cuadrilla para su primera temporada, la nueva entidad creada en Las Fraguas de Iguña prosigue ahora sus intentos para lograr comenzar su andadura liguera en, al menos, la Primera Categoría. El club se encuentra en negociaciones con varias peñas, aunque las más avanzadas serían con San Felices, actualmente en División de Honor.

De momento no hay nada cerrado, a la espera de que los del Valle de Buelna finalicen la temporada. Aunque son colistas, todavía permanecen vivos en la pelea por la permanencia, una de las vías que hace que todavía la negociación entre los representantes de ambas entidades no hayan dado sus frutos. Según fuentes de la nueva peña tampoco hay acuerdo económico, mientras que la situación extrabolística de San Felices es otro de los puntos que están sobre la mesa a la hora de poder resolver las conversaciones entre las partes.

Además de con San Felices también han entablado conversaciones con otras peñas de la máxima categoría y de Primera, aunque de momento ninguna ha fructificado. Las diferencias económicas en unos casos y el hecho de encontrarse inmersos en plena competición en otros hacen que todavía no se haya podido cerrar ninguna negociación. La nueva entidad todavía no está inscrita de manera oficial, a la espera de conocer en qué categoría jugará en su estreno liguero.

SAMPEDRO 3 RIOTUERTO 3

Sampedro: Benito Fernández (c), Alfonso Díaz, Jorge González y Adrián Díaz.

Riotuerto: Rubén Túñez (c), Gabi Cagigas, Jairo Arozamena y Javier Cacicedo

Árbitro: José Villegas Diego.

Bolera: Agustín Sampedro.

	LOCAL	VISIT.	TIRO	RAYA	EMB.
1	40 (17+23)	41 (16+25)	L16	Alta/Mano	A10
2	33 (8+25) 39 (12+27) 72	34 (15+19) 37 (14+23) 71	V19	Medio/Mano	S10
3	42 (16+26)	39 (21+18)	L16	Alta/Mano	A10
4	41 (19+22)	44 (22+22)	V19	Medio/Mano	S10
5	44 (19+25)	47 (21+26)	L15	Alta/Mano	A10
6	44 (23+21)	28 (7+21)	V19	Alta/Pulgar	A10

	LOCAL	VISITANTE
Emboques	1	0
Bolas nulas	0	0
Bolas quedas	1	0

Marcador: 0-1, 1-1, 2-1, 2-2, 2-3, 3-3.
Tiempo de juego: 105 minutos.

LA CARMENCITA 5 DEVA 1

La Carmencita: Sara Liaño (c), Naomi Solórzano, Cristina Cabielles, Judit Bueno (Marta López).

Deva: Maika Rodríguez(c), Laura Pereira, Lucía González y Noemí Pelayo.

Árbitro: Alfredo Escandón Alonso.

Bolera: El Verdoso.

	LOCAL	VISIT.	TIRO	RAYA	EMB.
1	46 (18+28)	36 (14+22)	V8	Medio/Pulgar	S10
2	38 (17+21) 47 (16+31) 85	37 (18+19) 37 (15+22) 74	L9	Alta/Mano	S10
3	41 (16+25)	26 (11+15)	V8	Medio/Pulgar	S10
4	59 (35+24)	45 (23+22)	L9	Alta/Mano	A10
5	46 (17+29)	35 (13+24)	V7	Medio/Pulgar	S10
6	36 (14+22)	55 (35+30)	L9	Alta/Pulgar	S10

	LOCAL	VISITANTE
Emboques	4	3
Bolas nulas	0	0
Bolas quedas	1	0

Marcador: 1-0, 2-0, 3-0, 4-0, 5-0, 5-1.
Tiempo de juego: 70 minutos.

TORRELAVEGA 2 CAMPOO 4

Torrelavega: Laura Abascal (c), Iris Cagigas, Miriam Velarde y Rebeca Bustara (Patricia Revuelta).

Campoo: Diana López (c), Blanca Riaño, Andrea Gómez y Marta Castillo (Miriam Ortiz).

Árbitro: Pablo Posadas Aguado.

Bolera: Carmelo Sierra.

	LOCAL	VISIT.	TIRO	RAYA	EMB.
1	38 (16+22)	42 (16+26)	L9	Alta/Pulgar	S10
2	37 (16+21)	52 (25+27)	V10	Alta/Mano	S10
3	31 (13+18)	41 (15+26)	L9	Alta/Pulgar	S10
4	39 (20+19) 41 (20+21) 33 (15+18) 113	36 (15+21) 44 (18+26) 29 (11+18) 109	V10	Alta/Mano	S10
5	34 (14+20)	47 (26+21)	L10	Alta/Pulgar	S10
6	43 (20+23)	39 (13+25)	V10	Alta/Mano	S10

	LOCAL	VISITANTE
Emboques	0	2
Bolas nulas	0	0
Bolas quedas	0	2

Marcador: 0-1, 0-2, 0-3, 1-3, 1-4, 2-4.
Tiempo de juego: 90 minutos.

SAN LORENZO 5 CASAR 1

San Lorenzo: Tamara Santamaría(c), Evelin Cabrera, A. Merino y Águeda Cagigas.

Casar: Alba Gómez (c), Marta Gómez, Ailén Gutiérrez y Elena Fernández.

Árbitro: Alejandra Villar Solórzano

	LOCAL	VISIT.	TIRO	RAYA	EMB.
1	36 (17+19) 26 (11+15) 62	28 (7+21) 26 (9+17) 54	L10	Alta/Mano	S10
2	40 (18+22)	30 (15+15)	V8	Medio/Pulgar	S10
3	22 (8+14) 31 (15+16) 53	27 (16+11) 27 (11+16) 54	L10	Alta/Mano	D10
4	39 (13+26) 29 (16+13) 68	27 (12+15) 32 (13+19) 59	V8	Medio/Pulgar	D10
5	41 (15+26)	33 (16+17)	L10	Alta/Mano	D10
6	34 (17+17) 35 (16+19) 69	28 (9+19) 19 (5+14) 47	V8	Alta/Pulgar	D10

	LOCAL	VISITANTE
Emboques	0	0
Bolas nulas	0	0
Bolas quedas	2	0

Marcador: 1-0, 2-0, 2-1, 3-1, 4-1, 5-1
Tiempo de juego: 90 minutos.

CARANDÍA 2 BIELVA 4

Carandía: Susana Díaz (c), Paloma Cobo, Anía Señas y Natalia García (Esmeralda Díez).

Bielva: Adela Natividad (c), Virginia Abascal, Carla Sainz (Magda Gutiérrez) y Laura Saiz.

Árbitro: Marta Salam Asúa.

Bolera: San Roque,

	LOCAL	VISIT.	TIRO	RAYA	EMB.
1	29 (14+15) 41 (18+23) 70	33 (14+19) 32 (14+18) 65	V9	Alta/Pulgar	S10
2	44 (23+21)	6 (6+0)	L9	Alta/Pulgar	S10
3	26 (10+16) 11 (3+8) 37	24 (5+19) 36 (11+25) 60	V10	Alta/Pulgar	S10
4	26 (9+17) 31 (11+20) 57	35 (15+20) 33 (12+21) 68	L9	Alta/Mano	S10
5	24 (9+15)	41 (25+16)	V10	Alta/Pulgar	A10
6	31 (13+18)	40 (16+24)	L8	Alta/Mano	S10

	LOCAL	VISITANTE
Emboques	1	1
Bolas nulas	2	0
Bolas quedas	2	2

Marcador: 1-0, 2-0, 2-1, 2-2, 2-3, 2-4.
Tiempo de juego: 90 minutos.

BOLO PALMA

DIVISIÓN DE HONOR

Resultados

Casa Sampedro	3	Riotuerto Hotel Villa Pasiega	3
Renedo	1	J. Cuesta	4
San Felices de Buelna	2	La Rasilla ASV. Cantábrico	4
Comillas	2	Peñacastillo Anievas Mayba	4
Ribamontán Mar Const. Portio	1	Los Remedios Vitalitas	4
Sobarzo	4	Hnos. Borbolla Villa de Noja	1
Roper Bahía Real	4	Torrelavega Siec	1

Clasificación

EQUIPO	PT	J	G	E	P	F	C
1. Roper Bahía Real	30	20	12	6	2	66	40
2. Peñacastillo Anievas May	29	20	10	9	1	68	46
3. Sobarzo	26	20	10	6	4	64	48
4. Hnos. Borbolla V. de Noja	25	20	10	5	5	63	48
5. J. Cuesta	24	20	10	4	6	61	47
6. Comillas	20	20	7	6	7	56	56
7. Riotuerto Hotel V Pasiega	18	20	4	10	6	56	58
8. Casa Sampedro	18	20	6	6	8	50	54
9. Ribamontán Mar Const. P	18	20	7	4	9	51	54
10. Torrelavega Siec	17	20	6	5	9	50	55
11. Renedo	16	20	5	6	9	49	58
12. Rasilla ASV. Cantábrico	15	20	6	3	11	42	59
13. Los Remedios Vitalitas	15	20	4	7	9	45	62
14. San Felices de Buelna	9	20	2	5	13	35	71

PRIMERA CATEGORÍA

Resultados

Noja Hnos. Borbolla	4	Gajano	1
Pontejos Nereo Hnos.	0	JV Oruña JCT Seg. y Servicios	4
S. Roque Cemsa Gpo. Adelma	0	Pámanes Dist. Gasóleos	4
La Ermita Cantabria Casar P.	4	Cóbreces Almacenes Lavín	0
Mali Jardinería La Encina	4	SB Laredo Canalsa	2
San José Rocacero	2	Quijano H. Veterinario Piélagos	4
S. Jorge G. Tierras Cántabras	Descansa		

Clasificación

EQUIPO	PT	J	G	E	P	F	C
1. Mali Jardinería La Encina	28	19	13	2	4	64	36
2. S. Jorge G. Tierras Cántab	25	18	8	9	1	59	40
3. Noja Hnos. Borbolla	24	18	11	2	5	58	42
4. Pontejos Nereo Hnos.	21	19	7	7	5	56	47
5. La Ermita Cant. Casar P.	21	19	7	7	5	54	48
6. SB Laredo Canalsa	21	18	7	7	4	54	45
7. Gajano	20	18	9	2	7	50	39
8. JV Oruña JCT Seg. y Servi	18	18	6	6	6	51	47
9. Pámanes Dist. Gasóleos	16	18	5	6	7	41	52
10. San José Rocacero	15	19	4	7	8	46	60
11. Quijano H. Veterinario P	12	18	5	2	11	42	55
12. S. Roque Cemsa Gpo. Ad	10	19	3	4	12	33	63
13. Cóbreces Almac. Lavín	9	19	2	5	12	32	66

SEGUNDA ESPECIAL G1

Resultados

Marcos Maza	3	Covadal	3
Beranga Grupo Mardaras	4	C. La Encina	2
Tanos Hakensa	5	Carandía Rte. L´Argolla	1
Boo Piélagos Excav. Palomera	3	San Cipriano	3
Orejo Metálicas Llama	4	Club Bansander	2

Clasificación

EQUIPO	PT	J	G	E	P	F	C
1. Tanos Hakensa	26	18	12	2	4	63	45
2. Marcos Maza	25	18	10	5	3	64	44
3. Club Bansander	22	18	8	6	4	62	46
4. Covadal	21	18	8	5	5	58	50
5. Boo Piélagos Excav. P.	18	18	7	4	7	55	53
6. Orejo Metálicas Llama	17	18	6	5	7	54	54
7. Carandía Rte. L´Argolla	17	18	6	5	7	51	57
8. La Planchada	16	17	6	4	7	47	55
9. La Portilla	15	17	6	3	8	53	49
10. Beranga Grupo Mardaras	15	18	5	5	8	48	60
11. C. La Encina	14	18	6	2	10	46	62
12. San Cipriano	8	18	2	4	12	41	67

SEGUNDA ESPECIAL G2

Resultados

J. Cuesta	3	Restaurante El Boj	3
Luey Const. Cintu	1	Calderón Mesón El Pradón	5
ZB Calixto García	4	Mazcuerras	2
Las Fraguas	6	Los Remedios El Mesón de Coo	0
Valle Anievas Teodoro Ríos	5	Bustablado	1
El Tarumbo	4	Villa de Cartes Ttes. Juanito	2

Clasificación

EQUIPO	PT	J	G	E	P	F	C
1. El Tarumbo	29	18	13	3	2	71	37
2. Calderón Mesón El Pradón	27	18	12	3	3	67	41
3. Mazcuerras	23	18	8	7	3	62	46
4. J. Cuesta	20	18	8	4	6	58	50
5. V. de Cartes Ttes. Juanito	20	18	6	8	4	56	52
6. Bustablado	18	18	6	6	6	54	54
7. Restaurante El Boj	17	18	6	5	7	46	62
8. ZB Calixto García	17	18	7	3	8	54	54
9. Luey Const. Cintu	17	18	5	7	6	54	54
10. Las Fraguas	14	18	4	6	8	53	55
11. Valle Anievas Teodoro R	10	18	2	6	10	43	65
12. Remedios El Mesón de Coo	4	18	0	4	14	30	78

SEGUNDA G1

Resultados

O´Dowels Sports Team	3	Rosequillo	3
Castilla Hermida	4	Conspur Taberna El Corro	2
Cianca	6	Salcedo	0
Encofrados Fergar Tezanos	1	Zurita	5
La Portilla	1	La Colina	5
Fernando Ateca Bar La Torre	Descansa		

Clasificación

EQUIPO	PT	J	G	E	P	F	C
1. La Colina	26	17	12	2	3	65	37
2. Zurita	26	17	11	4	2	70	32
3. Salcedo	22	17	9	4	4	61	41
4. O´Dowels Sports Team	22	16	10	2	4	57	39
5. Conspur Taberna El Corro	19	17	8	3	6	55	47
6. Cianca	18	16	7	4	5	56	40
7. Rosequillo	16	16	6	4	6	45	51
8. La Portilla	12	16	5	2	9	40	56
9. Encofrados Fergar Tezano	8	16	3	2	11	35	61
10. Fernando Ateca Bar La T	7	16	2	3	11	31	65
11. Castilla Hermida	4	16	2	0	14	25	71

SEGUNDA G2

Resultados

Cicero	2	Sobarzo- Sarón	4
SB Laredo Canalsa	2	San Cipriano Ángel Gómez	4
San Mamés	3	Elechino Bar Ezquerra	3
Covadal	1	Pensión Cafetería Orio Laredo	5
Restaurante El Pajar	3	El Mato	3
La Penilla	Descansa		

Clasificación

EQUIPO	PT	J	G	E	P	F	C
1. Restaurante El Pajar	26	17	11	4	2	68	34
2. Sobarzo- Sarón	23	17	11	1	5	61	41
3. Covadal	22	16	10	2	4	57	39
4. SB Laredo Canalsa	19	16	8	3	5	54	42
5. El Mato	17	16	6	5	5	53	43
6. San Cipriano Ángel Gómez	16	16	6	4	6	51	45
7. Elechino Bar Ezquerra	13	16	5	3	8	46	50
8. Pensión Caf. Orio Laredo	13	17	5	3	9	38	64
9. Cicero	12	16	5	2	9	43	53
10. La Penilla	11	16	4	3	9	35	61
11. San Mamés	8	17	3	2	12	34	68

SEGUNDA G3

Resultados

Ebro Ciudad de Reinosa	3	SF Pero Niño	3
La Llama Confisper Guanito	3	El Picón N.R. Ruiz	3
Pesquera CV	0	San Román	6
Nueva Ciudad Rte. Sánchez	4	El Carmen	2
El Puentón	6	Requejo	0
Torrelavega Siec	Descansa		

Clasificación

EQUIPO	PT	J	G	E	P	F	C
1. Nueva Ciudad Rte. Sánchz	30	16	14	2	0	67	29
2. Torrelavega Siec	25	16	12	1	3	62	34
3. El Puentón	19	16	8	3	5	52	44
4. San Román	18	17	7	4	6	54	48
5. SF Pero Niño	17	17	6	5	6	54	48
6. La Llama Conf. Guanito	16	16	6	4	6	50	46
7. El Picón N.R. Ruiz	16	16	6	4	6	48	48
8. Ebro Ciudad de Reinosa	14	17	5	4	8	44	58
9. El Carmen	11	16	4	3	9	38	58
10. Pesquera CV	9	17	2	5	10	41	61
11. Requejo	5	16	1	3	12	30	66

SEGUNDA G4

Resultados

El Pozo	3	Luey Extiniruña	3
Santa Eulalia	1	Hualle	5
La Pradera de Ruiseñada	5	La Cuera Talleres Magaldi	1
Monte Corona	2	La Cigoña	4
Ontoria	2	Darío Gutiérrez	4
Virgen de Las Lindes	Descansa		

Clasificación

EQUIPO	PT	J	G	E	P	F	C
1. Darío Gutiérrez	29	16	14	1	1	71	25
2. Hualle	28	16	13	2	1	71	25
3. La Pradera de Ruiseñada	23	17	10	3	4	60	42
4. Ontoria	22	17	9	4	4	61	41
5. Monte Corona	17	16	7	3	6	49	47
6. Virgen de Las Lindes	14	16	6	2	8	42	54
7. El Pozo	13	17	4	5	8	41	61
8. La Cigoña	12	16	4	4	8	41	55
9. Luey Extiniruña	10	16	3	4	9	42	54
10. Santa Eulalia	8	17	3	2	12	36	66
11. La Cuera Talleres Magaldi	4	16	1	2	13	26	70

TERCERA G1

Resultados

San Cipriano	6	Los Pinares Public. Hnos. Bores	0
El Picón Angelati	5	San Lorenzo Masai	1
Herrera	Descansa		
Castilla Hermida	Descansa		
San Miguel	Descansa		

Clasificación

EQUIPO	PT	J	G	E	P	F	C
1. H. Productor Quesos Baró	19	12	8	3	1	51	21
2. San Miguel	17	12	6	5	1	44	28
3. San Cipriano	16	12	6	4	2	45	27
4. Herrera	15	13	6	3	4	44	34
5. Castilla Hermida	15	13	6	3	4	40	38
6. Villacarriedo Avia de Vega	14	12	4	6	2	42	30
7. San Lorenzo Masai	11	14	4	3	7	41	43
8. El Picón Angelati	5	13	2	1	10	23	55
9. Pinares Public. Hnos. Bores	2	13	1	0	12	12	66

TERCERA G2

Resultados

Villaverde de Pontones	6	Carbón Ruiz Racar Ramales	0
Virgen de La Cama	2	Hotel Costamar Loredo	4
Miera	5	Bar La Plaza Heras	1
Riaño	Descansa		

Clasificación

EQUIPO	PT	J	G	E	P	F	C
1. Riaño	17	12	6	5	1	45	27
2. Hotel Costamar Loredo	17	12	7	3	2	44	28
3. Virgen de La Cama	16	12	7	2	3	46	26
4. Orejo Metálicas Llama	16	11	7	2	2	42	24
5. Villaverde de Pontones	12	12	5	2	5	41	31
6. Boo de Guarnizo	12	11	5	2	4	32	34
7. Miera	9	13	4	1	8	33	45
8. Bar La Plaza Heras	8	12	2	4	6	29	43
9. Carbón Ruiz Racar Ramales	1	13	0	1	12	12	66

TERCERA G3

Resultados

Cóbreces Bar Cañardo	3	Casa Cholo Corbatas Río Deva	3
Comillas	2	Valle de Anievas T. Ríos	4
Borsal Textil	4	El Limón Bar El Almacén	2
Rebujas Pueblo de San Mateo	3	Quico Galuza Doroteo Glez.	3
Castillo	6	Somaconcha	0

Clasificación

EQUIPO	PT	J	G	E	P	F	C
1. Borsal Textil	25	14	11	3	0	62	22
2. Castillo	23	13	10	3	0	57	21
3. El Limón Bar El Almacén	17	13	6	5	2	45	33
4. Casa Cholo Corbatas Río D	16	13	6	4	3	44	34
5. Cóbreces Bar Cañardo	13	14	5	3	6	35	49
6. Quico Galuza Doroteo Glz.	13	14	4	5	5	41	43
7. Rebujas Pueblo de San Ma	9	11	2	5	4	31	35
8. Somaconcha	8	14	4	0	10	31	53
9. Valle de Anievas T. Ríos	4	13	2	0	11	23	55
10. Comillas	4	13	1	2	10	27	51

FEMENINA

Resultados

Torrelavega Siec	2	Campoo de Yuso	4
Carandía Rte. L´Argolla	2	Zurdo de Bielva	4
La Carmencita	5	Atlético Deva	1
San Lorenzo Antoñán Anievas	5	Casar Periedo Rte. Posada Vallejo	1
Concejón de Ibio	Descansa		

Clasificación

EQUIPO	PT	J	G	E	P	F	C
1. Campoo de Yuso	25	13	12	1	0	69	9
2. Concejón de Ibio	19	12	8	3	1	47	25
3. La Carmencita	16	12	6	4	2	41	31
4. Torrelavega Siec	14	12	5	4	3	43	29
5. Atlético Deva	14	13	6	2	5	40	38
6. Zurdo de Bielva	9	13	3	3	7	27	51
7. San Lorenzo Antoñán Anie	6	12	1	4	7	26	46
8. Casar Periedo Rte. Posada V	5	13	0	5	8	25	53
9. Carandía Rte. L´Argolla	4	12	0	4	8	18	54

VETERANOS

Resultados

La Cochera Bar Sotileza	2	La Carmencita	4
San Vicente Persianas Raba	1	Quico Galuza Doroteo Glez.	5
Abanillas	3	El Tarumbo	3
Peñacastillo Anievas Mayba	4	Aguanaz Bar Ezquerra	2
Torrelavega Siec	1	Carrimón	5
El Parque Artipubli	0	San Cipriano	6
Posadillo Ayto. Polanco	Descansa		

Clasificación

EQUIPO	PT	J	G	E	P	F	C
1. San Cipriano	40	22	19	2	1	96	36
2. Peñacastillo Anievas Mayb	40	23	19	2	2	100	38
3. Posadillo Ayto. Polanco	33	22	14	5	3	86	46
4. El Tarumbo	31	22	14	3	5	86	46
5. La Carmencita	27	22	12	3	7	76	56
6. Abanillas	27	23	11	5	7	73	65
7. Quico Galuza Doroteo Glz.	25	23	10	5	8	75	63
8. Carrimón	22	22	9	4	9	68	64
9. La Cochera Bar Sotileza	22	22	8	6	8	64	68
10. Aguanaz Bar Ezquerra	17	22	6	5	11	63	69
11. San Vicente Persianas R	14	23	5	4	14	50	88
12. Torrelavega Siec	13	22	6	1	15	48	84
13. Marcos Maza Autoesc. T	11	21	3	5	13	47	79
14. AA.VV. La Encina	11	22	3	5	14	44	88
15. El Parque Artipubli	1	23	0	1	22	26	112

INFANTIL G1

Resultados

Casar de Periedo	5	Cóbreces	1
Torrelavega	3	La Rasilla	3
Borsal Textil	Descansa		

Clasificación

EQUIPO	PT	J	G	E	P	F	C
1. Borsal Textil	16	8	8	0	0	41	7
2. Torrelavega	11	8	5	1	2	33	15
3. La Rasilla	8	8	3	2	3	23	25
4. Casar de Periedo	5	8	2	1	5	19	29
5. Cóbreces	0	8	0	0	8	4	44

INFANTIL G2

Resultados

El Astillero-Guarnizo	5	Santander-Castilla Hermida	1
Santander-Peñacastillo	4	Piélagos	2

Clasificación

EQUIPO	PT	J	G	E	P	F	C
1. Santander-Peñacastillo	12	6	6	0	0	31	5
2. Piélagos	7	6	3	1	2	23	13
3. El Astillero-Guarnizo	4	6	1	2	3	14	22
4. Santander-Castilla Hermida	1	6	0	1	5	4	32

INFANTIL G3

Resultados

Manuel García	2	Laredo	4
Sobarzo-Penagos	6	Entrambasaguas	0

Clasificación

EQUIPO	PT	J	G	E	P	F	C
1. Manuel García	10	6	5	0	1	25	11
2. Sobarzo-Penagos	7	6	3	1	2	24	12
3. Laredo	5	6	2	1	3	15	21
4. Entrambasaguas	2	6	1	0	5	8	28

PASABOLO LOSA

PRIMERA

Resultados

Atlético Bareyo	5	Trancones Cantabriasil	5
Cubas Jardinería	3	Arnuero Pesc. José Luis	7
Cubas Pontones	3	Ceferino C. Loredo	7
San Bartolomé Los Arcos	5	Cubas Omoño	5
Sumigedo	7	Trasmiera P. Patrocinio	3

Clasificación

EQUIPO	PT	J	G	E	P	F	C
1. Arnuero Pesc. José Luis	35	18	17	1	0	128	52
2. Ceferino C. Loredo	28	18	13	2	3	108	72
3. Trancones Cantabriasil	21	18	7	7	4	91	89
4. San Bartolomé Los Arcos	20	18	7	6	5	95	85
5. Sumigedo	17	18	8	1	9	85	95
6. Cubas Jardinería	17	18	6	5	7	93	87
7. Cubas Omoño	17	18	6	5	7	86	94
8. Trasmiera P. Patrocinio	16	18	7	2	9	86	94
9. Cubas Pontones	6	18	2	2	14	65	115
10. Atlético Bareyo	3	18	0	3	15	63	117

SEGUNDA

Resultados

Ajo Promesas	5	San Bartolomé Los Arcos B	5
Arnuero Pesc. José Luis	2	Cubas Jardinería	8
Estradas Limpiezas Liaño	6	Sumigedo	4
San Bartolomé Los Arcos A	4	Ajo	6

Clasificación

EQUIPO	PT	J	G	E	P	F	C
1. Estradas Limpiezas Liaño	21	14	9	3	2	82	58
2. Ajo	21	14	8	5	1	85	55
3. San Bartolomé Los Arcos A	17	14	7	3	4	81	60
4. Sumigedo	15	14	6	3	5	70	70
5. Arnuero Pesc. José Luis	14	14	6	2	6	67	73
6. San Bartolomé Los Arcos B	9	14	2	5	7	61	79
7. Ajo Promesas	8	14	1	6	7	58	82
8. Cubas Jardinería	7	14	2	3	9	57	84

BOLO PASIEGO

PRIMERA

Resultados

La Rincuenca	1	Margutsa	5
Comercial Maremi Casa August	3	El Rosario Ruipel	3
La Costera	1	Sobaos La Zapita	5
Piélagos Taller Carlos L.	1	Candolías Autob. Figueras	5
Alto Pas Posada	5	La Campiza	1

Clasificación

EQUIPO	PT	J	G	E	P	F	C
1. Margutsa	29	15	14	1	0	78	12
2. Alto Pas Posada	27	15	13	1	1	72	18
3. Candolías Autob. Figueras	21	15	10	1	4	59	31
4. El Rosario Ruipel	17	14	7	3	4	44	40
5. Comercial Maremi Casa A	14	15	6	2	7	39	51
6. Sobaos La Zapita	12	14	5	2	7	37	47
7. La Campiza	12	15	4	4	7	38	52
8. Piélagos Taller Carlos L.	11	14	4	3	7	33	51
9. La Rincuenca	2	14	1	0	13	20	64
10. La Costera	1	15	0	1	14	18	72

SEGUNDA

Resultados

Cocejón Inst. Elec. Purelec	2	Vegaloscorrales Ruipan	4
Puerto del Escudo Margutsa	1	La Reguriada	5
Solares	3	Cantar Ranas Rte. El Café	3
Restaurante Gutiérrez	Descansa		

Clasificación

EQUIPO	PT	J	G	E	P	F	C
1. Vegaloscorrales Ruipan	20	11	9	2	0	49	17
2. Restaurante Gutiérrez	14	11	6	2	3	39	27
3 La Reguriada	14	11	6	2	3	39	27
4. Cocejón Inst. Elec. Purelec	13	11	5	3	3	34	32
5. Puerto del Escudo Marguts	9	12	3	3	6	35	37
6. Solares	5	11	1	3	7	21	45
7. Cantar Ranas Rte. El Café	3	11	0	3	8	17	49

Borbolla y Ribamontán dan el primer paso para enfrentarse en la final de Copa

Los de Noja ganan por 2-4 a Peñacastillo tras adelantarse por 0-3, mientras que los de Loredo superan por 4-2 a Roper en casa

:: BORJA CAVIA

SANTANDER. Hermanos Borbolla Villa de Noja y Ribamontán al Mar tomaron ventaja ayer en los partidos de ida de las semifinales de Copa tras ganar a Peñacastillo y Roper, respectivamente. Ambas peñas lograron el mismo resultado, 4-2, con la salvedad de que los nojeños lo lograron a domicilio. Los partidos de vuelta se disputarán el martes 23 de julio.

Aunque inmersa en plena vorágine liguera pasa algo más desapercibida, en juego había el pase a la gran final de la Copa Presidente que se disputará el día 6 de agosto en Torrelavega. Peñacastillo y Ribamontán no han logrado conquistar todavía el trofeo, Borbolla no lo gana desde 2012 y Roper logró su último entorchado en 2016, por lo que el premio no es cosa baladí.

En Peñacastillo, los locales salieron vivos y con opciones de jugar la final después de empezar perdiendo los tres primeros chicos, aunque tendrán que remontar en Noja para lograr el objetivo. Los costeros realizaron un gran partido, sobre todo desde el birle, y comenzaron el duelo mandando. Pese a sufrir un pequeño bache de juego en el cuarto y en el quinto parcial, los visitantes lograron la victoria en un último chico en el que una bola de siete de un inspirado Chin Velasco acabó resultando clave para matar los 44 logrados por Hermanos Borbolla.

Los de Cañas, por su parte, con José Manuel en la formación titular, sufren su segunda derrota del curso, pese a mejorar sus prestaciones superado el ecuador del partido tras bajar hasta los catorce metros. Y es que el comienzo, de dieciocho y diecinueve, no había sido nada bueno, por lo que decidieron asegurarse el cierre en busca de meter presión al rival.

En Loredo, Ribamontán demostró que le tiene tomada la medida a Roper en su bolera. Tras el contundente 4-0 del partido que les enfrentó en Liga, ayer los de Loredo volvieron a ser superiores y lograron una renta de 4-2 a favor para el partido de vuelta.

Pese a sus momentos de irregularidad en algunos tramos del curso, los locales son una peña capaz de superar a cualquiera, como así demostró ayer ante Roper Bahía Real en un partido en el que los visitantes dejaron escapar algún parcial y en el que en el último los de Maliaño tuvieron que lograr dos emboques para mantener viva la eliminatoria.

El Parque y la Municipal de Noja dictarán sentencia dentro de quince días en los partidos de vuelta.

Alberto Díaz birla durante el partido de ayer ante Peñacastillo, bajo la mirada de Lavid y Óscar. :: SANE

PEÑACASTILLO 2 BORBOLLA 4

Peñacastillo: Jesús Salmón (c), Víctor González, Haya, José Manuel González.

Borbolla: Óscar González (c), Lolo Lavid, Alberto Díaz, Chin Velasco.

Árbitro: Pablo Posadas Aguado.

Bolera: Mateo Grijuela.

	LOCAL	VISIT.	TIRO	RAYA	EMB.
1	36 (16+20) 40 (12+28) 76	37 (11+26) 47 (19+28) 84	V18	Alta/Mano	A10
2	36 (11+25)	42 (15+27)	L19	Alta/Mano	A10
3	42 (13+29)	34 (14+30)	V18	Alta/Pulgar	D20
4	43 (15+28) 43 (17+26) 86	43 (17+26) 40 (15+25) 83	L14	Alta/Mano	D20
5	49 (18+31)	39 (11+28)	V18	Alta/Mano	D20
6	44 (17+27)	45 (18+27)	L14	Alta/Pulgar	D20

	LOCAL	VISITANTE
Emboques	0	0
Bolas nulas	1	0
Bolas quedas	2	2

Marcador: 0-1, 0-2, 0-3, 1-3, 2-3, 2-4.
Tiempo de juego: 115 minutos.

RIBAMONTÁN 4 ROPER 2

Ribamontán: Víctor de la Torre (c), Fran Rucandio, Manuel Domínguez, David Cecín.

Roper: Rubén Rodríguez (c), Carlos García, Pedro Gutiérrez, Fernando Ocejo.

Árbitro: David Fernández Vejo

Bolera: El Cagigal.

	LOCAL	VISIT.	TIRO	RAYA	EMB.
1	37 (12+25) 28 (15+13) 65	33 (14+19) 26 (8+18) 59	V19	Medio/Pulgar	D20
2	38 (16+22) 38 (16+22) 76	38 (14+24) 41 (15+26) 79	L16	Alta/Mano	S10
3	42 (16+26)	36 (15+21)	V16	Medio/Pulgar	D20
4	45 (17+28)	40 (16+24)	L16	Alta/Mano	S10
5	71 (36+35)	54 (33+21)	V18	Medio/Pulgar	D20
6	39 (19+20) 66 (32+34) 105	34 (8+26) 75 (52+23) 109	L16	Alta/Mano	D20

	LOCAL	VISITANTE
Emboques	2	2
Bolas nulas	0	1
Bolas quedas	2	0

Marcador: 1-0. 1-1, 2-1, 3-1, 4-1, 4-2.
Tiempo de juego: 130 minutos.

EN BREVE

Inauguración de la bolera de Aloños

PRIMERA

:: El corro de Aloños acoge esta tarde, a partir de las 17.00 horas, la disputa del Trofeo Virgen de la Soledad de primera categoría. El concurso servirá además para inaugurar la bolera. El torneo lo disputarán Óscar González, Jesús Salmón, Carlos Gandarillas, Raúl de Juana, Marcos Saro, Fernando Ocejo, Vicente Diego y José Carlos Alonso. Primero jugarán en equipos de cuatro. Las semifinales enfrentarán al equipo ganador entre sí y la final a los dos mejores.

Judit Bueno dejará La Carmencita en 2020

FÉMINAS

:: Judit Bueno no continuará la próxima temporada en La Carmencita. La jugadora ya se lo ha comunicado al presidente de la entidad, Iván Liñero, al igual que los motivos por los que no podrá seguir con las de El Verdoso en la competición liguera. Y es que los compromisos laborales de la bolista de Cabezón de la Sal la impiden comprometerse al 100% con los entrenamientos colectivos, por lo que su idea es sacar licencia individual y jugar los concursos a partir del final de la actual temporada.

Hoz de Anero acoge el Regional de parejas

PASABOLO LOSA

:: Ocho parejas se jugarán el próximo domingo el Campeonato Regional de Parejas que se disputará en la bolera de Hoz de Anero. Los vigentes campeones, Marcelino Revuelta y Jairo Agudo, parten como principales favoritos para revalidar el campeonato en una competición que comenzará a las 15.30 horas. Junto a ellos otras siete duplas que lograron meterse en la fase de clasificación. Los mejores en la misma fueron Juan Vasco e Iñaki Puente, seguidos de Fernando Ruiz del Olmo y David Ortiz.

Mario Pellón y Miguel Ruiz ganan el Regional

PAREJAS DE TERCERA

:: La dupla formada por Mario Pellón y Miguel Ruiz, ambos miembros de la partida del filial de Torrelavega Siec, son los nuevos campeones del Campeonato Regional de Peñas por parejas de tercera categoría. Los dos bolistas se impusieron en la cita disputada en Oreña a Borja Soberón y Jimmy Herguedas, de la PB San Felices. Los ganadores sumaron un total de 964 bolos, una cifra con la que aventajaron a los subcampeones en 39 palos, después de una gran final en la que sumaron 233 bolos.

El arte de empezar perdiendo

Borbolla ha comenzado por debajo en el marcador en trece de sus veinte partidos ligueros. Peñacastillo, por contra, ha perdido el primer chico en solo seis

:: BORJA CAVIA

SANTANDER. Hermanos Borbolla y Puertas Roper han empezado perdiendo, al menos, la mitad de sus partidos ligueros en 2019. Los de Maliaño han caído en el primer chico en diez de los veinte choques disputados, mientras que los costeros lo han hecho en trece, una cifra que es la segunda más alta de la competición tras la de San Felices, que ha sido doblegado en el primer parcial en diecisiete de los 21 encuentros que ha jugado.

Empezar ganando es clave en cualquier deporte. Una obviedad así, y siempre según las estadísticas, tiene menos trascendencia en el mundo bolístico, toda vez que tres de los cuatro primeros de la tabla han empezado perdiendo más partidos de los que han comenzado ganando o, como en el caso de Roper, el 50%. De los equipos de la parte alta solo Peñacastillo ha entrado enchufado a sus compromisos y solo ha caído en el primer chico en seis encuentros, los mismos que Riotuerto y J. Cuesta, los mejores en ese aspecto.

Pese a la estadística, Borbolla sigue inmerso en la pelea por el título, aunque tras su derrota en Sobarzo se queda a seis puntos de Peñacastillo que, eso sí, ya ha disputado su choque de la jornada 22 ante San Felices. Los nojeños empezaron perdiendo el primer chico en la jornada uno, cuando Los Remedios golpeó primero en el estreno en la Municipal. En su siguiente partido sí lograban sumar el primer parcial, pero de vuelta a su corro y en un partido intenso que se decidió por el acierto con el emboque, Comillas se les volvía a adelantar en el marcador, en este caso con un 0-2.

Óscar González birla para Borbolla, la segunda peña que más chicos iniciales ha perdido. :: SANE

No ha sido la única vez que Borbolla ha logrado remontar dos parciales en contra y ha logrado puntuar, puesto que la situación se dio en la jornada seis ante Renedo, en un duelo que acabó en reparto de puntos, y en la quince ante Ribamontán, cuando los capitaneados por Óscar González sí se llevaron los puntos.

Aunque ha comenzado perdiendo menos partidos que Noja, Roper ha tenido que remontar dos chicos en más ocasiones. Los de Maliaño han caído en el primer chico en diez de sus veinte encuentros y, en cuatro de ellos han perdido los dos primeros y han acabado puntuando. En Cerrazo, en La Cavada, en Muslera y en casa ante Comillas los camargueses se vieron con el agua al cuello y, salvo en el caso de los comillanos, se llevaron los dos puntos. Un ejercicio de supervivencia que los mantiene a un punto de Peñacastillo con un partido menos.

El equipo que en más ocasiones ha tenido que ir a remolque durante sus duelos es San Felices, que solo ha ganado el primer chico en cuatro de sus 21 encuentros. Los del Valle de Buelna encabezan una clasificación en la que además ocupa un puesto destacado Sobarzo. Los de Penagos, que siguen manteniendo opciones de lograr el título liguero, han atravesado semanas atrás una racha negativa que les llevó a caer en el primer parcial durante cuatro jornadas consecutivas entre la dieciséis y la diecinueve.

Roper ha sido capaz de puntuar tras remontar dos chicos en contra en tres ocasiones

Precisamente los de la villa cañonera son los que presentan un mejor balance en esta estadística. Y es que pese a ocupar durante buena parte de la campaña la parte baja de la tabla, los de La Cavada solo han empezado perdiendo durante seis partidos.

El mejor equipo de la segunda vuelta de la competición es J. Cuesta, que también sabe lo que es empezar golpeando la moral del oponente en catorce de los veinte partidos disputados. Solo seis derrotas en los primeros chicos y cuatro de ellas en las seis primeras jornadas, en la que arrancaron por debajo en el marcador ante Peñacastillo, Los Remedios, Ribamontán y San Felices de Buelna.

El Palacio de Guevara de Treceño acoge la presentación del Regional de Primera

:: BORJA CAVIA

SANTANDER. El Hotel Palacio Guevara de Treceño acoge esta tarde, a partir de las 20.30 horas la presentación del Campeonato Regional de Primera Categoría Individual, una de las citas más importantes del año, que se celebrará en la bolera de La Cocina de Roiz y en la del Polideportivo de Treceño como auxiliar los días 19 y 20 de julio.

Una cita imprescindible para los aficionados y cuya puesta a punto tendrá lugar hoy en Treceño. Tras organizar las Semanas Bolísticas de 2013 y 2017, Valdáliga, una de las zonas con más afición bolística y con más jugadores en la élite de los bolos, vuelve a coger la máxima competición individual a nivel regional, un evento que no se disputaba en Roiz desde 1996, cuando Tete Rodríguez logró su último entorchado en el torneo. Anteriormente había acogido la competición en otras dos ocasiones, en 1972, con victoria de Calixto García ante El Belga, y en 1988, en la que Tete volvió a subir al primer lugar del cajón al doblegar a Jaime García.

En esta ocasión el encargado de defender el título será Víctor González, que el pasado curso en Cueto logró su primer Regional con récord incluido. Dos días de espectáculo en los que el astillerense dejó el listón en 751 bolos. Aunque como defensor del torneo parte como gran favorito, este año no está siendo hasta ahora el mejor a nivel individual para el bolista, que todavía no ha sido capaz de ganar ningún concurso individual. Pese a ello, llegará a la cita tras imponerse en el Regional de Parejas junto a Salmón. La competición arrancará el viernes 19 a las 15.30 horas.

Raúl de Juana gana en el estreno de la bolera de Aloños

:: BORJA CAVIA

SANTANDER. Raúl de Juana fue el mejor ayer en la inauguración de la bolera de Aloños, que tuvo su puesta a punto con el Concurso Virgen de la Soledad que disputaron jugadores de Primera. El de Borbolla se impuso en la final a Marcos Saro por tres chicos a cero.

Sin embargo, lo más importante de la tarde fue que un nuevo corro entró en funcionamiento. En época en la que las boleras están más cerca de dejar de tener actividad que de recuperarla, supone un soplo e aire fresco que una población como Aloños sume un nuevo recinto al elenco de boleras de la región.

Para tal ocasión y como punto de partida de las fiestas de la localidad se celebró un concurso en el que participaron ocho jugadores de élite de la máxima categoría. En primer lugar formaron en dos cuadrillas, la primera formada por Óscar González, José Carlos Alonso, Marcos Saro y Raúl de Juana y la segunda por Jesús Salmón, Fernando Ocejo, Carlos Gandarillas y Vicente Diego. El triunfo fue para la primera.

Posteriormente, los ganadores se repartieron en parejas para jugar a corro libre a tres chicos hechos, resultando triunfadores Raúl de Juana y Marcos Saro. Posteriormente, ambos jugaron la final en la que el de Bezana fue mejor a estilo concurso y sentenció a corro libre.

Raúl de Juana birla ante Marcos Saro ayer en Aloños. :: SANE

Lolo Lavid prolonga su buen momento al ganar en El Carmen

El bolista de Las Fraguas suma su segundo concurso consecutivo al imponerse en Maliaño en la final a Óscar González

:: M. G. V.

SANTANDER. El pasado viernes levantó el trofeo en Quijano y ayer, en Maliaño. Lolo Lavid prolongó su buena racha y se hizo con su segundo triunfo consecutivo en un concurso, al imponerse ayer en El Carmen. El jugador de Hermanos Borbolla venció en la final a juego libre a tres chicos hechos a su compañero en la partida nojeña, Óscar González, por 3-1.

Los cuartos de final del Concurso de El Carmen arrancaban con un duelo entre Rubén Rodríguez y Gabi Cagigas. El primero sacó billete para las semifinales al imponerse por 130 a 111 bolos. En el segundo partido, la diferencia entre Isaac Navarro y Pedro Gutiérrez fue algo menor, 15 palos, en favor de Navarro que ganó por 138 a 123. En esa primera ronda de la tarde, Lavid logró el pase más holgado. Sus 132 bolos fueron muchos más que los 91 que derribó Julián Crespo, su rival en la final de Quijano del pasado viernes. En el último encuentro, Óscar González tampoco daba opción a Nacho Migoya, al imponerse por 134 a 115.

Los registros de cuartos se sumaban a los de semifinales y en el primer envite de 'semis', Rubén Rodríguez derribó 113 palos para un total de 243. Su compañero de tirada, Lolo Lavid, se iba hacia la cifra más espectacular de la tarde en Maliaño. Unos 147 palos para totalizar 279. Por poco nos los igualó el 'Junco', que a sus 134 de cuartos añadió otros 140 para 274 bolos. Isaac Navarro tiró 119 para sumar 257.

La buena mano de Lolo Lavid en las semifinales prosiguió en la final ante Óscar, para sumar su segundo triunfo en cuatro días.

Hoy, Copa

Roper Bahía Real y Ribamontán juegan hoy, a las 19.30 horas en El Parque, el partido de vuelta de semifinales de la Copa Presidente. En la ida vencieron los de Loredo por 4-2.

BOLO PALMA

DIVISIÓN DE HONOR

Resultados

San Felices de Buelna	1	Peñacastillo Anievas Mayba	4
Casa Sampedro	3	Los Remedios Vitalitas	3
Comillas	2	Ribamontán Al Mar Const. Portio	4
Hnos. Borbolla Villa de Noja	4	Torrelavega Siec	2
Sobarzo	4	La Rasilla ASV. Cantábrico	2
Renedo	0	Riotuerto Hotel Villa Pasiega	4
Roper Bahía Real	2	J. Cuesta	4

Clasificación

EQUIPO	PT	J	G	E	P	F	C
1. Peñacastillo Anievas Mayb	33	22	12	9	1	76	49
2. Sobarzo	30	22	12	6	4	72	51
3. Roper Bahía Real	30	22	12	6	4	68	48
4. Hnos. Borbolla V. de Noja	29	22	12	5	5	71	50
5. J. Cuesta	26	22	11	4	7	66	53
6. Riotuerto Hotel V.Pasiega	22	22	6	10	6	64	60
7. Ribamontán Const. Portio	20	22	8	4	10	57	60
8. Comillas	20	22	7	6	9	60	64
9. Torrelavega Siec	19	22	7	5	10	56	61
10. Casa Sampedro	19	22	6	7	9	55	61
11. Los Remedios Vitalitas	18	22	5	8	9	52	67
12. Rasilla ASV. Cantábrico	17	22	7	3	12	48	64
13. Renedo	16	22	5	6	11	50	66
14. San Felices de Buelna	9	22	2	5	15	38	79

PRIMERA CATEGORÍA

Resultados

Pontejos Nereo Hnos.	2	Pámanes Dist. Gasóleos	4
S. Jorge G. Tierras Cántabras	1	Noja Hnos. Borbolla	4
S. Roque Cemsa Gpo. Adelma	3	Quijano H. Veterinario Piélagos	3
Cóbreces Almacenes Lavín	4	JV Oruña JCT Seg. y Servicios	1
La Ermita Cantabria Casar P.	2	SB Laredo Canalsa	4
San José Rocacero	1	Comercial Santiago Gajano	4
Mali Jardinería La Encina	Descansa		

Clasificación

EQUIPO	PT	J	G	E	P	F	C
1. Noja Hnos. Borbolla	28	20	13	2	5	66	44
2. Mali Jardinería La Encina	28	19	13	2	4	64	36
3. S. Jorge G. Tierras Cánta	25	20	8	9	3	62	48
4. SB Laredo Canalsa	24	20	8	8	4	61	50
5. Comercial Santiago Gajan	24	20	11	2	7	58	42
6. Pontejos Nereo Hnos.	23	21	8	7	6	62	52
7. Ermita Cantabria Casar P.	21	21	7	7	7	57	56
8. Pámanes Dist. Gasóleos	20	20	7	6	7	49	55
9. JV Oruña JCT Seg. y Servi	18	20	6	6	8	53	55
10. San José Rocacero	15	20	4	7	9	47	64
11. Quijano H. Veterinario P	13	19	5	3	11	45	58
12. S. Roque Cemsa Gpo. Ad	12	21	3	6	12	39	69
13. Cóbreces Almac Lavín	11	21	3	5	13	37	71

SEGUNDA ESPECIAL G1

Resultados

San Cipriano	2	Tanos Hakensa	4
Carandía Rte. L´Argolla	0	La Planchada	6
Club Bansander	3	Beranga Grupo Mardaras	3
C. La Encina	2	Marcos Maza	4
Covadal	0	Boo Piélagos Excav. Palomera	6
La Portilla	1	Orejo Metálicas Llama	5

Clasificación

EQUIPO	PT	J	G	E	P	F	C
1. Tanos Hakensa	28	19	13	2	4	67	47
2. Marcos Maza	27	19	11	5	3	68	46
3. Club Bansander	23	19	8	7	4	65	49
4. Covadal	21	19	8	5	6	58	56
5. Boo Piélagos Excav. Palo	20	19	8	4	7	61	53
6. Orejo Metálicas Llama	19	19	7	5	7	59	55
7. La Planchada	18	18	7	4	7	53	55
8. Carandía Rte. L´Argolla	17	19	6	5	8	51	63
9. Beranga Grupo Mardaras	16	19	5	6	8	51	63
10. La Portilla	15	18	6	3	9	54	54
11. C. La Encina	14	19	6	2	11	48	66
12. San Cipriano	8	19	2	4	13	43	71

SEGUNDA ESPECIAL G2

Resultados

Los Remedios El Mesón de Coo	2	ZB Calixto García	4
Calderón Mesón El Pradón	3	J. Cuesta	3
Restaurante El Boj	5	Las Fraguas	1
Villa de Cartes Ttes. Juanito	5	Luey Const. Cintu	1
Bustablado	2	El Tarumbo	4
Mazcuerras	3	Valle Anievas Teodoro Ríos	3

Clasificación

EQUIPO	PT	J	G	E	P	F	C
1. El Tarumbo	31	19	14	3	2	75	39
2. Calderón Mesón El Pradón	28	19	12	4	3	70	44
3. Mazcuerras	24	19	8	8	3	65	49
4. V. de Cartes Ttes. Juanito	22	19	7	8	4	61	53
5. J. Cuesta	21	19	8	5	6	61	53
6. Restaurante El Boj	19	19	7	5	7	51	63
7. ZB Calixto García	19	19	8	3	8	58	56
8. Bustablado	18	19	6	6	7	56	58
9. Luey Const. Cintu	17	19	5	7	7	55	59
10. Las Fraguas	14	19	4	6	9	54	60
11. Valle Anievas Teod Ríos	11	19	2	7	10	46	68
12. Remedios El Mesón Coo	4	19	0	4	15	32	82

SEGUNDA G1

Resultados

Conspur Taberna El Corro	5	La Portilla	1
Fernando Ateca Bar La Torre	2	O´Dowels Sports Team	4
La Colina	4	Cianca	2
Salcedo	4	Encofrados Fergar Tezanos	2
Rosequillo	5	Castilla Hermida	1
Zurita	Descansa		

Clasificación

EQUIPO	PT	J	G	E	P	F	C
1. La Colina	28	18	13	2	3	69	39
2. Zurita	26	17	11	4	2	70	32
3. Salcedo	24	18	10	4	4	65	43
4. O´Dowels Sports Team	24	17	11	2	4	61	41
5. Conspur Taberna El Corro	21	18	9	3	6	60	48
6. Rosequillo	18	17	7	4	6	50	52
7. Cianca	18	17	7	4	6	58	44
8. La Portilla	12	17	5	2	10	41	61
9. Encofrados Fergar Tezanos	8	17	3	2	12	37	65
10. Fernando Ateca Bar La To	7	17	2	3	12	33	69
11. Castilla Hermida	4	17	2	0	15	26	76

SEGUNDA G2

Resultados

Sobarzo- Sarón	4	La Penilla	2
El Mato	4	San Mamés	2
Elechino Bar Ezquerra	5	SB Laredo Canalsa	1
San Cipriano Ángel Gómez	3	Covadal	3
Pensión Cafetería Orio Laredo	2	Cicero	4
Restaurante El Pajar	Descansa		

Clasificación

EQUIPO	PT	J	G	E	P	F	C
1. Restaurante El Pajar	26	17	11	4	2	68	34
2. Sobarzo- Sarón	25	18	12	1	5	65	43
3. Covadal	23	17	10	3	4	60	42
4. SB Laredo Canalsa	19	17	8	3	6	55	47
5. El Mato	19	17	7	5	5	57	45
6. San Cipriano Ángel Gómez	17	17	6	5	6	54	48
7. Elechino Bar Ezquerra	15	17	6	3	8	51	51
8. Cicero	14	17	6	2	9	47	55
9. Pensión Cafet Orio Laredo	13	18	5	3	10	40	68
10. La Penilla	11	17	4	3	10	37	65
11. San Mamés	8	18	3	2	13	36	72

SEGUNDA G3

Resultados

El Carmen	5	El Puentón	1
San Román	1	Nueva Ciudad Rte. Sánchez	5
El Picón N.R. Ruiz	3	Torrelavega Siec	3
Requejo	4	La Llama Confisper Guanito	2
SF Pero Niño	6	Pesquera CV	0
Ebro Ciudad de Reinosa	Descansa		

Clasificación

EQUIPO	PT	J	G	E	P	F	C
1. Nueva Ciudad Rte. Sánchez	32	17	15	2	0	72	30
2. Torrelavega Siec	26	17	12	2	3	65	37
3. El Puentón	19	17	8	3	6	53	49
4. SF Pero Niño	19	18	7	5	6	60	48
5. San Román	18	18	7	4	7	55	53
6. El Picón N.R. Ruiz	17	17	6	5	6	51	51
7. La Llama Conf. Guanito	16	17	6	4	7	52	50
8. Ebro Ciudad de Reinosa	14	17	5	4	8	44	58
9. El Carmen	13	17	5	3	9	43	59
10. Pesquera CV	9	18	2	5	11	41	67
11. Requejo	7	17	2	3	12	34	68

SEGUNDA G4

Resultados

La Cuera Talleres Magaldi	0	Monte Corona	6
Hualle	2	La Pradera de Ruiseñada	4
La Cigoña	4	Virgen de Las Lindes	2
Luey Extiniruña	4	Ontoria	2
Darío Gutiérrez	2	Santa Eulalia	4
El Pozo	Descansa		

Clasificación

EQUIPO	PT	J	G	E	P	F	C
1. Darío Gutiérrez	29	17	14	1	2	73	29
2. Hualle	28	17	13	2	2	73	29
3. La Pradera de Ruiseñada	25	18	11	3	4	64	44
4. Ontoria	22	18	9	4	5	63	45
5. Monte Corona	19	17	8	3	6	55	47
6. La Cigoña	14	17	5	4	8	45	57
7. Virgen de Las Lindes	14	17	6	2	9	44	58
8. El Pozo	13	17	4	5	8	41	61
9. Luey Extiniruña	12	17	4	4	9	46	56
10. Santa Eulalia	10	18	4	2	12	40	68
11. La Cuera Talleres Magaldi	4	17	1	2	14	26	76

TERCERA G1

Resultados

Descansa 2		Villacarriedo Avia de Vega	
San Lorenzo Masai		Descansa 1	
Descansa		San Cipriano	
Los Pinares Public. Hnos. Bores	0	El Picón Angelati	6
San Miguel	3	Herrera	3
H. Productor Quesos Baró	5	Castilla Hermida	1

Clasificación

EQUIPO	PT	J	G	E	P	F	C
1. H. Productor Quesos Baró	21	14	9	3	2	57	27
2. San Miguel	18	13	6	6	1	47	31
3. San Cipriano	16	12	6	4	2	45	27
4. Herrera	16	14	6	4	4	47	37
5. Villacarriedo Avia de Vega	16	13	5	6	2	47	31
6. Castilla Hermida	15	14	6	3	5	41	43
7. San Lorenzo Masai	11	14	4	3	7	41	43
8. El Picón Angelati	7	14	3	1	10	29	55
9. Pinares Public. Hnos. Bores	2	14	1	0	13	12	72

TERCERA G2

Resultados

Hotel Costamar Loredo	2	Boo de Guarnizo	4
Riaño	4	Miera	2
Bar La Plaza Heras	0	Virgen de La Cama	6
Orejo Metálicas Llama	5	Villaverde de Pontones	1
Carbón Ruiz Racar Ramales	Descansa		

Clasificación

EQUIPO	PT	J	G	E	P	F	C
1. Virgen de La Cama	20	14	9	2	3	56	28
2. Riaño	19	13	7	5	1	49	29
3. Orejo Metálicas Llama	18	12	8	2	2	47	25
4. Hotel Costamar Loredo	17	13	7	3	3	46	32
5. Boo de Guarnizo	14	13	6	2	5	38	40
6. Villaverde de Pontones	12	13	5	2	6	42	36
7. Miera	9	14	4	1	9	35	49
8. Bar La Plaza Heras	8	13	2	4	7	29	49
9. Carbón Ruiz Racar Ramales	1	13	0	1	12	12	66

TERCERA G3

Resultados

Casa Cholo Corbatas Río Deva	5	Comillas	1
El Limón Bar El Almacén	5	Rebujas Pueblo de San Mateo	1
Somaconcha	1	Borsal Textil	5
Quico Galuza Doroteo Glez.	6	Cóbreces Bar Cañardo	0
Valle de Anievas T. Ríos	2	Castillo	4

Clasificación

EQUIPO	PT	J	G	E	P	F	C
1. Borsal Textil	27	15	12	3	0	67	23
2. Castillo	25	14	11	3	0	61	23
3. Casa Cholo Corbatas Río D	20	15	8	4	3	54	36
4. El Limón Bar El Almacén	19	14	7	5	2	50	34
5. Quico Galuza Doroteo Glz.	15	15	5	5	5	47	43
6. Cóbreces Bar Cañardo	13	15	5	3	7	35	55
7. Rebujas Pueblo de San Ma	9	14	2	5	7	35	49
8. Somaconcha	8	15	4	0	11	32	58
9. Valle de Anievas T. Ríos	6	15	3	0	12	29	61
10. Comillas	4	14	1	2	11	28	56

FEMENINA

Resultados

Campoo de Yuso	5	San Lorenzo Antoñán Anievas	1
Casar Periedo Rte. Posada Vall	1	La Carmencita	5
Concejón de Ibio	6	Carandía Rte. L´Argolla	0
Atlético Deva	Descansa		

Clasificación

EQUIPO	PT	J	G	E	P	F	C
1. Campoo de Yuso	27	14	13	1	0	74	10
2. Concejón de Ibio	21	13	9	3	1	53	25
3. La Carmencita	18	13	7	4	2	46	32
4. Torrelavega Siec	14	12	5	4	3	43	29
5. Atlético Deva	14	13	6	2	5	40	38
6. Zurdo de Bielva	9	13	3	3	7	27	51
7. San Lorenzo Antoñán Anie	6	13	1	4	8	27	51
8. Casar Periedo Rte. Posada V	5	14	0	5	9	26	58
9. Carandía Rte. L´Argolla	4	13	0	4	9	18	60

VETERANOS

Resultados

La Carmencita	6	San Vicente Persianas Raba	0
Carrimón	3	La Cochera Bar Sotileza	3
Aguanaz Bar Ezquerra	2	Quico Galuza Doroteo Glez.	4
Marcos Maza Autoesc. Tomás	1	Peñacastillo Anievas Mayba	5
Posadillo Ayto. Polanco	6	El Parque Artipubli	0
Torrelavega Siec	2	Abanillas	4
El Tarumbo	1	San Cipriano	5
AA.VV. La Encina	Descansa		

Clasificación

EQUIPO	PT	J	G	E	P	F	C
1. San Cipriano	42	23	20	2	1	101	37
2. Peñacastillo Anievas Mayb	42	24	20	2	2	105	39
3. Posadillo Ayto. Polanco	35	23	15	5	3	92	46
4. El Tarumbo	31	23	14	3	6	87	51
5. La Carmencita	29	23	13	3	7	82	56
6. Abanillas	29	24	12	5	7	77	67
7. Quico Galuza Doroteo Glz.	27	24	11	5	8	79	65
8. Carrimón	23	23	9	5	9	71	67
9. La Cochera Bar Sotileza	23	23	8	7	8	67	71
10. Aguanaz Bar Ezquerra	17	23	6	5	12	65	73
11. San Vicente Persianas R	14	24	5	4	15	50	94
12. Marcos Maza Autoesc. T	13	23	4	5	14	54	84
13. Torrelavega Siec	13	23	6	1	16	50	88
14. AA.VV. La Encina	11	23	3	5	15	44	94
15. El Parque Artipubli	1	24	0	1	23	26	118

BOLO PASIEGO

PRIMERA

Resultados

Candolías Autob. Figueras	5	La Rincuenca	1
El Rosario Ruipel	2	Alto Pas Posada	4
Margutsa	6	Comercial Maremi Casa Augusto	0
La Campiza	4	Sobaos La Zapita	2
Piélagos Taller Carlos L.	4	La Costera	2

Clasificación

EQUIPO	PT	J	G	E	P	F	C
1. Margutsa	31	16	15	1	0	84	12
2. Alto Pas Posada	29	16	14	1	1	76	20
3. Candolías Autob. Figueras	23	16	11	1	4	64	32
4. El Rosario Ruipel	17	15	7	3	5	46	44
5. La Campiza	14	16	5	4	7	42	54
6. Comercial Maremi Casa A	14	16	6	2	8	39	57
7. Piélagos Taller Carlos L.	13	15	5	3	7	37	53
8. Sobaos La Zapita	12	15	5	2	8	39	51
9. La Rincuenca	2	15	1	0	14	21	69
10. La Costera	1	16	0	1	15	20	76

SEGUNDA

Resultados

Cantar Ranas Rte. El Café	2	Restaurante Gutiérrez	4
La Reguriada	3	Cocejón Inst. Elec. Purelec	3
Vegaloscorrales Ruipan	4	Solares	2
Puerto del Escudo Margutsa	Descansa		

Clasificación

EQUIPO	PT	J	G	E	P	F	C
1. Vegaloscorrales Ruipan	22	12	10	2	0	53	19
2. Restaurante Gutiérrez	16	12	7	2	3	43	29
3. La Reguriada	15	12	6	3	3	42	30
4. Cocejón Inst. Elec. Purelec	14	12	5	4	3	37	35
5. Puerto del Escudo Marguts	9	12	3	3	6	35	37
6. Solares	5	12	1	3	8	23	49
7. Cantar Ranas Rte. El Café	3	12	0	3	9	19	53

Víctor González, la semana pasada con Salmón en el Campeonato de Cantabria por parejas, que ganaron. :: SANE

Cuenta atrás para el Regional

Víctor González defiende su título en La Cocina de Roiz en un torneo que tendrá la bolera del Polideportivo de Valdáliga como auxiliar

:: BORJA CAVIA

TRECEÑO. El Hotel Palacio Guevara de Treceño fue ayer la sede elegida para LXXIX edición del Campeonato de Cantabria de Primera Categoría, una de las citas decisivas del curso bolístico y que tendrá como sede principal la bolera de La Cocina de Roiz bajo la organización de la Peña Bolística Zurdo de Bielva Calixto García.

El presidente de la Federación Cántabra de Bolos, Serafín Bustamante, quiso alabar la capacidad organizativa de la peña organizadora, que colaboró activamente en las semanas bolísticas que se jugaron en Treceño en 2013 y 2017. Posteriormente el conductor del acto, José Ángel Hoyos, fue presentando a los jugadores que van a disputarse el campeonato y a los árbitros encargados de repartir justicia sobre el corro.

Además, en Valdáliga se dieron cita algunos de los campeones del torneo como Tete Rodríguez, Miguel Ángel Castanedo, Lin y Fidel Linares, y algunos de los jugadores que estarán la próxima semana en la bolera como Manuel Domínguez, Jesús Salmón, Rubén Haya y Víctor González, amén de dirigentes de peñas de División de Honor como José Manuel González o José Manuel Díaz.

La cita arrancará el viernes 19 a partir de las 15.00 horas con las tiradas de octavos de final en los corros de Roiz y Treceño, dos tiradas que determinarán los ocho clasificados para la disputa de los cuartos, las semifinales y la final el sábado 20 a las 15.30 en La Cocina, con entrada gratuita. Aunque la historia suele determinar que es en la jornada final cuando se decide el campeonato, sí hay jugadores que han perdido cualquier opción de subir al cajón a las primeras de cambio. Aunque a cinco vueltas a opciones de recuperación, los registros marcados por los bolistas en los últimos tiempos convierten la remontada en algo complicado para los jugadores.

Buena fe de ello puede dar Víctor González, que sufrió en sus carnes este avatar en el Campeonato de España, aunque a punto estuvo de lograr la machada. Donde no dio opción fue en el Regional, en el que desde las primeras bolas demostró que quería lograr su primer entorchado cántabro. Tras dos días de espectáculo el de Peñacastillo logró 751 palos, un récord que será difícil de superar en La Cocina. El astillerense llega además después de alzar junto a Salmón el Campeonato Regional de Parejas.

El camargués será otro de los favoritos en una lista muy abierta que completan nombres como Óscar González, Rubén Haya, Carlos García y Lolo Lavid. El Junco ya ha levantado un torneo puntuable este curso, el de La Portilla, y se ha llevado el entorchado en siete ocasiones, las mismas que Salmón. Haya, ganador del San Antonio en Renedo, es otro de los jugadores que siempre parte con opciones de lograr el trofeo. El de Peñacastillo no se hace con el torneo desde 2011, por lo que aspira a recuperar un título que ha logrado en otras dos ocasiones.

Además de ellos, el otro bolista que estará en Valdáliga y que ya sabe lo que es ganar un Regional es Gabi Cagigas. El de Ambrosero lo logró en Orejo en el año 2015 y parte como uno de los aspirantes para hacer frente a los grandes favoritos. Junto a él, un elenco de jugadores que todavía no saben lo que es levantar un título que, en palabras de Fernando de la Torre ha sufrido una «devaluación progresiva» que hace falta frenar. «Queremos hacerle grande, aspiramos a llenar la bolera».

Los encargados de dirigir el Campeonato serán Jesús Cruz y Abel González Usamentiaga, que estarán acompañados por José Ignacio Ruiz Marcos y Augusto Fernández Salas. Como dato curioso y pese a que en Primera juegan varios, no habrá ningún jugador valdáligo sobre la bolera, toda vez que Isaac López, Víctor de la Torre o Vicente Diego no lograron colarse en las primeras plazas del circuito. Nacho Migoya, por su parte, fue decimoséptimo en la clasificación por sexta vez, lo que le deja a las puertas de clasificarse.

Pese a no contar con jugadores locales en la nómina de jugadores, se espera un lleno en las gradas de La Cocina, una bolera con capacidad para casi 1.000 espectadores y que acogió por última vez el Campeonato en 1988, un torneo que se llevó Tete Rodríguez.

CAMPEONATO DE CANTABRIA

Fecha y lugar. El Campeonato de Cantabria se disputará los días 19 y 20 de julio en las boleras de La Cocina de Roiz como principal y la del polideportivo de Valdáliga como corro auxiliar.

Hora. El viernes las tiradas comenzarán a las 15.00. Los cuartos de final el sábado, a las 15.30

Campeón de 2018. Víctor González, que derribó 751 bolos.

El último campeón en Roiz fue Tete Rodríguez, que se impuso en aquella final a Jaime García

Óscar González busca continuar con su racha en el Concurso Valle de Piélagos

:: BORJA CAVIA

TRECEÑO. La bolera de El Molino de Quijano acoge esta tarde, a partir de las 16.00 horas, la disputa de la fase final del Concurso Valle de Piélagos, el cuarto puntuable del curso y en el que solo Óscar González aspira a repetir triunfo. El sistema de competición será al KO, por lo que los jugadores se medirán entre ellos en cada ronda.

El Junco ganó muy cerca de Quijano, en Barcenilla, y hoy aspira a repetir triunfo. El de Liérganes fue séptimo en las tiradas previas tras derribar 132 bolos, los mismos que Mario Pinta, sexto, e Iván Gómez, octavo, un orden de clasificación determinado por el orden en el que lanzaron en la clasificatoria. El sistema de juego del KO hace que los jugadores se enfrenten entre ellos a eliminatoria directa, con un cuadro en el que Julián Crespo, el mejor en la fase inicial, se medirá con Iván Gómez. Por esa misma parte del cuadro dirimirán su cuarto de final Alberto Díaz y Juanjo González.

Dos eliminatorias inciertas y que dependerán mucho del estado de los contendientes. El calor, que a primera hora de la tarde apretará sobre el corro, también puede resultar un factor decisivo.

Por el otro lado del cuadro, los cuartos medirán a Jonathan García y Mario Pinta por un lado y a Óscar González, ganador el pasado año, y Lolo Lavid por otro, la que quizá sea la eliminatoria estrella de la primera ronda. El enfrentamiento garantiza que, al menos, habrá un jugador de Hermanos Borbolla en semifinales, una peña de la que se han clasificado cuatro jugadores entre los ocho mejores.

VALLE DE PIÉLAGOS

Sistema de juego: Al KO
Enfrentamientos: Mario Pinta-Jonathan García; Óscar González-Lolo Lavid; Julián Crespo-Iván Gómez y Alberto Díaz-Juanjo González. Los ganadores de casa eliminatoria disputarán las semifinales.
Lugar: Bolera El Muelle
Hora: 16.00

DIVISIÓN DE HONOR

Jornada 21

Torrelavega-Ribamontán	Hoy, 17.00
Borbolla-Roper	Hoy, 18.00
Peñacastillo-Casa Sampedro	Hoy, 18.00
Riotuerto-San Felices	Hoy, 18.00
J. Cuesta-Sobarzo	Hoy, 18.30
Los Remedios-Comillas	Hoy, 18.30
La Rasilla AVS-Renedo	Hoy, 19.00

Jornada 22

San Felices-Peñacastillo	1-4
Sampedro-Los Remedios	Mañana, 12.00
Comillas-Ribamontán	Mañana, 18.00
Borbolla-Torrelavega	Mañana, 18.00
Sobarzo-La Rasilla ASV	Mañana, 18.00
Renedo-Riotuerto	Mañana, 18.30
Roper-J. Cuesta	Mañana, 18.30

CLASIFICACIÓN

División de Honor

EQUIPO	PJ	PG	PE	PP	CF	CC	PT
1. Peñacastillo	21	11	9	1	72	47	31
2. Roper Bahía Real	20	12	6	2	66	40	30
3. Sobarzo	20	10	6	4	64	48	26
4. Borbolla	20	10	5	5	63	48	25
5. J. Cuesta	20	10	4	6	61	47	24
6. Comillas	20	7	6	7	56	56	20
7. Riotuerto	20	4	10	6	56	58	18
8. Casa Sampedro	20	6	6	8	50	54	18
9. Ribamontán	20	7	4	10	51	54	18
10. Torrelavega	20	6	5	9	50	55	17
11. Renedo	20	5	6	9	49	58	16
12.La Rasilla	20	6	3	11	42	59	15
13. Los Remedios	20	4	7	9	45	62	15
14. San Felices	21	2	5	14	35	71	9

TODOS LOS RESULTADOS

	Peñacastillo	Sampedro	Roper	Borbolla	Riotuerto	Ribamontán	La Rasilla	Torrelavega	Los Remedios	Renedo	San Felices	Sobarzo	J. Cuesta	Comillas
Peñacastillo				4-2	3-3		3-3	4-1	3-3	4-2	4-2		1-4	3-3
Casa Sampedro			3-3				4-0			4-1		1-4	1-4	
Puertas Roper	3-3	4-1	3-3	3-3		4-2	0-4	4-1		4-1	4-0			3-3
H. Borbolla		4-2			3-3	4-2			4-2	3-3	4-1	2-4	4-2	4-2
Riotuerto	3-3	3-3	2-4			3-3	4-1	2-4	3-3	4-1			2-4	3-3
Ribamontán	2-4		4-0	1-4	1-4		4-0	3-3	1-4		4-1	4-2	3-3	3-3
La Rasilla	1-4	1-4		2-4	3-3	1-4		0-4	4-2		4-0	1-4		1-4
Torrelavega Siec	1-4	4-0	0-4	4-2	1-4				3-3	3-3	4-0	2-4	1-4	
Los Remedios	3-3	4-1	2-4	0-4	3-3	0-4	1-4	3-3		0-4			4-1	
Renedo	1-4	4-0	1-4	3-3		2-4	1-4	3-3			3-3	2-4		
San Felices			1-4	3-3	4-2		2-4	4-2	3-3	2-4		1-4	1-4	3-3
Sobarzo		3-3	3-3	4-1	4-1			3-3	4-1	1-4	3-3		4-1	2-4
J. Cuesta	1-4	3-3	2-4			3-3	4-0		2-4	3-3	4-2			
Comillas	2-4	4-2	2-4	1-4	4-1		3-3	4-2	4-1	1-4		4-1	1-4	

PRIMERA CATEGORÍA

Jornada 21

Oruña-Borbolla B	1-4
Pámanes-Casar	Hoy, 17.30
Gajano-San Jorge	Hoy, 18.00
Cóbreces-Pontejos	Hoy, 18.00
Laredo-San Roque	Hoy, 18.00
Quijano-Mali	Hoy, 18.00
Descansa: San José	

Jornada 22

Pontejos-Pámanes	Mañana, 20.00
San Roque-Quijano	Mañana, 17.30
Cóbreces-Oruña	Mañana, 18.00
Casar-Laredo	Mañana, 18.00
San Jorge-Borbolla B	Mañana, 18.00
San José-Gajano	Mañana, 18.00
Descansa: Mali	

Un clásico que puede marcar la temporada

BORJA CAVIA

Borbolla y Roper miden sus fuerzas en Noja en un partido en el que ambos necesitan ganar para no descolgarse de sus objetivos

SANTANDER. La División de Honor entra en su fase decisiva y lo hace con una jornada doble en la que, en caso de salir triunfador, Roper puede dar un golpe encima de la mesa. Los de Maliaño juegan esta tarde ante Borbolla en Noja y el domingo reciben en El Parque a J. Cuesta, el mejor equipo del segundo tramo de competición. Peñacastillo, por su parte, adelantó su partido de la jornada 22 ante San Felices, un compromiso que saldó con victoria, y recibe esta tarde a Casa Sampedro.

En Noja hoy –a las 18.00 horas– será el turno de un nuevo clásico que puede ser decisivo. Y es que Hermanos Borbolla todavía alberga opciones de reengancharse a la parte alta de la tabla. Los costeros están a seis puntos de Peñacastillo, con un partido menos, y a cuatro de Roper, por lo que una victoria los metería de lleno de nuevo en la pelea por el campeonato.

Nojeños y camargueses jugaron en la ida uno de los peores partidos del campeonato

Peñacastillo ganó en partido adelantado a San Felices y recibe hoy a Casa Sampedro

Tras un partido de ida en el que los veinte metros hicieron mella en el espectáculo, de nuevo la tensión y la emoción marcarán un duelo que siempre tiene mucho por jugar. Sin un favorito claro, los locales llegan tras ganar a Peñacastillo en Copa, mientras que los camargueses no corrieron la misma suerte y cayeron ante Ribamontán en Loredo.

En la jornada de mañana, Roper recibirá a J. Cuesta, el mejor equipo de la segunda vuelta y que solo ha sido superado por Los Remedios. Los de Cerrazo están jugando bien de delante y de atrás, a la mano y al pulgar, y serán un reto para los de Rubén Rodríguez que, en caso de salir triunfadores del duro fin de semana que tienen, darían un paso adelante hacia el título. Borbolla, por su parte, repite en su feudo ante Torrelavega Siec.

El que solo tendrá un compromiso es Peñacastillo, que ya disputó su partido de la jornada 22 ante San Felices y que esta tarde recibe a Casa Sampedro. Partido trampa para los de Cañas, toda vez que pese a su irregularidad los de Torres ya han complicado la vida a los equipos de arriba, entre ellos a la propia partida santanderina, que en la ida tuvo que remontar tres chicos para puntuar. Con Sebi Iturbe en el cuarteto titular en los últimos partidos ligueros, el gran favorito quiere aprovechar los dos duros compromisos de Roper para aprovechar cualquier fallo.

A la espera de un tropezón de los de arriba está Sobarzo, que tras su bache de semanas pretéritas volvió a su mejor juego ante Borbolla y que esta tarde mide la racha de J. Cuesta. En caso de victoria los de Isaac López superarían a los de Penagos, por lo que el partido adquiere especial relevancia de cara a coger posiciones para la Copa Federación. El duelo enfrenta, además, a dos equipos acostumbrados a colocar los veinte metros. Mañana, Sobarzo recibirá en La Tapia a La Rasilla, que está fuera de los puestos de descenso, aunque empatado a puntos con Los Remedios.

Lolo Lavid derrotó por tres chicos a uno en la final a Julián Crespo. :: SANE

Lavid gana en Quijano ante Julián Crespo su primer concurso del año

El de Las Fraguas deja fuera a Óscar González en cuartos tras derribar 144 bolos y elimina a Mario Pinta en la ronda de semifinales

:: BORJA CAVIA

QUIJANO. Lolo Lavid se impuso en la tarde de ayer en Quijano en el Concurso Valle de Piélagos. El jugador de Borbolla doblegó en la final a Julián Crespo, en un duelo que enfrentó a los dos mejores en las tiradas de clasificación.

El torneo, jugado bajo el sistema del KO, tuvo emoción desde las primeras bolas y al final dejó a un nuevo ganador de una prueba puntuable este curso. Con Lavid ya son cinco los que han subido al primer lugar del podio: Carlos García en Madrid, Rubén Haya en Renedo, Pepín Alonso en Los Corrales y Óscar en La Portilla, además de Lolo.

Antes, el de las Fraguas había dejado fuera en cuartos de final en una eliminatoria de poder a poder a Óscar González, que aspiraba a repetir el triunfo de Barcenilla. Los dos jugadores de Borbolla ofrecieron emoción hasta el final, aunque a la postre fue Lolo el que con 144 bolos se llevó el gato al agua.

En el resto de cuartos de final, Mario Pinta había sido el primero en avanzar a semis. Bajo un sol de justicia, el de Torrelavega Siec superó a Jonathan García con claridad, al igual que Alberto Díaz, que no dio opción a Juanjo González. El último en colarse en semifinales fue Julián Crespo, que ganó a Iván Gómez. El de Oruña había sido el mejor de todos los jugadores en la fase de clasificación al derribar 140 palos, los mismos que Lavid, y demostró que pese a no militar en un equipo de División de Honor es un bolista a la altura de los mejores.

Ya en la siguiente ronda, Lolo Lavid también logró superar a su rival, en este caso Mario Pinta, que finalizó cuarto el concurso. En la otra semifinal Julián Crespo se impuso a Alberto Díaz por tres bolos. Ya en la final, el de Borbolla demostró que no quería dejar escapar la oportunidad y doblegó al de Oruña para hacerse con su primer trofeo puntuable de la temporada por tres chicos a uno.

Qujano acogió un concurso atípico, en el que no estaban Víctor González o Jesús Salmón, y en el que el sistema de competición favoreció la emoción hasta el final. Una prueba de fuego una semana antes del Campeonato Regional, siete días en los que no habrá otra final puntuable para testear el estado de forma de los principales favoritos.

Para las dos próximas finales de concursos puntuables habrá que esperar dos semanas, cuando el día 24 se dispute en Peñacastillo el Gran Premio Ayuntamiento de Santander y el día 26 Roiz acoja la final del Memorial Calixto García.

DIVISIÓN DE HONOR

Jornada 21

Torrelavega-Ribamontán	4-2
Borbolla-Roper	4-0
Peñacastillo-Casa Sampedro	4-2
Riotuerto-San Felices	4-2
J. Cuesta-Sobarzo	1-4
Los Remedios-Comillas	4-2
La Rasilla AVS-Renedo	Hoy, 19.00

Jornada 22

San Felices-Peñacastillo	1-4
Sampedro-Los Remedios	Hoy, 12.00
Comillas-Ribamontán	Hoy, 18.00
Borbolla-Torrelavega	Hoy, 18.00
Sobarzo-La Rasilla ASV	Hoy, 18.00
Renedo-Riotuerto	Hoy, 18.30
Roper-J. Cuesta	Hoy, 18.30

CLASIFICACIÓN

División de Honor

EQUIPO	PJ	PG	PE	PP	CF	CC	PT
1. Peñacastillo	22	12	9	1	76	49	33
2. Roper Bahía Real	21	12	6	3	66	44	30
3. Sobarzo	21	11	6	4	68	49	28
4. Borbolla	21	11	5	5	67	48	27
5. J. Cuesta	21	10	4	7	62	51	24
6. Comillas	21	7	6	8	58	60	20
7. Riotuerto	21	5	10	6	60	60	20
8. Torrelavega	21	7	5	9	54	57	19
9. Casa Sampedro	21	6	6	9	52	58	18
10. Ribamontán	21	8	4	10	53	57	18
11.La Rasilla	21	7	3	11	46	60	17
12. Los Remedios	21	5	7	9	49	64	17
13. Renedo	21	5	6	10	50	62	16
14. San Felices	22	2	5	15	37	75	9

TODOS LOS RESULTADOS

	Peñacastillo	Sampedro	Roper	Borbolla	Riotuerto	Ribamontán	La Rasilla	Torrelavega	Los Remedios	Renedo	San Felices	Sobarzo	J. Cuesta	Comillas
Peñacastillo		4-2		4-2	3-3		3-3	4-1	3-3	4-2	4-2		1-4	3-3
Casa Sampedro			3-3				4-0			4-1		1-4	1-4	
Puertas Roper	3-3	4-1	3-3	3-3		4-2	0-4	4-1		4-1	4-0			3-3
H. Borbolla		4-2	4-0		3-3	4-2			4-2	3-3	4-1	2-4	4-2	4-2
Riotuerto	3-3	3-3	2-4			3-3	4-1	2-4	3-3	4-1	4-2		2-4	3-3
Ribamontán	2-4		4-0	1-4	1-4		4-0	3-3	1-4		4-1	4-2	3-3	3-3
La Rasilla	1-4	1-4		2-4	3-3	1-4		0-4	4-2		4-0	1-4		1-4
Torrelavega Siec	1-4	4-0	0-4	4-2	1-4	4-2			3-3	3-3	4-0	2-4	1-4	
Los Remedios	3-3	4-1	2-4	0-4	3-3	0-4	1-4	3-3		0-4	-		4-1	
Renedo	1-4	4-0	1-4	3-3		2-4	1-4	3-3			3-3	2-4		
San Felices			1-4	3-3	4-2		2-4	4-2	3-3	2-4		1-4	1-4	3-3
Sobarzo		3-3	3-3	4-1	4-1			3-3	4-1	1-4	3-3		4-1	2-4
J. Cuesta	1-4	3-3	2-4			3-3	4-0		2-4	3-3	4-2	1-4		
Comillas	2-4	4-2	2-4	1-4	4-1		3-3	4-2	4-1	1-4		4-1	1-4	

PRIMERA CATEGORÍA

Jornada 21

Oruña-Borbolla B	1-4
Pámanes-Casar	4-1
Gajano-San Jorge	4-2
Cóbreces-Pontejos	1-4
Laredo-San Roque	3-3
Quijano-Mali	20/07, 18.00
Descansa: San José	

Jornada 22

Pontejos-Pámanes	Hoy, 20.00
San Roque-Quijano	Hoy, 17.30
Cóbreces-Oruña	Hoy, 18.00
Casar-Laredo	Hoy, 18.00
San Jorge-Borbolla B	Hoy, 18.00
San José-Gajano	Hoy, 18.00
Descansa: Mali	

Peñacastillo toma el mando tras la derrota de Roper

BORJA CAVIA

Borbolla bolea a los de Maliaño, que no tuvieron opción, mientras que los de Cañas superan a Casa Sampedro en la Mateo Grijuela

La jornada de División de Honor era propicia para que la parte alta de la tabla diera un vuelto, algo que se produjo tras la victoria de Hermanos Borbolla sobre Roper por 4-0 y la victoria de Peñacastillo sobre Casa Sampedro. Los de Cañas son ahora líderes de la competición con tres puntos de ventaja sobre los de Maliaño, aunque siguen teniendo un partido más.

Si en la primera vuelta Borbolla y Roper firmaban uno de los peores partidos del curso, los nojeños ayer se mostraron muy firmes y no dieron opción a los de Maliaño, que ni de veinte ni de dieciocho metros fueron capaces de poder acercarse al cierre.

Sí lo hizo Noja, que mostró su mejor versión y que resiste a desengancharse de la pelea por el título liguero, del que está a una distancia de seis puntos con un partido menos.

Peñacastillo, por su parte, no lo tuvo fácil ante Casa Sampedro, aunque dos emboques en el último chico de Rubén Haya dejaron al final los dos puntos en la Mateo Grijuela. Tampoco ceja en su empeño por llegar a alcanzar el liderato Sobarzo, que asaltó el fortín de Cerrazo y ganó a J. Cuesta, hasta ahora el mejor equipo de la segunda vuelta del campeonato.

Por abajo, La Rasilla superó a Renedo y envió a los de Piélagos a los puestos de descenso, toda vez que Los Remedios continuó con su racha ganadora ante Comillas y consigue después de muchas jornadas salir de los puestos que le enviarían a la primera categoría. El que también sigue su escalada es Riotuerto, que ganó a San Felices en La Cavada.

Óscar González birla durante el partido que Hermanos Borbolla ganó ayer en Noja ante Roper. :: SANE

BORBOLLA 4 ROPER 0

Borbolla: Benito Fernández (c), Alfonso Díaz, Jorge González y Adrián Díaz.

Roper: Rubén Rodríguez (c), Carlos García, Pedro Gutiérrez y Fernando Ocejo.

Árbitro: Abel González Usamentiaga.

Bolera: Municipal

	LOCAL	VISIT.	TIRO	RAYA	EMB.
1	36 (15+21) 33 (10+23) 69	33 (11+22) 27 (8+19) 60	V20	Medio/Pulgar	S10
2	45 (20+25)	33 (11+22)	L18	Alta/Mano	D20
3	43 (15+28)	35 (10+25)	V20	Medio/Pulgar	S10
4	73 (45+28)	13 (13+0)	L18	Alta/Mano	D20

	LOCAL	VISITANTE
Emboques	3	0
Bolas nulas	1	0
Bolas quedas	0	1

Marcador: 1-0, 2-0, 3-0, 4-0.

Tiempo de juego: 70 minutos.

PEÑACASTILLO 4 SAMPEDRO 2

Peñacastillo: Jesús Salmón(c), Víctor González, Sebi Iture, Rubén Haya.

Sampedro: Benito Fernández (c), Alfonso Díaz, Adrián Díaz, Jorge González.

Árbitro: Alfredo Riancho Hoz.

Bolera: Mateo Grijuela.

	LOCAL	VISIT.	TIRO	RAYA	EMB.
1	43 (13+30)	47 (15+32)	V14	Medio/Pulgar	S10
2	35 (14+21) 61 (29+32) 96	33 (9+24) 52 (27+26) 85	L20	Alta/Mano	A10
3	49 (19+30)	31 (13+18)	V14	Alta/Mano	S10
4	51 (26+25)	41 (13+28)	L20	Alta/Mano	A10
5	36 (8+28) 38 (13+25) 74	35 (14+21) 40 (17+23) 75	V19	Medio/Mano	S10
6	62 (33+29)	42 (25+17)	L20	Alta/Pulgar	A10

	LOCAL	VISITANTE
Emboques	4	2
Bolas nulas	0	0
Bolas quedas	0	0

Marcador: 0-1, 1-1, 2-1, 3-1, 3-2, 4-2.

Tiempo de juego: 120 minutos.

J. CUESTA 1 SOBARZO 4

J. Cuesta: Isaac López (c), Antonio Sagredo, Ángel Lavín y Javi Puente.

Sobarzo: Carlos Gandarillas (c), David Gandarillas, Luis Vallines, Iván Gómez.

Árbitro: Francisco José Peón Herrera.

Bolera: José Cuesta.

	LOCAL	VISIT.	TIRO	RAYA	EMB.
1	43 (16+27)	34 (12+22)	L16	Alta/Mano	D20
2	32 (13+19) 38 (16+22) 70	30 (12+18) 33 (18+25) 73	V20	Alta/Pulgar	D20
3	40 (16+24) 37 (15+22) 77	40 (16+24) 39 (14+25) 79	L16	Alta/Pulgar	S10
4	31 (10+21)	42 (17+25)	V20	Alta/Pulgar	A10
5	33 (13+20)	40 (17+23)	L16	Alta/Pulgar	S10

	LOCAL	VISITANTE
Emboques	0	0
Bolas nulas	0	0
Bolas quedas	2	1

Marcador: 1-0, 1-1, 1-2, 1-3, 1-4.

Tiempo de juego: 110 minutos.

RIOTUERTO 4 SAN FELICES 2

Riotuerto: Rubén Túñez(c),Gabi Cagigas, Javier Cacicedo, Jairo Arozamena.

San Felices: José Díaz (c), Raúl Fernández, Borja Soberón, Luis Fernández.

Árbitro: Jessica Barquín Abril.

Bolera: La Encina.

	LOCAL	VISIT.	TIRO	RAYA	EMB.
1	35 (19+16)	41 (23+18)	L20	Alta/Pulgar	A10
2	53 (21+32)	35 (15+20)	V14	Alta/Mano	A10
3	62 (38+24)	14 (14+0)	L20	Alta/Pulgar	A10
4	45 (17+28) 45 (17+28) 90	45 (17+28) 52 (19+33) 97	V14	Alta/Mano	A10
5	30 (5+25) 41 (16+25) 71	17 (7+10) 34 (13+21) 51	L20	Alta/Pulgar	A10
6	44 (15+29)	39 (16+23)	V14	Alta/Mano	A10

	LOCAL	VISITANTE
Emboques	4	2
Bolas nulas	0	6
Bolas quedas	1	0

Marcador: 0-1, 1-1, 2-1, 2-2, 3-2, 4-2.

Tiempo de juego: 107 minutos.

LOS REMEDIOS 4 COMILLAS 2

Los Remedios: Óscar Cianca(c), Isaac Navarro, Mario Ríos, Federico Díaz.

Comillas: Alfonso González (c), Migoya, Pablo Fernández, Roberto de Juana.

Árbitro: Afredo Escandón Alonso.

Bolera: Muslera.

	LOCAL	VISIT.	TIRO	RAYA	EMB.
1	36 (14+22)	41 (18+23)	L16	Alta/Mano	D20
2	33 (10+23)	43 (15+28)	V18	Alta/Mano	A10
3	46 (22+24)	43 (19+24)	L16	Alta/Mano	D20
4	49 (27+22)	40 (17+23)	V18	Alta/Mano	A10
5	43 (16+27)	36 (10+26)	L16	Alta/Pulgar	D20
6	42 (20+22)	35 (19+16)	V18	Alta/Mano	A10

	LOCAL	VISITANTE
Emboques	1	0
Bolas nulas	0	0
Bolas quedas	1	0

Marcador: 0-1, 0-2, 1-2, 2-2, 2, 3-2, 4-2.

Tiempo de juego: 91 minutos.

LIGA FEMENINA

Jornada 15

Bielva-Torrelavega	15/07 20.00
Campoo-San Lorenzo	5-1
Concejón-Carandía	6-0
Descansa: Atlético Deva	

Jornada 16

Atlético Deva-Concejón	20/07 16.30
Torrelavega-Carandía	20/07 17.00
La Carmencita-Campoo	21/07 11.30
San Lorenzo-Bielva	21/07 18.00
Descansa: Atlético Deva	

EN BREVE

Toranzo acoge el Regional por parejas

FEMENINO

:: Las féminas afrontan hoy otra cita clave del curso, el Campeonato de Cantabria por Parejas, que se celebrará en la bolera de El Corro de Quintana de Toranzo, contando con la de La Riguera, situada en Borleña, como auxiliar. La competición arrancará a las 9.00 horas, mientras que la fase final se disputará a partir de las 16.00 horas. Las vigentes campeonas y defensoras del título son Andrea Gómez y Blanca Riaño, de Campoo de Yuso.

Rubén Odriozola, favorito en el Regional

CADETE

:: Cabezón de la Sal acoge en la jornada de hoy la disputa del Campeonato de Cantabria cadete. La bolera principal será la de Conde de San Diego, mientras que la de la Casa de Deporte actuará como auxiliar. Uno de los favoritos para hacerse con el triunfo será Rubén Odriozola, jugador local, que tendrá como principal rival a Mario Pellón, jugador de Torrelavega Siec. La competición arrancará a las 9.00 horas, mientras que por la tarde será el turno de los cuartos de final a partir de las 16.00 horas.

Peñacastillo gana la Liga ante Borsal Textil

INFANTIL

:: La Escuela de Bolos de Peñacastillo se proclamo ayer campeona de la Liga infantil al doblegar en la final a la EB Borsal Textil de Cabezón de la Sal. Los de Cañas habían dejado fuera-en rondas previas a Sobarzo, en un partido en el que Ángel Gutiérrez birló una bola de ocho, y a la EB de Torrelavega. Su rival en la final había superado a la EB de Piélagos en cuartos de final y a la EB Manuel García en semifinales. La competición se disputó en La Planchada y Muslera.

TORRELAVEGA 4 RIBAMONTÁN 2

Torrelavega: Iñi Pedrosa (c), José Carlos Alonso, Gonzalo Egusquiza, Mario Pinta.

Ribamontán: Víctor de la Torre (c), Fran Rucandio, Manuel Domínguez, Cecín.

Árbitro: Eduardo Ingelmo Yunquera.

Bolera: Carmelo Sierra.

	LOCAL	VISIT.	TIRO	RAYA	EMB.
1	53 (29+25)	34 (20+14)	V16	Alta/Mano	A10
2	41 (11+30)	37 (14+23)	L18	Alta/Pulgar	D20
3	33 (13+20) 40 (16+24) 73	30 (9+21) 53 (24+29) 83	V16	Alta/Mano	A10
4	75 (41+34)	37 (16+21)	L18	Alta/Pulgar	D20
5	32 (13+19)	44 (17+27)	V16	Alta/Mano	A10
5	44 (18+26)	14 (10+4)	L18	Alta/Pulgar	D20

	LOCAL	VISITANTE
Emboques	2	0
Bolas nulas	0	0
Bolas quedas	1	2

Marcador: 1-0, 2-0, 2-1, 3-1, 3-2, 4-2.
Tiempo de juego: 85 minutos.

LA RASILLA 4 RENEDO 1

La Rasilla: Ico Núñez (c), Alberto Ceballos, Javier Alonso, Manu Diego.

Ribamontán: José Luis Rueda (c) (Javi Cabrero), Jesús Rueda, Cristian Lavid, Noel Gómez .

Árbitro: Valeriano Martín Jiménez.

Bolera: La Rasilla.

	LOCAL	VISIT.	TIRO	RAYA	EMB.
1	28 (14+14) .31 (12+19) 59	31 (11+20) 36 (20+16) 67	V17	Alta/Pulgar	S10
2	36 (16+20) 36 (15+21) 72	37 (16+21) 33 (11+22) 70	L16	Alta/Mano	D10
3	53 (32+21)	31 (13+18)	V17	Alta/Mano	D20
4	39 (17+22) 32 (18+14) 71	26 (11+15) 22 (11+11) 48	L16	Alta/Pulgar	D10
5	41 (13+28)	39 (14+25)	V14	Alta/Mano	D20

	LOCAL	VISITANTE
Emboques	1	0
Bolas nulas	0	0
Bolas quedas	3	3

Marcador: 0-1, 1-1, 2-1, 3-1, 4-1.
Tiempo de juego: 110 minutos.

HISTORIAS DE LOS BOLOS

JAVIER SANTAMARÍA

Los campeonatos de La Cocina

Calixto García y Tete Rodríguez, en dos ocasiones, ya han sido campeones en Roiz

El próximo fin de semana el Campeonato de Cantabria se anuncia para disputarse en Roiz, y esta es sin duda una muy buena noticia para el juego de los bolos, que de esta manera puntual verá recuperada la esencia de su mejor sabor tradicional cuando el gran título vuelva a discutirse en la bolera de La Cocina.

Será la cuarta ocasión en que el entorchado que distingue al mejor jugador de Cantabria se ponga en juego en un escenario emblemático para la afición, y todo un talismán para los jugadores valdáligos, que acaparan los triunfos en los tres campeonatos precedentes disputados en una bolera que no falsea el juego, y donde solo los buenos podrán aparecer como los buenos. En una bolera que agota el talento de las figuras consagradas cuando sus características vienen a recuperar y poner en valor todos los argumentos de la verdad bolística.

Esos añorados fundamentos que hoy se agradecen cuando las condiciones del terreno de juego se hacen apreciar en la medida de que su protagonismo es el mejor aval para garantizar el espectáculo deportivo más honesto. Ese espectáculo bolístico que ya hace mucho que solo es reconocible cuando el cutío se muestra como en la bolera de Roiz. Como un compromiso de máxima exigencia y dificultad para que los presuntos ases exhiban su excelencia.

Sin duda que este tiene pinta de que va a ser un Regional de los antes, de los que hacen y recuperan afición. Que nadie espere que, en su sexagésimo aniversario la Peña Calixto García vaya a dimitir de los principios que la hacen muy reconocible entre las más grandes de la historia. No hay riesgo de que en Roiz presenten su bolera con las condiciones pervertidas de esas otras que, en los últimos años y sobre la base de facilitar galácticos récords, buscan jugadas que trasladen fuera de los ambientes de bolos el pretendido virtuosismo de un falso progreso deportivo.

No hay riesgo de que las gentes de la Peña Calixto García se abonen a esa mentira que es producto de la manipulación de los elementos técnicos del juego, y que hoy resulta muy protagonista en otros torneos del calendario bolístico. Que nadie espere que de La Cocina salgan registros de escándalo en esta cita que supone otra nueva oportunidad para relanzar el prestigio del más grande de los campeonatos oficiales que se disputan en el formato individual.

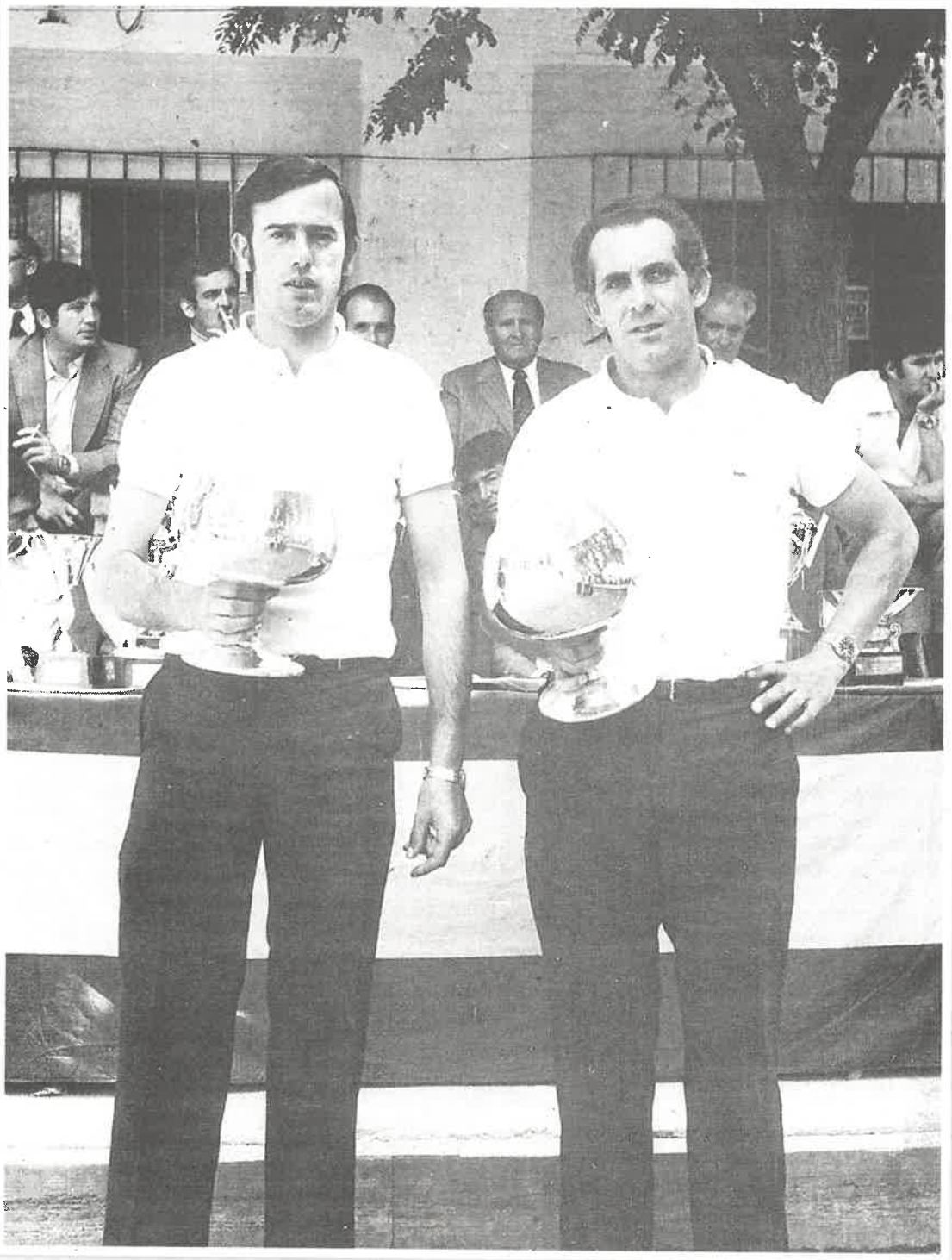

Tete y Calixto, los dos valdáligos ambos, que ganaron los tres campeonatos de La Cocina. :: DM

Escribía más arriba que hasta hoy en Roiz se han disputado tres Campeonatos de Cantabria, y que los tres se saldaron con triunfo de jugadores locales. En la temporada 1972 fue Calixto García quien ganó el título precisamente en la bolera de su casa, frente a José Antonio Saiz, 'El Belga', y con una media de 123 bolos. Y más tarde sería el gran referente de los bolos, Tete Rodríguez, quien en 1988 frente a Jaime García y con una media de 134, y en 1996 frente a Jesús Salmón y con una media de 132, quien resultaría profeta en su tierra Valdáliga cuando ganaba el título regional en La Cocina. Boladas importantes, pero que en todos los casos fueron inferiores a las que en esas y en las temporadas anteriores se venían dando para ganar esta competición y otros torneos, lo que constata la especial exigencia que siempre plantea la bolera de Roiz, incluso a los ases más reputados.

> Será la cuarta ocasión en que este escenario elija al mejor jugador de Cantabria

El primero de Tete

Especialmente significativo fue el campeonato de 1988, donde esta circunstancia resultó muy acusada. El hecho de jugarse en Roiz aquel Campeonato de Cantabria suponía el que los mejores bolos volvían a un territorio siempre alineado en defender la más exquisita tradición que significó el juego desde sus orígenes, y como el gran homenaje para reconocer in memoriam la figura del viejo patriarca Calixto García.

Y ya desde el inicio del torneo la bolera de La Cocina hizo honor a la filosofía que siempre promovió el gran señor de los bolos fallecido apenas dos años antes. Fiel al mandato del que midió la verdadera categoría de los jugadores de bolos en función del talento que reflejaban en su capacidad para vencer todas las dificultades que les planteaban las condiciones del terreno de juego. Tras una primera vuelta muy discreta, sólo Tete Rodríguez (150) y Fidel Linares (141) se apartaban de la mediocridad. Jugada la segunda ronda, Rodríguez se mantenía en cabeza, aunque su irregularidad le llevaba a hacer un concurso de 117, oportunidad que Linares, firmando un acta de 123, aprovechaba para verse a solo tres bolos del líder y en muchas quinielas que le concedían los mejores pronósticos de cara a hacerse con el título. El campeonato debía empezar a decidirse en cuartos de final. Y así fue en negativo para Linares, que arruinaba sus buenas perspectivas tras firmar el concurso de 108 que le relegaba al cajón del bronce, aunque mirando desde arriba a Calixto, que siendo cuarto resolvía con decoro aquel compromiso deportivo donde desempeñó la triple función a que le obligaba su condición de anfitrión, jugador con protagonismo en el torneo y alcalde del municipio de Valdáliga.

Con Linares y Calixto apeados de la lucha por el título, Rodríguez firmaba dos vueltas consecutivas de 142 y 123, suficientes para verse como virtual campeón cuando su única oposición era Jaime García y le sacaba 34 bolos para jugar la final. No había color, y con el jugador de Puentenansa satisfecho y dejándose llevar, aquel margen iría subiendo hasta terminar en 72 bolos. Y todo esto Ortiz Tercilla lo contaba escribiendo que aquel campeonato había sido algo parecido a un desfile militar donde no se vio a todos los militares. Como un concierto donde muchos músicos desafinaron. Era la retranca de Marcelino para explicar como la exigencia de la bolera de La Cocina había provocado en el juego de las figuras el desasosiego que tradujeron en una irregularidad tan desconcertante como imprevisible.

DIVISIÓN DE HONOR

Jornada 22

San Felices-Peñacastillo	1-4
Sampedro-Los Remedios	3-3
Comillas-Ribamontán	2-4
Borbolla-Torrelavega	4-2
Sobarzo-La Rasilla ASV	4-2
Renedo-Riotuerto	0-4
Roper-J. Cuesta	2-4

Jornada 23

Peñacastillo-Renedo	18/07, 19.30
La Rasilla-Roper	21/07, 12.00
Torrelavega-Comillas	21/07, 12.00
Ribamontán-Sampedro	21/07, 18.00
Riotuerto-Sobarzo	21/07, 18.00
J. Cuesta-Borbolla	21/07, 18.30
Los Remedios-San Felices	21/07, 18.30

CLASIFICACIÓN

División de Honor

EQUIPO	PJ	PG	PE	PP	CF	CC	PT
1. Peñacastillo	22	12	9	1	76	49	33
2. Sobarzo	22	12	6	4	72	51	30
3. Roper Bahía Real	22	12	6	4	68	48	30
4. Borbolla	22	12	5	5	71	50	29
5. J. Cuesta	22	11	4	7	66	53	26
6. Riotuerto	22	6	10	6	64	60	22
7. Ribamontán	22	9	4	10	57	60	20
8. Comillas	22	7	6	9	60	64	20
9. Torrelavega	22	7	5	10	56	61	19
10. Casa Sampedro	22	6	7	9	55	61	19
11. Los Remedios	22	5	8	9	52	67	18
12. La Rasilla	22	7	3	12	48	64	17
13. Renedo	22	5	6	11	50	66	16
14. San Felices	22	2	5	15	38	79	9

TODOS LOS RESULTADOS

	Peñacastillo	Sampedro	Roper	Borbolla	Riotuerto	Ribamontán	La Rasilla	Torrelavega	Los Remedios	Renedo	San Felices	Sobarzo	J. Cuesta	Comillas
Peñacastillo		4-2		4-2	3-3		3-3	4-1	3-3	4-2	4-2		1-4	3-3
Casa Sampedro			3-3				4-0		3-3	4-1		1-4	1-4	
Puertas Roper	3-3	4-1	3-3	3-3		4-2	0-4	4-1		4-1	4-0	3-3	2-4	3-3
H. Borbolla		4-2	4-0		3-3	4-2		4-2	4-2	3-3	4-1	2-4	4-2	4-2
Riotuerto	3-3	3-3	2-4			3-3	4-1	2-4	3-3	4-1	4-2		2-4	3-3
Ribamontán	2-4		4-0	1-4	1-4		4-0	3-3	1-4		4-1	4-2	3-3	3-3
La Rasilla	1-4	1-4		2-4	3-3	1-4		0-4	4-2		4-0	1-4		1-4
Torrelavega Siec	1-4	4-0	0-4	4-2	1-4	4-2			3-3	3-3	4-0	2-4	1-4	
Los Remedios	3-3	4-1	2-4	0-4	3-3	0-4	1-4	3-3		0-4			4-1	
Renedo	1-4	4-0	1-4	3-3	0-4	2-4	1-4	3-3			3-3	2-4		
San Felices	1-4		1-4	3-3	4-2		2-4	4-2	3-3	2-4		1-4	1-4	3-3
Sobarzo		3-3	3-3	4-1	4-1		4-2	3-3	4-1	1-4	3-3		4-1	2-4
J. Cuesta	1-4	3-3	2-4			3-3	4-0		2-4	3-3	4-2	1-4		
Comillas	2-4	4-2	2-4	1-4	4-1	2-4	3-3	4-2	4-1	1-4		4-1	1-4	

PRIMERA CATEGORÍA

Jornada 22

Pontejos-Pámanes	2-4
San Roque-Quijano	3-3
Cóbreces-Oruña	4-1
Casar-Laredo	2-4
San Jorge-Borbolla B	1-4
San José-Gajano	1-4
Descansa: Mali	

Jornada 23

Pámanes-Cóbreces	17/07, 20.30
Gajano-Mali	21/07, 12.00
Quijano-Casar	21/07, 12.00
Borbolla B-San José	21/07, 16.00
Oruña-San Jorge	21/07, 18.00
Laredo-Pontejos	21/07, 18.00
Descansa: San Roque	

Roper se deja media Liga tras caer ante J. Cuesta

BORJA CAVIA

Los camargueses se alejan a tres puntos de Peñacastillo y además pierden la segunda plaza en beneficio de Sobarzo, que gana a La Rasilla

Roper Bahía Real volvió a caer en la jornada de ayer, en este caso ante J. Cuesta, y se dejó buena parte de sus opciones de llevarse el título de Liga. Y es que los de Maliaño también habían caído el sábado en Noja, por lo que ya están a tres puntos de Peñacastillo y ceden la segunda plaza a Sobarzo, que ha vuelto a su juego de la primera vuelta y ayer superó a La Rasilla. A su estela sigue Borbolla, que tampoco falló y se impuso a Torrelavega Siec.

Visitaba Maliaño en la tarde de ayer el mejor equipo de la segunda vuelta, una partida de J. Cuesta que, aunque comenzó de 16 metros, acabó jugando desde los veinte, un tiro desde el que se siente cómodo y desde el cual Roper no está acertando en sus últimos partidos. Los de Cerrazo siempre fueron por delante en el marcador y aunque los locales llegaron al último parcial vivos, perdieron sus opciones de puntar tras no llegar al cierre desde los 16.

El que no falló fue Sobarzo, que volvió a ganar, en este caso ante La Rasilla, y asalta a la segunda plaza. Con un partido muy sólido en el que dejaron a un lado la idea de lanzar desde el tiro máximo, los de Penagos ganaron los tres parciales en los que se fueron al tiro, amen de imponerse en el primer chico gracias a su acierto con el emboque. Los corraliegos por su parte se mantienen fuera de los puestos de descenso, aunque con un punto de ventaja sobre Renedo.

En Noja, Borbolla prolongó su racha victoriosa y, aunque comenzó perdiendo, fue capaz de imponerse a una Bolística que no puede descuidarse si quiere seguir un año más en la máxima categoría.

De prolongarse más la competición, el que podría sumarse al carro de cabeza es Riotuerto, que no sabe lo que es perder desde que lo hiciera ante J. Cuesta el pasado mes de junio. Los cañoneros ganaron con rotundida a Renedo y se colocan sextos en la tabla, superando a Comillas, y olvidan definitivamente mirar hacia abajo para centrarse en el objetivo de colarse entre los siete primeros clasificados.

Con su triunfo, los de La Cavada mantienen en puestos de descenso a Renedo, que ha caído en sus dos compromisos del fin de semana y ha sido superado por La Rasilla y Los Remedios. Pese a ello, los de Piélagos se encuentran a un solo punto de los corraliegos. En Torres y con algo de polémica arbitral, Casa Sampedro y Los Remedios empataron en un duelo igualado que acabó con reparto de puntos en el marcador.

Javi Puente birla para J. Cuesta durante el partido de ayer en Maliaño. :: SANE

ROPER 2 J. CUESTA 4

Roper Bahía Real: Rubén Rodríguez (c), Carlos García, Pedro Gutiérrez, Fernando Ocejo.

J. Cuesta: Isaac López (c), Ángel Lavín, Javier Puente, Antonio Sagredo.

Árbitro: Cristian Martín Abad, auxiliado en la mesa por Augusto Fernández Salas como anotador.

Bolera: El Parque

	LOCAL	VISIT.	TIRO	RAYA	EMB.
1	20 (06+14)	49 (18+31)	V16	Alta/Mano	S10
2	39 (15+24)	36 (10+26)	L20	Alta/Pulgar	D20
	30 (11+19)	34 (14+20)			
	69	70			
3	37 (13+24)	30 (10+20)	V16	Alta/Mano	D20
	52 (21+31)	34 (14+20)			
	89	64			
4	40 (14+26)	41 (18+23)	L16	Alta/Pulgar	D20
5	37 (14+23)	34 (13+21)	V20	Alta/Mano	D20
	48 (29+19)	39 (13+26)			
	85	73			
4	38 (13+25)	48 (20+28)	L16	Alta/Pulgar	D20

	LOCAL	VISITANTE
Emboques	1	0
Bolas nulas	0	0
Bolas quedas	3	1

Marcador: 0-1, 0-2, 1-2, 1-3, 2-3, 2-4.
Tiempo de juego: 140 minutos.

RENEDO 0 RIOTUERTO 4

Renedo: José Luis Rueda (c), Jesús Rueda, Noel Gómez, Cristian Lavid.

Riotuerto Hotel Villa Pasiega: Rubén Túñez (c), Gabi Cagigas, Jairo Arozamena, Javier Cacicedo.

Árbitro: Esteban Absacal Abascal, auxiliado en la emsa por Alberto GArcía Velarde en las labores de anotador.

Bolera: La Encina.

	LOCAL	VISIT.	TIRO	RAYA	EMB.
1	45 (17+28)	45 (16+29)	L14	Alta/Mano	A10
	40 (18+22)	46 (20+26)			
	85	91			
2	26 (08+18)	54 (27+27)	V20	Alta/Mano	A10
3	39 (13+26)	36 (14+22)	L14	Alta/Mano	A10
	38 (16+22)	44 (21+23)			
	77	80			
4	36 (12+24)	39 (16+23)	V20	Alta/Pulgar	A10
	11 (09+02)	37 (23+14)			
	47	76			

	LOCAL	VISITANTE
Emboques	0	2
Bolas nulas	1	0
Bolas quedas	4	3

Marcador: 0-1, 0-2, 0-3, 0-4.
Tiempo de juego: 96 minutos.

COMILLAS 2 RIBAMONTÁN 4

Comillas: Alfonso González (c), Pablo Fernández (Vicente Diego, cuarto chico), Roberto de Juana, Nacho Migoya.

Ribamontán: Víctor de la Torre (c), Manuel Domínguez, David Cecín, Fran Rucandio

Árbitro: César Barquín García, con Borja Gutiérrez Conde como anotador.

Bolera: Los Tilares.

	LOCAL	VISIT.	TIRO	RAYA	EMB.
1	39 (17+22)	34 (13+21)	L18	Alta/Pulgar	D20
	31 (08+23)	44 (16+28)			
	70	70			
2	47 (28+19)	63 (39+24)	V16	Alta/Mano	D20
3	25 (09+16)	37 (18+19)	L18	Alta/Pulgar	D20
	30 (10+20)	27 (16+11)			
	55	64			
4	41 (16+25)	36 (16+20)	V16	Alta/Mano	A10
5	44 (21+23)	40 (18+22)	L16	Alta/Pulgar	D20
4	38 (21+17)	45 (18+27)	V16	Alta/Mano	A10

	LOCAL	VISITANTE
Emboques	2	1
Bolas nulas	1	0
Bolas quedas	1	1

Marcador: 0-1, 0-2, 0-3, 1-3, 2-3, 2-4.
Tiempo de juego: 140 minutos.

H. BORBOLLA 4 TORRELAVEGA 2

Hermanos Borbolla: Óscar González (c), Lolo Lavid, Alberto Díaz, Chin Velasco.

Torrelavega Siec: Iñi Pedrosa (c), Gonzalo Egusquiza, José CArlos Alonso, Mario Pinta.

Árbitro: César Barquín García, con Borja Gutiérrez Conde como anotador.

Bolera: Los Tilares.

	LOCAL	VISIT.	TIRO	RAYA	EMB.
1	36 (12+24)	41 (19+22)	V18	Medio/Pulgar	S10
2	56 (27+29)	17 (07+10)	L18	Alta/Mano	A10
3	33 (11+22)	36 (16+20)	L18	Alta/Pulgar	D20
	42 (19+23)	34 (11+23)			
	75	70			
4	35 (12+23)	39 (15+24)	L18	Alta/Pulgar	A10
	42 (14+28)	18 (09+09)			
	77	57			
5	62 (40+22)	66 (38+28)	V14	Alta/Mano	D20
4	62 (35+27)	17 (14+03)	L18	Alta/Pulgar	A10

	LOCAL	VISITANTE
Emboques	4	2
Bolas nulas	1	0
Bolas quedas	1	0

Marcador: 0-1, 1-1, 2-1, 3-1, 3-2, 4-2.
Tiempo de juego: 105 minutos.

LIGA FEMENINA

Jornada 15

Bielva-Torrelavega	1-4
Casar-La Carmencita	4-1
Campoo-San Lorenzo	4-2
Concejón-Carandía	1-4
Descansa: Deva	

Jornada 16

Deva-Concejón	20/07, 16.30
Torrelavega-Carandía	20/07, 17.00
La Carmencita-Campoo	21/07, 11.00
San Lorenzo-Bielva	21/07, 18.00
Descansa: Casar	

VETERANOS

Jornada 25

La Carmencita-San Vicente	6-0
Aguanaz-Quico Galuza	2-4
Carrimón-La Cochera	3-3
Posadillo-El Parque	6-0
Torrelavega-Abanillas	2-4
Marcos Maza-Peñacastillo	1-5
El Tarumbo-San Cipriano	1-5

Jornada 26

El Parque-Marcos Maza	19/07, 18.00
San Vicente-Aguanaz	19/07, 18.00
Quico Galuza-La Carmencita	20/07, 17.00
La Encina-Posadillo	20/07, 18,00
La Cochera-El Tarumbo	20/07, 18.30
San Cipriano-Torrelavega	20/07, 19.00
Peñacastillo-Carrimón	20/07,12.00

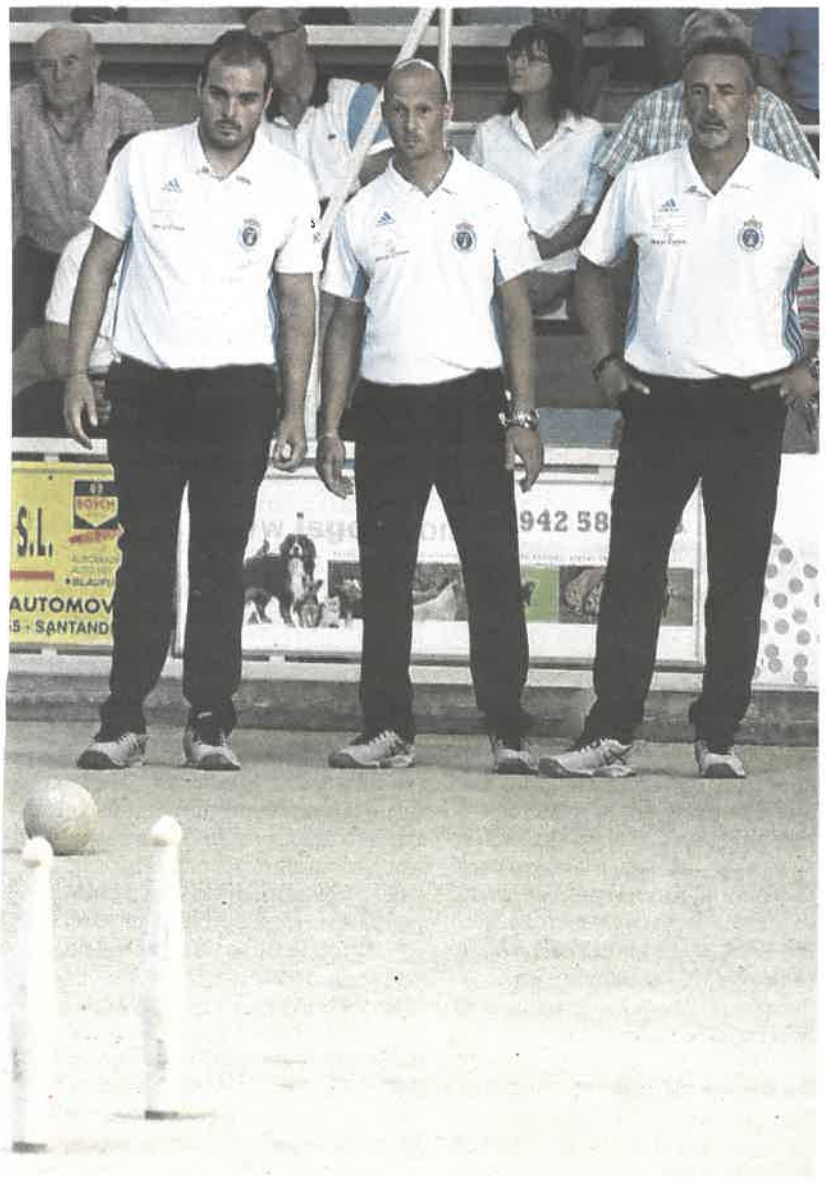

SOBARZO 4 LA RASILLA 2

Sobarzo: Carlos Gandarillas (c), David Gandarillas, Iván Gómez, Luis Vallines.

La Rasilla ASV Cantábrico: Ico Núñez (c), Alberto Ceballos, Manuel Diego, Javier Alonso.

Árbitro: Pablo Posadas Aguado, con Germán Ruiz Canales como anotador.

Bolera: La Tapia.

	LOCAL	VISIT.	TIRO	RAYA	EMB.
1	31 (14+17) 36 (16+20) 67	32 (10+22) 46 (20+26) 78	V14	Alta/Pulgar	D20
2	54 (32+22)	29 (08+21)	L20	Alta/Pulgar	A10
3	44 (18+26)	41 (14+27)	V14	Medio/Pulgar	S10
4	32 (19+13)	49 (32+17)	L20	Alta/Mano	A10
5	41 (19+22)	35 (15+20)	V16	Medio/Pulgar	S10
5	42 (22+20)	24 (08+16)	L18	Alta/Mano	A10

	LOCAL	VISITANTE
Emboques	4	1
Bolas nulas	0	1
Bolas quedas	3	1

Marcador: 0-1, 1-1, 2-1, 2-2, 3-2, 4-2.
Tiempo de juego: 100 minutos.

CASA SAMPEDRO 3 LOS REMEDIOS 3

Casa Sampedro: Benito Fernández (c), Alfonso Díaz, Adrián Díaz, Jorge González.

Los Remedios: Óscar Cianca (c), Federico Díaz, Isaac Navarro, Mario Ríos.

Árbitro: Pablo Menéndez González.

Bolera: Agustin Sampedro.

	LOCAL	VISIT.	TIRO	RAYA	EMB.
1	39 (14+25)	40 (17+23)	V16	Alta/Mano	S10
2	36 (16+20) 35 (14+21) 71	33 (10+23) 23 (9+14) 56	L14	Alta/Mano	A10
3	28 (9+19)	41 (15+26)	V16	Alta/Pulgar	A10
4	35 (12+23) 40 (16+24) 75	27 (11+16) 43 (25+18) 70	L19	Alta/Mano	A10
5	52 (21+31)	40 (19+21)	V16	Alta/Mano	D20
6	44 (20+24)	50 (36+14)	L19	Alta/Mano	A10

	LOCAL	VISITANTE
Emboques	1	3
Bolas nulas	0	0
Bolas quedas	3	4

Marcador: 0-1, 1-1, 1-2, 2-2, 3-2, 3-3.
Tiempo de juego: 120 minutos.

EN BREVE

DM

ABASCAL Y CAGIGAS GANAN EL REGIONAL

La pareja de Torrelavega Siec formada por Laura Abascal e Iris Cagigas se proclamó ayer campeona de Cantabria por parejas al ganar el título por delante de Naomi Solorzano y Judit Bueno, de La Carmencita. La dupla de la Bolistica fue mejor a lo largo de toda la jornada en la cita disputada en Quintana de Toranzo, aunque un arreón en la final de Naomi y Judit a punto estuvo de quitar el campeonato a Laura e Iris. En tercer lugar finalizaron las defensoras del título, Andrea Gómez y Blanca Riaño, de Campoo de Yuso, mientras que cuartas fueron Sara Liaño y Cristina Cabielles.

Rubén Odriozola gana el Campeonato Regional

CADETE

:: Era el gran favorito para hacerse con el triunfo y Rubén Odriozola no falló a la hora de hacerse con el Campeonato Regional cadete disputado en Cabezón de la Sal. El jugador local se impuso por delante de Mario Pellón, que hace poco ha ganado el Regional de parejas de tercera. Al cajón subieron además Pablo de Cos y Marcos Sobejano.

Lavid busca seguir con su racha en Maliaño

CONCURSO DEL CARMEN

:: La bolera de El Parque de Maliaño acoge esta tarde la disputa de la final del tradicional concurso de El Carmen, en el que Lolo Lavid busca seguir con su racha ganadora tras imponerse el pasado viernes en Quijano. Trataran de evitarlo bolistas como Óscar González, Julián Crespo o Nacho Migoya, que con 159 fue el mejor en la clasificatoria.

Víctor de la Torre birla ante la mirada de sus compañeros de equipo David Cecín y Manuel Domínguez. :: SANE

La Copa ya tiene el primer finalista

Ribamontán gana también en Maliaño y estará en Torrelavega el 6 de agosto

BORJA CAVIA

Roper combina tiradas brillantes con otras más discretas, pero no puede superar al equipo de Loredo, que hace bueno el resultado de la ida

MALIAÑO. Ribamontán al Mar Construcciones Portio es el primer finalista de Copa. Los de Loredo ganaron ayer 2-3 a Roper en Maliaño y estarán sobre el corro de la Carmelo Sierra el próximo día 6 de agosto en una final que les medirá al ganador de la otra semifinal que dirimen Peñacastillo y Hermanos Borbolla y cuya resolución llegará el próximo martes.

Roper no llegaba en una situación cómoda al partido. Los camargueses perdieron durante el fin de semana buena parte de sus opciones de lograr el título liguero tras no sumar ningún punto en la jornada doble disputada. Dos malos partidos ante Borbolla y ante J. Cuesta los han alejado del líder, Peñacastillo, que posee tres puntos de ventaja. Eso sí, con cuatro jornadas por delante y un enfrentamiento directo entre ambos en la Mateo Grijuela, los de El Parque todavía tienen margen de remontada.

Ribamontán, por su parte, transita por la zona media de la tabla y lo hace en una irregularidad perenne en la que combinan partidos casi inmejorables con otras actuaciones más discretas. En la doble jornada del fin de semana, primero se dejaron dos puntos en la Carmelo Sierra el sábado, aunque el domingo ganaban en el siempre difícil corro de Comillas.

El duelo partía con ventaja para los visitantes, que ganaron en la ida por cuatro a dos. El partido pudo acabar con una ventaja mayor para los locales, pero Roper supo, al menos, lograr el último parcial gracias a los emboques, lo que les daba esperanzas de poder llegar a la final.

El duelo de ayer arrancó con un primer parcial en el que los locales pudieron adelantarse en el marcador, un factor decisivo cuando tienes que remontar una eliminatoria. Desde dieciséis metros, la distancia imperante durante buena parte del partido, los locales fueron capaces de superar la bolada de 46 lograda por los de Loredo.

El en el segundo, sin embargo, volvieron los errores para Roper. Desde los dieciséis metros y con una corta de cinta de Pedro Gutiérrez los camargueses no cerraron, lo que dejó en bandeja a Ribamontán la igualada. No fallaron los visitantes, que se quedaban un parcial más cerca de disputar la gran final de la Copa.

El tercer chico volvió a disputarse desde los dieciséis metros. Aunque habitualmente ambas partidas apuestan por tiros más lejanos durante sus compromisos ligueros esta vez optaron por una distancia más cómoda desde la que además lanzan en todos sus concursos. Ribamontán volvió a realizar una gran tirada y rozó los 50 palos, mandando a ganar a 49.

Si algo ha caracterizado a Roper durante el curso es su capacidad de agarrarse casi siempre a los encuentros, algo que volvió a demostrar al matar la jugada, sumar 52 palos con el emboque a la mano, y enviar una señal a su rival: todavía estamos aquí. Aunque la tirada había sido excepciones, los camargueses retrasaron el tiro hasta los dieciocho metros.

La jugada no resultó positiva para Roper, que no encontró la distancia y no pasó de los 28 bolos. Los de Loredo, que habían colocado la raya al medio con el emboque en la diagonal del pulgar, no perdonaron y tirando relajados por aquello de que sabían que iban a tener una segunda oportunidad, se gustaron y llegaron a los 50 palos.

El partido estaba empatado a dos y los de Maliaño sabían que necesitaban tres chicos más para poder avanzar a la gran final, mientras que Ribamontán solo necesitaba uno, una victoria parcial que logró en el siguiente chico. Los de Loredo olieron la debilidad local desde los dieciocho metros y hasta ese tiro se marcharon. Roper colocó de nuevo el emboque a la mano, una circunstancia que no amilanó a los visitantes que volvieron a cerrar para obligar a los camargueses. La subida no fue buena y ni siquiera llegaron a birlar todas las bolas.

Primera final de la Copa Cantabria para Ribamontán, que hasta ahora solo había logrado avanzar hasta semifinales. Los de Loredo ya esperan rival en la final.

2-3

ROPER-RIBAMONTÁN

EQUIPOS

Roper: Rubén Rodríguez (c), Carlos García, Pedro Gutiérrez, Fernando Ocejo.

Ribamontán: Víctor de la Torre (c), Fran Rucandio, Manuel Domínguez, David Cecín.

Árbitro: Alfredo Escandón Alonso.

Bolera: El Parque

Incidencias: Ribamontán avanza a la final de Copa con un parcial acumulado de 4-7. Los de Loredo habían ganado 4-2 en el partido de ida disputado el pasado martes.

CHICOS

	LOCAL	VISIT.	TIRO	RAYA	EMB.
1	50 (20+30)	46 (15+31)	V16	Medio/Mano	D20
2	36 (13+23)	50 (23+27)	L16	Medio/Pulgar	D20
3	52 (21+31)	48 (19+28)	V16	Medio/Mano	D20
4	28 (12+16)	50 (23+27)	L18	Medio/Pulgar	D20
5	24 (12+12)	44 (18+26)	V18	Medio/Mano	D20

ESTADÍSTICAS

	LOCAL	VISIT.
Emboques	0	0
Bolas nulas	1	0
Bolas quedas	0	0

Marcador: 1-0, 1-1, 2-1, 2-2, 2-3.
Tiempo de juego: 70 minutos

EN BREVE

Cóbreces busca seguir vivo ante Pámanes

PRIMERA CATEGORÍA

:: La jornada 23 de Primera categoría se abre esta tarde en Pámanes en un duelo en el que el equipo local recibirá a Cóbreces, colista de la clasificación, y que busca permanecer con opciones de seguir vivo en la categoría. Los locales, por su parte, tras un comienzo algo irregular en la segunda vuelta han demostrado por qué eran una de las peñas a tener en cuenta antes de empezar la competición. La jornada se completará el próximo domingo con el resto de partidos.

Pellón, de Torrelavega Siec, gana el juvenil

CIRCUITO

:: Mario Pellón, de Torrelavega Siec, se ha llevado el circuito juvenil tras derribar una media de 122 bolos en los ocho concursos disputados. El bolista de los de la Capital del Besaya finalizó por delante de Diego Ocejo, de la PB Orejo, que derribó una media de 121 palos, y de Marcos Lavín, también de la peña de Orejo, que logró una media de 118. Los tres partirán como favoritos en la disputa del Campeonato Regional, que se celebrará en el corro del Ferial de Orejo el próximo domingo 28 de julio.

Jairo y Manino repiten como campeones

PASABOLO LOSA

:: Jairo Agudo y Marcelino Revuelta, de la peña Arnuero Pescados José Luis, se hicieron el pasado domingo con su cuarto título consecutivo en el Campeonato Regional de parejas de pasabolo losa que se disputó en la bolera de Hoz de Anero. Pese a no comenzar con una buena tirada, los dos jugadores se recuperaron para finalizar por delante de Ceferino y Francisco Javier Conde, de la peña Ceferino Conde, y de Fernando Ruiz del Olmo y David Ortiz, de Arnuero y Trancones respectivamente.

José Antonio Cano se lleva el CINA de Laredo

PASABOLO TABLÓN

:: Es el gran dominador de la modalidad y José Antonio Cano volvió a demostrar el pasado domingo en la bolera de Las Cárcobas que el que quiera ganarle tiene muy poco margen para el fallo. El jugador de Carranza se impuso en el CINA disputado en la villa pejina tras dejarse tan solo diez palos en todo el torneo, en el concurso de cuartos, por lo que realizó unas semifinales y una final perfectas. Segundo fue David Gómez, mientras que Miguel del Río y José María de la Peña igualaron en la tercera plaza.

«No me etiqueto como favorito. Quiero empezar bien y jugar lo mejor posible»

Víctor González Campeón Regional 2018

BORJA CAVIA

El de El Astillero es el vigente campeón Regional y parte como uno de los grandes candidatos a revalidar el título a partir de mañana

SANTANDER. Víctor González (El Astillero, 1994) parte como uno de los favoritos para alzarse con el Campeonato Regional, que se juega mañana y el sábado en Roiz. Campeón en 2018 es sin duda el rival batir para todos sus rivales tras los 751 bolos logrados el pasado año.

–¿Cómo afrontas el Campeonato Regional?

–Con muchas ganas, con ilusión, con ganas de hacer un buen campeonato y con ganas de quedar lo más arriba posible.

–Como vigente campeón, ¿partes como principal favorito para el título?

– No, yo no me etiqueto como favorito. Yo solo quiero empezar bien, jugar lo mejor posible y si puedo hacer buen campeonato y estar lo más arriba posible, mejor. Pero yo no me considero favorito.

–¿Son los 751 bolos del año pasado un reto factible?

–Eso no me lo pongo nunca como meta, va surgiendo a medida que se va desarrollando el campeonato, pero a día de hoy lo veo muy complicado. Se tienen que dar todas las circunstancias a favor para poder superar esa cifra.

–¿Quiénes son sus principales rivales por el título?

–Como siempre está Jesús Salmón, Rubén Haya, Óscar, Lolo, Gabi Cagigas...Hay muchos jugadores con calidad y cualquiera que tenga el día bueno va a estar arriba y va a ser difícil de superar.

–¿Qué tal se le da la bolera en la que se juega el Regional, la de La Cocina de Roiz?

–Bueno, no se me había dado del todo bien, pero ya este año he conseguido clasificarme para el Memorial Calixto García. Voy con confianza y seguramente pueda hacer un buen papel.

–Llega al Regional sin haber ganado ningún concurso individual. ¿Le da eso una presión extra de cara a la cita?

–No, estoy muy tranquilo en ese sentido. Estoy intentando corregir cosas, ir mejorando para conseguir estar al máximo nivel. Quiero lograr esta semana hacer buenos registros en el Campeonato Regional y si no es ahí, la semana siguiente para estar lo mejor posible sobre todo de cara al mes de agosto.

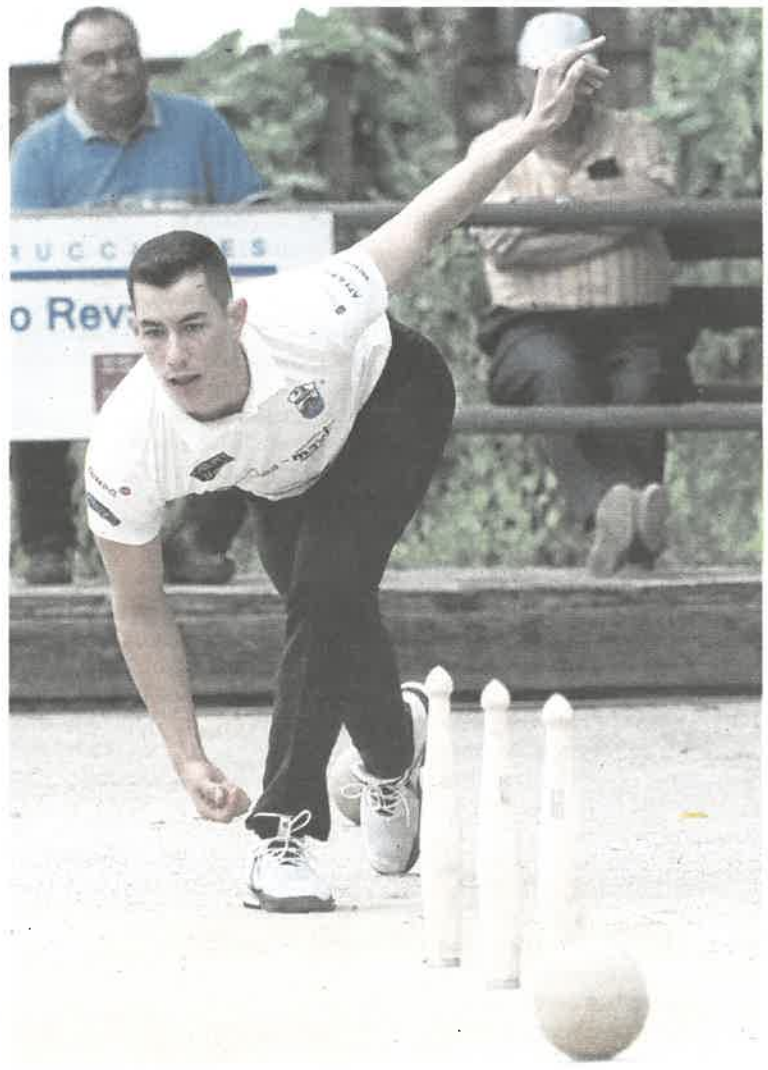

Víctor González, ayer en La Penilla. :: SANE

–¿Qué le queda por mejorar a un jugador como Víctor González?

–Siempre hay muchos detalles que mejorar y muchas cosas que corregir. Lo importante es ir superándose día a día. Concretamente no te sé decir, pero puliendo poco a poco cosas se pueden mejorar los registros y derribar más bolos.

–A nivel individual no ha ganado ningún concurso,pero sí ha ganado el Regional de Parejas con Salmón y eso que comenzaron el torneo con tres bolas quedas.

–Hicimos un buen campeonato. Quizá no jugamos a nuestro máximo nivel ninguno de los dos, pero hicimos un buen Regional desde el primer concurso, pese a las bolas quedas. Fue muy bonito ganar con Jesús y aprender de él.

–En Liga se han puesto primeros con tres puntos de ventaja. ¿Está Peñacastillo desarrollando su mejor juego?

–A día de hoy no estamos a nuestro mejor nivel. Estamos jugando bien, pero no a nuestro mejor nivel. Sí que hemos tenido una racha de unos partidos en los que, aunque no hayamos conseguido ganar algunos de ellos hemos jugado mejor que ahora. Lo importante es que están saliendo los resultados y lo que tenemos que intentar es sumar los máximos puntos posibles.

–Les viene un calendario en el que juegan contra Sobarzo, Roper y Borbolla. ¿Prefiere jugar contra ellos o contra peñas de la zona baja de la clasificación?

–Eso te lo diré al acabar la Liga, porque al final nunca se sabe. Cuanto más difícil parece de ganar un partido es más fácil y al contrario. Este año se nos han complicado encuentros ante rivales, que no parecían a priori tan difíciles y, sin embargo, los mejores partidos los hemos hecho en la primera vuelta contra ellos; contra Sobarzo, contra Roper y contra Borbolla. Si conseguimos sacar los dos puntos de esta jornada contra Renedo vamos a afrontar las tres últimas con confianza.

–El Campeonato de España se juega en su bolera, en Peñacastillo. ¿Este año sí o sí?

–Ojalá, qué voy a decir yo. Digo lo mismo que con el Regional. Lo afrontaré con muchas ganas y con mucha ilusión. Espero estar bien físicamente y hacer un buen campeonato.

Peñacastillo recibe a Renedo en el arranque de la jornada 23 en División de Honor

:: BORJA CAVIA

SANTANDER. Peñacastillo no quiere fallar antes de las grandes batallas por el título que se le avecinan en las próximas semanas. Los de Cañas abren la jornada 23 liguera recibiendo en casa, a partir de las 19.30 horas, a Renedo, que tras una mala racha se ha metido en puestos de descenso y que también necesita ganar para afrontar el tramo final con más posibilidades de permanencia.

El partido tiene su trampa para los santanderinos. Con la vista puesta sus enfrentamientos ante Sobarzo, Roper y Borbolla, el encuentro llega en un momento de rachas contrapuestas para ambas peñas, lo que siempre es un arma de doble filo. Renedo acumula tres derrotas consecutivas, dos de ellas en la pasada jornada doble y ocupa puestos de descenso.

Jesús Salmón es uno de los candidatos a arrebatar el título a Víctor González en el Regional. :: SANE

Roiz pone en liza la corona regional

A las 15.00 horas arranca la disputa del primer gran título individual de la temporada

BORJA CAVIA

Víctor González será el jugador a batir después de ganar el pasado año tras derribar en Cueto un total de 751 bolos

SANTANDER. La temporada bolística a nivel individual afronta su primera gran cita del curso con la disputa del Campeonato Regional, un evento que arranca esta tarde a las 15.00 horas en las boleras de la Cocina de Roiz y el Polideportivo de Treceño y que tendrá su punto culminante mañana, con la disputa de la fase decisiva. Defiende título Víctor González, que en 2018 además del primer lugar del podio logró el récord de bolos al alcanzar los 751.

Como dijo Fernando de la Torre, coordinador de la organización, en la presentación del evento, su intención es volver a hacer del Regional «algo grande». Y es que en los últimos años la cita había perdido lustre, motivado por su cambio de fecha, su cercanía a la Semana Bolística y la saturación de eventos en determinadas fechas del año.

El hombre a batir es Víctor González, ganador en 2018 y un jugador que pese a su juventud ya sabe lo que es disputar varios torneos bajo la presión de partir como el bolista a superar. El de Peñacastillo ofreció el pasado año en Cueto una exhibición de bolos en la que su peor tirada fueron los 141 bolos de la semifinal, un registro que hizo pensar en la bolera que había estado por debajo de su nivel. Con 141 bolos.

Aunque a lo largo del curso todavía no ha ganado ningún concurso en solitario, en el primer campeonato de la temporada se subió al primer lugar del cajón junto a Jesús Salmón, uno de los hombres que intentará arrebatarle el triunfo. Aunque vayan cayendo los años y las temporadas el camargués sigue siendo favorito cada vez que salta a la bolera y con su experiencia, siete títulos le contemplan, es capaz de sobreponerse a cualquier situación adversa.

Junto al de Peñacastillo, el jugador más laureado de la nómina de participantes es Óscar González, que también suma siete entorchados. Independientemente de su estado de forma el Junco posee ese don de la competitividad que le hace rendir mejor en los grandes campeonatos. Si encima llega en forma, como este año, es un jugador difícil de batir. El capitán de Hermanos Borbolla ha ganado tres de los últimos cinco Regionales y es el vigente Campeón de España, amén de estar haciendo un gran año con su peña. Muchos alicientes para considerar al de Liérganes como uno de los grandes favoritos. A partir de ahí el abanico de aspirantes se abre a una pléyade de jugadores con menos regularidad a lo largo del año que Víctor, Salmón y Óscar, pero con la calidad suficientes para dar la sorpresa.

Bajo la organización de la PB Zurdo de Bielva Calixto García, las primeras tiradas arrancarán a las 15.00 horas simultáneamente en la bolera de Roiz y en la del Polideportivo de Valdáliga y finalizarán sobre las 21.00 horas, aunque el retraso inherente a este tipo de competiciones llevará el punto y seguido al Regional a una hora más tardía. Los ocho mejores volverán mañana, en este caso solo a La Cocina, para jugar la fase final a las 15.30 horas.

Los cuartos de final, las semifinaes y la final se jugarán mañana a las 15.30 horas

HORARIOS

La Cocina (Roiz)	
G. Cagigas-D. Gandarillas	15.00 h.
Domínguez-A. Díaz	15.45 h.
Carlos García-R. Haya	16.30 h.
Lavid-Jesús Salmón	17.15 h.
A. Ceballos-Óscar Salmón	18.00 h.
C. Gandarillas-Iván Gómez	18.45 h.
Alberto Díaz-Pedro Gutiérrez	19.30 h.
Óscar-Víctor González	20.15 h.

Polideportivo (Treceño)	
A. Ceballos-Óscar Salmón	15.00 h.
C. Gandarillas-Iván Gómez	15.45 h.
Alberto Díaz-Pedro Gutiérrez	16.30 h.
Óscar-Víctor González	17.15 h.
G. Cagigas-D. Gandarillas	18.00 h.
Domínguez-A. Díaz	18.45 h.
Carlos García-R. Haya	19.30 h.
Lavid- Jesús Salmón	20.15 h.

Peñacastillo gana a Renedo y mete más presión a sus rivales

:: **BORJA CAVIA**

SANTANDER. Sin hacer un partido brillante, Peñacastillo superó ayer a Renedo en el partido que abría la jornada 23 en División de Honor. Los de Cañas se aprovecharon del mal juego del rival para lograr imponerse tanto desde catorce como de veinte metros y de esta manera, y con un partido más, aumenta su ventaja en cinco puntos sobre sus rivales en la tabla clasificatoria.

Los de Piélagos, por su parte, ahondan en su racha negativa y permanecerán otra semana más en descenso, después de no ser capaces de cerrar en ninguno de los chicos de catorce metros y no acertar con el emboque cuando Peñacastillo, desde la distancia máxima, no lograba acercarse al cierre.

El partido tuvo momentos curiosos, como el emboque de Sebi Iturbe cuando el cachi estaba pegado al tablón en el primer chico y cuando más falta le hacía a su equipo, que con bolas quedas de Víctor y Haya tenía muy complicados los cuarenta bolas que había logrado Renedo.

Los peores momentos de los locales llegaron desde veinte metros, pero tampoco los visitantes pudieron cerrar y poner algo de emoción al partido. A falta de tres partidos para que finalice el campeonato, Peñacastillo lo tiene en su mano. Eso sí, el calendario que le espera es de órdago. A la grande.

PEÑACASTILLO 4 RENEDO 0

Peñacastillo: Jesús Salmón (c), Víctor González, Sebi Iturbe, Rubén Haya.

Renedo: Noel Gómez, José Luis Rueda (c), Jesús Rueda, Cristian Lavid.

Árbitro: Jesús Andrés Cruz Ruiz.

Bolera: Mateo Grijuela.

	LOCAL	VISIT.	TIRO	RAYA	EMB.
1	42 (23+19)	40 (15+25)	V14	Alta/Mano	A10
2	31 (11+20)	28 (10+18)	L20	Alta/Pulgar	A10
	49 (24+25)	34 (21+13)			
	80	62			
3	41 (15+26)	26 (11+15)	V14	Alta/Mano	A10
4	32 (9+23)	25 (9+16)	L20	Alta/Mano	A10
	58 (26+32)	12 (12+0)			
	90	37			

	LOCAL	VISITANTE
Emboques	3	1
Bolas nulas	2	1
Bolas quedas	3	3

Marcador: 1-0, 2-0, 3-0, 4-0.

Tiempo de juego: 70 minutos.

Víctor González lidera el Campeonato Regional con siete bolos de ventaja sobre Gandarillas y Haya. :: SANE

Víctor apunta hacia otro título regional

El de Peñacastilo es líder con siete bolos de ventaja sobre Carlos Gandarillas y su compañero Rubén Haya

BORJA CAVIA

Salmón es octavo, muy lejos de la cabeza, mientras que Óscar no jugará los cuartos tras hacer 95 bolos en su primer concurso

ROIZ. Víctor González manda en el Campeonato Regional tras la disputa de la primera jornada. El de Peñacastillo afronta los cuartos con una ventaja de siete bolos sobre Carlos Gandarillas, que, además de jugar bien a los bolos supo acertar con el emboque. La tercera plaza es para Rubén Haya, también a siete bolos de Víctor, mientras que Manuel Domínguez ocupa la cuarta plaza.

Un Campeonato Regional no perdona, y la bolera de La Cocina tampoco. Los jugadores la conocen puesto que cada año tiran allí un concurso puntuable y saben que la bola que no va bien puesta no encuentra facilidades para llevar bolos y quedar en buena posición. Y eso, en un torneo en el que se reúnen los mejores jugadores pasa factura a lo largo de ocho tiradas.

Claro que, en la jornada de ayer los bolistas contaban con una tirada en el corro del Polideportivo, quizá algo más generoso, pero en ningún caso una bicoca. Una bola que no entra donde debería, un bolo que no rueda o un estacazo que sale al lado contrario acaban pasando factura a lo largo de dos concursos de los que depende no solo el acabar el primer día como líder sino también incluso poder tener la opción de jugar los cuartos.

A medida que la tarde avanzaba y el sol desaparecía por horizonte iba quedando más claro en la bolera que los grandes registros no iban a estar a la orden del día. Los 130 eran casi un reto, superado por pocos bolistas, y los 245 bolos un posible corte para entrar entre los mejores del campeonato.

Lejos de los grandes registros del pasado curso, tras la primera vuelta de tiradas el mejor fue Víctor González. El de Peñacastillo es el vigente campeón y aunque en los días previos había declarado que su objetivo era jugar bien y acabar lo más arriba posible, arrancó con 138 bolos en Treceño, a los que sumó otros 133 en La Cocina. Y es que cuando el sol ya había caído y la tarde avanzaba sobre el corro de Roiz, el bolista demostró por qué era el rival a batir pese a que al pulgar de atrás tuvo algunos problemas de tiro.

Óscar y Salmón se dejaron sus opciones de título en la primera de sus tiradas

Y es que, mediados los octavos de final, la gran sorpresa era el bajo rendimiento de Óscar y Salmón. El Junco compartía tirada con Víctor e incomprensiblemente realizó su registro más bajo en un campeonato con 95 bolos. Sin acertar de tiro ni de birle, el de Liérganes perdió casi todas sus opciones de hacer con el título a las primeras de cambio. El camargués, por su parte, arrancó bien con 22 palos, pero una bola queda en la tercera mano hizo que su rendimiento comenzara a decaer hasta quedarse en 114 bolos. Otro que se complicaba su octavo entorchado regional.

En su segunda tirada, Óscar destapó el tarro de las esencias. Tras una primera tirada de trece bolos, el de Borbolla consiguió tres manos de 20, 25 y 19, lo que le dejaba con opciones, al menos, de volver hoy. Desde atrás a la mano el Junco continuó con su buen juego, pero una séptima mano en la que no subía ningún bolo le dejaba a dieciocho bolos de superar los 237 que sumaban Iván Gómez y Alfonso Díaz y que le aseguraban el pase a los cuartos. De nuevo una mala subida lastró su tirada, lo que hizo que se quedara en nueve en la mano y en 134 en total, aunque el registro final de Salmón le hubiera obligado a derribar dos palos más.

El camargués, por su parte, logró un registro de 125, que le permite estar en los cuartos de final, aunque

Suerte dispar para los tres debutantes en el Campeonato

De los tres jugadores que se estrenaban en el Campenato Regional, solo Alberto Ceballos logró su pase a los cuartos de final de hoy. El corraliego sin equipo para el próximo curso, se estrenó en el torneo en Treceño con una sólida tirada de 127 bolos, los mismos que obtuvo en La Cocina después de empezar mal y lograr mejorar desde atrás.

También se estrenaba en un Regional David Gandarillas, que comenzó en La Cocina con un registro de 124 bolos. En su segunda tirada las cosas no salieron como esperaba y con un emboque y una queda se quedó en 99. Óscar Salmón, tras ir 99 bolos en las siete primeras manos, dejó su registro en 104 bolos en Treceño. En Roiz derribó 113 palos.

CAMPEONATO DE CANTABRIA INDIVIDUAL

JUGADOR	P. Treceño	La Cocina	TOTAL	CUART.	TOTAL	SEMIF.	TOTAL	FINAL	TOTAL
1. Víctor González	138	133	271	-	-	-	-	-	-
2. Carlos Gandarillas	130	134	264	-	-	-	-	-	-
3. Rubén Haya	134	130	264	-	-	-	-	-	-
4. Manuel Domínguez	132	129	261	-	-	-	-	-	-
5. Lolo Lavid	130	128	258	-	-	-	-	-	-
6. Alberto Ceballos	127	127	254	-	-	-	-	-	-
7. Carlos García	124	126	250	-	-	-	-	-	-
8. Jesús Salmón	125	114	239	-	-	-	-	-	-
9. Iván Gómez	127	110	237	-	-	-	-	-	-
10. Alfonso Díaz	124	113	237	-	-	-	-	-	-
11. Gabi Cagigas	111	120	231	-	-	-	-	-	-
12. Óscar González	95	134	229	-	-	-	-	-	-
13. David Gandarillas	99	124	223	-	-	-	-	-	-
14. Alberto Díaz	110	112	222	-	-	-	-	-	-
15. Pedro Gutiérrez	111	108	219	-	-	-	-	-	-
16. Óscar Salmón	104	113	217	-	-	-	-	-	-

Boleras: La Cocina (Roiz) y Polideportivo (Valdáliga).

Esta tarde se disputan los cuartos, las semis y la final a partir de las 15.30 en Roiz

con pocas opciones de triunfo. El camargués no estuvo cómodo en ningún momento y no supo encontrar su juego durante toda la tarde, aunque mientras esté en la bolera será un hombre a tener en cuenta.

Aspirantes

Más allá de los tres favoritos, los nombres de la primera jornada del Campeonato fueron los de Carlos Gandarillas y Manuel Domínguez. El de Sobarzo, ayudado por su acierto con el emboque, derribó 134 bolos en su estreno en el Polideportivo, mientras que en La Cocina, lastrado por un estacazo al lado contrario, logró 130. El de Meruelo, por su parte, con sus 261 palos presentó sus credenciales para poder subir al podio tras sumar 129 bolos en Roiz, a primera hora de la tarde, y refrendar su buen inicio de torneo con otros 132 en Treceño.

Sin hacer mucho ruido, Rubén Haya también demostró que también quiere estar ahí arriba. Con tres títulos a sus espaldas, el camargués realizó dos sólidos concursos de 130 y 134 bolos que le colocan tercero en la clasificación y con muchas aspiraciones de poder aspirar a ganar.

José Manuel Lavid, que enderezó su tirada inicial en La Cocina con un emboque, es quinto con 258 bolos y quiere sumar su primer Campeonato Regional.

Completan la nómina de cuartofinalistas Alberto Ceballos y Carlos García. El corraliego, debutante en la competición, realizó dos tiradas similares y en su primer regional se ha colado entre los mejores.

Algunos aspirantes a estar arriba se fueron cayendo por camino demasiado pronto. Por ejemplo, un Pedro Gutiérrez que en las últimas semanas no encuentra su juego o un Alberto Díaz que tras una mala tirada en Treceño no logró dar continuidad a su buen arranque en La Cocina, donde iba 51 bolos en tres manos. La necesidad de hacer bolada para compensar los 110 de su primer lanzamiento hicieron mella en el de Hermanos Borbolla.

Además, se quedaron fuera Iván Gómez, Alfonso Díaz, Gabi Cagigas o David Gandarillas, también debutante en la competición, al igual que Óscar Salmón, decimosexto.

Esta tarde la competición arrancará a las 15.30 horas en La Cocina con la disputa de los cuartos de final, para jugarse posteriormente las semis y la final que determinarán el Campeón Regional 2019.

Nadia Gómez quiere cerrar la temporada con un oro

KÁRATE

La santanderina, campeona del Mundo y de Europa sub 21, compite este fin de semana en México en el Campeonato Iberoamericano

:: LEILA BENSGHAIYAR

SANTANDER. El objetivo es conseguir una nueva medalla que añadir a su colección. La karateca cántabra Nadia Gómez Morales (Santander, 1997) tiene claro que el Campeonato Iberoamericano que se celebra en el Cabo de San Lucas, México, donde se encuentra ya desde el jueves, es una nueva oportunidad de ampliar su palmarés. «Tengo expectativas altas para lograr medalla e incluso llegar a la final. A ver si me puedo traer el oro para casa», contaba confiada la santanderina que disputa hoy toda su ronda de combates.

Nadia Gómez pondrá en México el punto y final a la temporada. :: DM

La deportista compite en modalidad kumite como parte de la selección sub 21 que dirige César Martínez y en la que la acompañan los karatecas Adriana Gil, Alejandro Ortiz, Daniel Martín, Alberto Delestal, Lander Orbea y José Ibáñez. Todos ellos se verán las caras con los mejores exponentes del kárate latinoamericano. Y es que los contendientes, de más de 23 países, llegan con un gran nivel a este campeonato ya que la mayoría de ellos están preparando los Juegos Panamericanos, que se celebran en Lima del 26 de julio al 11 de agosto. Como la propia Nadia explica «los de hoy serán unos buenos combates para acabar el año». Y es que la temporada termina para la cántabra con este torneo.

Estar fuera de casa, el cambio horario y enfrentarse a rivales con las que no suele competir en Europa son los factores más complicados de este tipo de competiciones para Nadia. «Son chicas con las que no suelo enfrentarme, a lo mejor solo en las Ligas Mundiales, y ese factor sorpresa es importante», señala. La deportista ya conquistó el Campeonato del Mundo en Tenerife y después el de Europa sub 21 en modalidad kumite de menos de 50 kilos en Sochi, Rusia. Ahora está decidida a hacer las Américas y regresar del país azteca con un nuevo metal. «Después de quedar campeona del Mundo y de Europa yo misma me puse una presión extra por ganar, pero en este campeonato me siento super segura y he dejado de sentir esa presión. Cada campeonato es un objetivo nuevo y tengo opciones de medalla», explica confiada.

El objetivo de Gómez a partir de septiembre será la Liga Mundial para intentar ser olímpica en Tokio 2020

El Iberoamericano será el punto final de la temporada, pero en septiembre arranca de nuevo la acción. «Nos concentraremos en la ciudad japonesa de Fujinomiya varios días y después empieza la Liga Mundial en Tokio la primera semana del mes», señala Nadia que a partir de ahí, al menos una vez al mes, tendrá Liga Mundial. «Mi objetivo es poder dar el mejor papel en cada una de ellas de cara a Tokio 2020».

Iris Cagigas gana en Entrambasaguas el Memorial Eusebio Abascal Palazuelos

CONCURSO FEMENINO

:: Iris Cagigas se impuso en la XIII edición del Memorial Eusebio Abascal Palazuelos que se celebró en la bolera de Santa Marina de Entrambasaguas. La jugadora de Torrelavega Siec se impuso en la final tripartita a Patricia Revuelta y Rebeca Bustara en un concurso decisivo protagonizado por tres integrantes de la misma peña. En las tiradas previas, la de Cubas había sido la mejor con 141 bolos, seis más que Rebeca Bustara, mientras que tercera fue Patricia Revuelta, que sumó 129 palos. Por detrás se quedaron Marta Castillo, Miriam Velarde, Blanca Riaño, Andrea Gómez y Miriam Ortiz.

En la gran final la igualdad reinó entre Iris y Patricia hasta el punto de que tan solo cuatro bolos separaron a ambas bolistas. Tras el torneo, la gandora entregó un ramo de flores a la viuda del homenajeado. Por otro lado, la jugadora de La Carmencita Naomi Solórzano logró derribar ocho bolos con una bola durante las tiradas de clasificación del concurso Ayuntamiento de Campoo de Yuso que se disputa en la bolera de La Población.

La bolista de la peña santanderina logró una mano de 28 bolos tras subir diez y birlar, además de la de ocho, otras dos bolas de cuatro y seis. Esta cifra la ayudó a colocarse en el segundo lugar de las tiradas de clasificación, solo por detras de Iris Cagigas. Detrás de ella quedaron Diana López, Noemi Pelayo y su compañera Sara Liaño. La fase final del torneo se disputará el próximo viernes 2 de agosto.

:: DM

PREZANES ACOGE EL REGIONAL DE SALTOS

El Centro Hípico de Prezanes alberga este fin de semana el Campeonato de Cantabria de saltos. Ayer dieron comienzo las clasificatorias en todas las categorías, hoy se disputa el campeonato por equipos y mañana se definen los vencedores individuales. Parten como favoritos: Elena Ruiz, Paula Colina y Manuel Movellán

Víctor González birla ayer en la bolera de Roiz, donde se proclamó campeón de Cantabria. :: SANE

Víctor reclama su sitio en el Olimpo

El de Peñacastillo gana en Roiz su segundo Campeonato Regional consecutivo tras superar a Rubén Haya

BORJA CAVIA

ROIZ. Víctor González va camino de ocupar un lugar en el Olimpo bolístico y situarse junto a nombres míticos de la historia. El de Peñacastillo se alzó ayer en Roiz con su segundo Campeonato Regional tras superar a un Rubén Haya al que sentenció en semifinales tras derribar 158 bolos. Tercero fue Manuel Domínguez mientras que la cuarta plaza fue para Lolo Lavid.

Estético y eficaz a partes iguales, Víctor tiene la capacidad de hacer fácil lo difícil. Un arte solo a la altura de los elegidos y que le permitió llevarse un campeonato que se le había puesto difícil tras los 143 bolos de Rubén Haya en cuartos.

El camargués demostró que el que tuvo retuvo. Quizá ya no tenga la regularidad de antaño, quizá no pueda estar, después de la lesión, jugando al máximo nivel durante muchos días seguidos, pero cuando llegan las grandes citas aporrea la puerta para entrar sin llamar y autoinvitarse a la pelea por los títulos. El Campeonato salió adelante, pese a la lluvia intermitente, gracias al trabajo del equipo organizativo coordinado por Fernando de la Torre y con un buen aspecto en el graderío de La Cocina. Y es que en Valdáliga se respira bolos por los cuatro costados.

Los cuartos de final se desarrollaron acordes a lo esperado. Si es que en un Campeonato Regional hay un guion. Abrieron fuego, en este caso bajo cielo nublado, Jesús Salmón y Carlos García. Como lo que no mejora empeora, el camargués, que el viernes fue una de las sorpresas negativas, tampoco encontró su juego y con un registro de 123 palos se despidió a las primeras de cambio de las semifinales. Algo mejor jugó Carlos, aunque dos manos de once, lastraron un concurso de 132 bolos.

Saltaron al albero de La Cocina después Lolo Lavid y Alberto Ceballos. El de Las Fraguas embocó en la tercera mano, aunque de atrás falló y acabó birlando al panojo para pasar a Carlos. Ceballos, por su parte, comenzó con dos buenas manos pero una bola queda de cuatro, que no pasó por escasos centímetros, marcó su concurso. El campeonato cogió una nueva dimensión con la aparición de Manuel Domínguez y Rubén Haya en la bolera . El camargués marcó el camino de su tarde con 143 bolos y eso que en las dos últimas manos la tercera bola de birle se le escapó de uno.

Tampoco le fue a la zaga Domínguez, que logró 130 palos después de una bola queda de cinco en la tercera mano que se quedó a escasos centímetros de la cinta. Pese a ello y a una séptima mano en la que se le cerraron las dos primeras bolas de tiro, el de Meruelo superó a Lavid.

CAMPEONATO DE CANTABRIA INDIVIDUAL

JUGADOR	P. Treceño	La Cocina	TOTAL	CUART.	TOTAL	SEMIF.	TOTAL	FINAL	TOTAL
1. Víctor González	138	133	271	131	402	158	560	152	712
2. Rubén Haya	130	134	264	143	407	118	525	131	656
3. Manuel Domínguez	132	129	261	130	391	132	523	-	-
4. Lolo Lavid	130	128	258	125	383	128	511	-	-
5. Carlos García	124	126	250	132	382	-	-	-	-
6. Carlos Gandarilas	134	130	264	115	379	-	-	-	-
7. Jesús Salmón	125	114	229	125	362	-	-	-	-
8. Alberto Ceballos	127	127	254	107	361	-	-	-	-
9. Iván Gómez	127	110	237	-	-	-	-	-	-
10. Alfonso Díaz	124	113	237	-	-	-	-	-	-
11. Gabi Cagigas	111	120	231	-	-	-	-	-	-
12. Óscar González	95	134	229	-	-	-	-	-	-
13. David Gandarillas	99	124	223	-	-	-	-	-	-
14. Alberto Díaz	110	112	222	-	-	-	-	-	-
15. Pedro Gutiérrez	111	108	219	-	-	-	-	-	-
16. Óscar Salmón	104	113	217	-	-	-	-	-	-

Bolera: La Cocina (Roiz)

Una buena base

Cerró la primera parte del espectáculo el líder tras la tarde del viernes, Víctor González, y Carlos Gandarillas. El de Peñacastillo tenía ante sí el reto de lograr una buena jugada para no perder comba con Rubén Haya. Tras comenzar con 20 bolos, el vigente Campeón Regional pare-

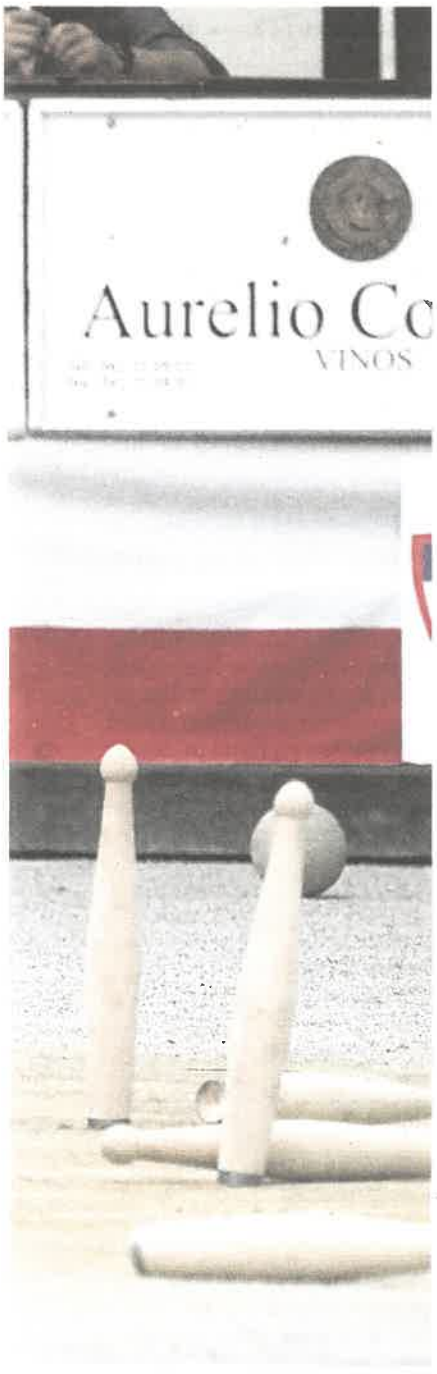

DIVISIÓN DE HONOR

Sobarzo, Roper y Borbolla no pueden fallar

Con los ecos del Campeonato Regional todavía en la retina de jugadores y aficionados llega una nueva jornada de liga, un domingo decisivo en el que la competición puede quedar casi vista para sentencia. Tras la victoria de Peñacastillo el pasado jueves ante Renedo, sus perseguidores no se pueden permitir ningún fallo si quieren seguir teniendo opciones de ganar el título.

El primero de ellos en saltar al albero será Roper Bahía Rea, que visita a las 12 a La Rasilla, un equipo que ya ganó en Maliaño en la primera vuelta. Ya por la tarde, Sobarzo rinde visita a Riotuerto a partir de las 18 horas, mientras que media hora más tarde J. Cuesta recibe en Cerrazo a Hermanos Borbolla.

Víctor González, con los trofeos de campeón. :: SANE

«En semifinales me he encontrado bien desde el inicio»

Víctor González Campeón de Cantabria de bolos 2019

El jugador se muestra «feliz» por su segundo entorchado y se plantea como siguiente reto el duelo ante Sobarzo del próximo sábado

:: BORJA CAVIA

ROIZ. Aunque esta misma semana, en una entrevista concedida al Diario Montañés, Víctor González señalaba que su objetivo era jugar bien e intentar estar lo más arriba posible, al final un concurso de 158 bolos en semifinales le daba su segundo Campeonato de Cantabria consecutivo. Tras alzar el Regional, el de Peñacastillo era felicitado por autoridades y público, se hacía tantas fotos como una estrella de rock antes de un concierto y sonreía feliz sabedor de que va camino de hacer historia. Arropado por su familia, tras batir el récord el pasado año en la bolera de Cueto, era el rival a batir y desde el principio tomó la delantera de la competición. Tras alzarse hace dos semanas con el Campeonato de Cantabria de Parejas junto a Jesús Salmón y ganar ayer el Regional individual, a Víctor solo le falta ganar el 30 de agosto el Campeonato de España para ponerse a la altura de los bolistas más grandes de la historia. Tiempo no le faltará, puesto que a sus tan solo 25 años ya sabe lo que es ganar además dos ligas con su equipo, y va camino de la tercera.

–¿Cómo se siente, después de ganar el Campeonato, el segundo consecutivo?

–Muy feliz, muy contento y muy orgulloso de lo que he hecho.

–¿Sienta mejor el primer Campeonato Regional o el segundo?

–Sienta muy bien siempre que se gane y más en un Campeonato y jugando contra los mejores.

– Repasando un poquito el torneo. Era líder tras la jornada del viernes. ¿Cómo valora su juego durante ese día?

–La verdad que no me encontré a mi mejor nivel ni con mucha confianza, pero pude solventar el primer concurso en una bolera bastante complicada como la de Treceño y le saqué adelante con un buen registro. Luego, en Roiz, tampoco me encontré del todo bien pero pude estar arriba y con un registro de 133 acabé la jornada líder.

–En cuartos mejor de delante que de atrás, desde donde no se ha encontrado cómodo.

–Sí, no me adapté bien porque jugué un poquitín delantero desde dieciocho metros y me hizo birlar muy lejos.

–158 bolos en semifinales. ¿Ahí ha sentenciado el Campeonato?

–Sentenciar no, todavía quedaba mucho, pero he hecho un gran registro, me he encontrado muy bien desde el primer momento, he conseguido corregir el problema desde los dieciocho metros y la verdad es que tiré muy bien.

–Una semifinal rara por la lluvia, que ha obligado a parar el juego y que os hacía resbalaros cada vez os tocaba tirar.

–Las cuatro gotas que cayeron han hecho que la placa resbale bastante y nos hemos tenido que adaptar y apañar como hemos podido.

–Ha llegado a la final con 30 bolos de ventaja sobre Rubén Haya ¿Cúa' era el objetivo en la final?

–No me veía ganador, quería hacer un buen concurso y sumar todos los que pudiera.

–Se ha hablado mucho del estado de la bolera. ¿Qué tal estaba?

–Yo creo que está bastante bien, parecida además a como estaba el viernes. Es una bolera que sabemos que es complicada, pero estaba en las mejores condiciones para la práctica de los bolos.

–¿Cuál es su siguiente reto a lo largo de la temporada?

–Mi siguiente reto es la próxima semana, que hay concursos y concursos, y luego tenemos un partido muy importante de liga el sábado, que jugamos contra Sobarzo en su casa.

-El Campeonato de España, el único Campeonato grande que falta en tus vitrinas se disputa este año en la bolera Mateo Grijuela, su casa. ¿Lo tiene entre ceja y ceja?

–Entre ceja y ceja la verdad es que no. Primero quiero hacer buenos registros en los concursos que hay hasta entonces, que todavía queda más de un mes, y sobre todo quiero centrarme en la liga, estamos jugando la fase decisiva, y quiero hacer un buen papel y a ver si podemos mantener la ventaja de puntos que tenemos para mantener el puesto que tenemos, que no va a ser fácil.

«Las cuatro gotas que han caído hicieron que la placa resbalase bastante»

La ventaja de 35 bolos sobre su rival desnivela desde el inicio la final a favor de González

cía que podía igualar e incluso superar el registro de su compañero de peña, pero las últimas tiradas supusieron un bajón en su rendimiento, que le hizo quedarse en 131 bolos, cinco por debajo de Haya.

Carlos Gandarillas empezó arriesgando desde delante, una apuesta que le salió bien y le hizo llegar a raya alta con 67 bolos. Sin embargo, el de la peña de Penagos no pudo completar un buen concurso y los 48 palos que hizo de dieciocho metros fueron insuficientes para lograr el pase a semifinales.

Con las gradas pobladas de aficionados arrancaron unas semifinales en las que Manuel Domínguez y Lavid aspiraban a complicar las cosas a los dos líderes. Muy sólido durante todo el torneo, el jugador de Ribamontán apenas marró tirada y, pese a una sexta mano de trece bolos realizó otro concurso de 132 bolos que obligaba a Víctor a 122 y a Haya a 117 pasa avanzar a la final. Lolo, que buscó el emboque con ahínco hasta sus últimas bolas se quedó en 128.

La segunda semifinal fue extraña. La lluvia que había hecho acto de presencia en la anterior tirada hizo mella en el tiro y, pese al ingente trabajo realizado por la organización, formada por más de veinte personas, obligó a los jugadores a adaptarse al tiro deslizante. Ahí fue mejor Víctor, que sentenció el campeonato después de derribar desde atrás 85 bolos para completar un total de 158. Haya, por su lado, tuvo que sufrir hasta la última mano para pasar hasta el punto de lanzar su última bola en busca del dos. El camargués dejó una bola corta de cinta tras resbalarse desde el tiro, aunque el colegiado consideró que debía repetirse debido a las malas condiciones imperantes en el tiro.

La final arrancó con una ventaja de 35 bolos para Víctor, por lo que el mayor aliciente era lograr su finalización tras la amenaza de lluvia de buena parte de la tarde y comprobar cuánto espectáculo eran capaces de ofrecer los mejores bolistas del torneo. Los 70 bolos a raya alta del de Peñacastillo pusieron de manifiesto que mucho, que tenían cuerda para rato. Desde atrás, otra exhibición, con tirada de 25 incluida para totalizar 152 palos. Haya tuvo momentos más intermitentes pero a punto estuvo de embocar con la última bola, lo que hizo que los espectadores se volcarán en aplausos. Un broche de oro para un torneo en el que se impuso el que partía como gran favorito.

DIVISIÓN DE HONOR

Jornada 23

Peñacastillo-Renedo	4-0
La Rasilla-Roper	1-4
Torrelavega-Comillas	1-4
Ribamontán-Sampedro	4-0
Riotuerto-Sobarzo	3-3
J. Cuesta-Borbolla	1-4
Los Remedios-San Felices	4-1

Jornada 24

Casa Sampedro-Comillas	27/07, 19.30
Borbolla-La Rasilla ASV	27/07, 12.00
Renedo-Los Remedios	27/07, 12.00
Roper-Riotuerto	27/07, 18.00
Sobarzo-Ribamontán	27/07, 18.00
J. Cuesta-Torrelavega	27/07, 18.30
Sobarzo-Peñacastillo	27/07, 18.30

CLASIFICACIÓN

División de Honor

EQUIPO	PJ	PG	PE	PP	CF	CC	PT
1. Peñacastillo	23	13	9	1	80	49	35
2. Roper Bahía Real	23	13	6	4	72	49	32
3. Sobarzo	23	12	7	4	75	54	31
4. Borbolla	23	13	5	5	75	51	31
5. J. Cuesta	23	11	4	8	67	57	26
6. Riotuerto	23	6	11	6	67	63	23
7. Ribamontán	23	10	4	10	61	60	22
8. Comillas	23	8	6	9	64	65	22
9. Los Remedios	23	6	8	9	56	68	20
10. Torrelavega	23	7	5	11	57	65	19
11. Casa Sampedro	23	6	7	10	55	65	19
12.La Rasilla	23	7	3	13	49	58	17
13. Renedo	23	5	6	12	50	70	16
14. San Felices	23	2	5	16	39	83	9

TODOS LOS RESULTADOS

	Peñacastillo	Sampedro	Roper	Borbolla	Riotuerto	Ribamontán	La Rasilla	Torrelavega	Los Remedios	Renedo	San Felices	Sobarzo	J. Cuesta	Comillas
Peñacastillo		4-2		4-2	3-3		3-3	4-1	3-3	4-2	4-2		1-4	3-3
Casa Sampedro			3-3				4-0		3-3	4-1		1-4	1-4	
Puertas Roper	3-3	4-1	3-3	3-3		4-2	0-4	4-1		4-1	4-0	3-3	2-4	3-3
H. Borbolla		4-2	4-0		3-3	4-2		4-2	4-2	3-3	4-1	2-4	4-2	4-2
Riotuerto	3-3	3-3	2-4			3-3	4-1	2-4	3-3	4-1	4-2	3-3	2-4	3-3
Ribamontán	2-4	4-0	4-0	1-4	1-4		4-0	3-3	1-4		4-1	4-2	3-3	3-3
La Rasilla	1-4	1-4	1-4	2-4	3-3	1-4		0-4	4-2		4-0	1-4		1-4
Torrelavega Siec	1-4	4-0	0-4	4-2	1-4	4-2			3-3	3-3	4-0	2-4	1-4	1-4
Los Remedios	3-3	4-1	2-4	0-4	3-3	0-4	1-4	3-3		0-4	4-1		4-1	
Renedo	1-4	4-0	1-4	3-3	0-4	2-4	1-4	3-3			3-3	2-4		
San Felices	1-4		1-4	3-3	4-2		2-4	4-2	3-3	2-4		1-4	1-4	3-3
Sobarzo		3-3	3-3	4-1	4-1		4-2	3-3	4-1	1-4	3-3		4-1	2-4
J. Cuesta	1-4	3-3	2-4			3-3	4-0		2-4	3-3	4-2	1-4		
Comillas	2-4	4-2	2-4	1-4	4-1	2-4	3-3	4-2	4-1	1-4		4-1	1-4	

PRIMERA CATEGORÍA

Jornada 23

Pámanes-Cóbreces	2-4
Gajano-Mali	3-3
Quijano-Casar	2-4
Borbolla B-San José	4-0
Oruña-San Jorge	3-3
Laredo-Pontejos	3-3
Descansa: San Roque	

Jornada 24

San Roque-Gajano	1-4
Mali-Borbolla B	26/07, 19.00
Pontejos-Quijano	27/07, 17.30
Cóbreces-Laredo	27/07, 18.00
San José-San Jorge	27/07, 19.00
Pámanes-Oruña	28/07, 18.30
Descansa: Casar	

Borbolla y Roper se agarran a la competición

BORJA CAVIA

De los tres perseguidores de Peñacastillo se descuelga Sobarzo, tras empatar ante Riotuerto en un partido que duró más de dos horas y media

La Liga seguirá una jornada más al rojo vivo. Aunque tenían compromisos complicados, Roper Bahía Real y Hermanos Borbolla ganaron sus respectivos encuentros y se mantienen a tres puntos de Peñacastillo. Sobarzo, por su parte, se dejó un punto en La Cavada y se queda a cuatro puntos de los de Cañas antes del duelo que les enfrentará la próxima semana en La Tapia.

Esta vez Roper sí recordó al Roper de buena parte de la temporada y pese a no contar con Pedro Gutiérrez en el cuarteto titular sacó adelante el partido en la siempre difícil bolera de La Rasilla. Los de Maliaño, que jugaron de dieciocho y quince metros, cerraron en tres de los cinco parciales y logran con su victoria mantenerse a tres puntos de Peñacastillo.

Hermanos Borbolla salió victorioso de uno de los feudos más duros del campeonato, el de Cerrazo. Tras un primer chico con tres tiradas, un cierre clave en el segundo parcial encarriló el encuentro para los costeros. Pese a que los locales recortaron distancias, al final los de Óscar González lograron los dos puntos que les permiten mantenerse en la pugna por el título.

Aunque se mantiene en la pelea, el único que se dejó un punto por el camino fue Sobarzo. En un maratoniano partido marcado por los lanzamientos desde los veinte metros, los de Penagos remontaron dos chicos una vez más para rascar un punto que les permite llegar vivos a su duelo ante Peñacastillo.

Además de por la parte alta, buena parte del interés de la jornada se centraba en comprobar de lo que eran capaces por abajo tanto Los Remedios como Torrelavega y Casa Sampedro. Tras la derrota de Renedo, las peñas sabían que no iban a caer en puestos de descenso y que tenían la oportunidad de poner tierra de por medio con los de Piélagos. Sin embargo, solo los de Muslera aprovecharon la oportunidad.

Los de Guarnizo recibían a un descendido San Felices que, sin embargo, se adelantó en el marcador. Y es que pese a su situación los del Valle de Buelna van a vender cara su piel en cada partido. Siguiendo con la buena racha de las últimas semanas, los locales voltearon el marcador y disfrutan de su mejor momento del año en la clasificación.

No pueden decir lo mismo Torrelavega y Casa Sampedro. Los primeros fueron machacados a base de emboques por Comillas, mientras que los de Torres jugaron el mejor partido de la jornada en Loredo, donde se encontraron con un equipo local que sacó el rodillo.

Óscar González birla en el partido que Borbolla empató en Cerrazo ante J. Cuesta. :: SANE

LA RASILLA 1 ROPER 4

La Rasilla: Ico Núñez(c), Alberto Ceballos, Manu Diego, Javier Alonso.

Roper: Rubén Rodríguez(c), Carlos García, Jaime García, Fernando Ocejo.

Árbitro: Lidia Ruiz Salmón.

Bolera: La Rasilla.

	LOCAL	VISIT.	TIRO	RAYA	EMB.
1	34 (15+19)	46 (18+28)	L15	Alta/Mano	S10
2	40 (25+15)	39 (22+17)	V18	Alta/Pulgar	A10
3	34 (14+20)	41 (15+26)	L16	Alta/Mano	S10
4	35 (23+12)	44 (18+26)	V15	Alta/Pulgar	A10
5	32 (13+19) 35 (18+17) 67	29 (11+18) 39 (17+22) 68	L18	Alta/Mano	S10

	LOCAL	VISITANTE
Emboques	2	1
Bolas nulas	0	1
Bolas quedas	0	0

Marcador: 0-1, 1-1, 1-2, 1-3, 1-4.
Tiempo de juego: 85 minutos.

TORRELAVEGA 1 COMILLAS 4

Torrelavega: Iñi Pedrosa (c), Mario Pinta, José Carlos Alonso, Gonzalo Egusquiza.

Comillas: Alfonso González(c), Vicente Diego, Nacho Migoya, Pablo Fernández.

Árbitro: Alexandra Villar Solórzano.

Bolera: Carmelo Sierra.

	LOCAL	VISIT.	TIRO	RAYA	EMB.
1	28 (11+17)	59 (32+27)	L18	Alta/Mano	D20
2	45 (18+27)	25 (9+16)	V18	Alta/Pulgar	D20
3	42 (16+26)	59 (39+20)	L18	Alta/Mano	D20
4	16 (8+8)	55 (32+23)	V15	Alta/Pulgar	A10
5	29 (14+15) 54 (33+21) 83	32 (16+16) 59 (34+25) 91	L16	Alta/Mano	D20

	LOCAL	VISITANTE
Emboques	1	4
Bolas nulas	0	0
Bolas quedas	3	0

Marcador: 0-1, 1-1, 1-2, 1-3, 1-4.
Tiempo de juego: 80 minutos.

RIOTUERTO 3 SOBARZO 3

Riotuerto: Rubén Túñez (c), Javier Cacicedo, Gabi Cagigas, Jairo Arozamena.

Sobarzo: Carlos Gandarillas (c), David Gandarillas, Iván Gómez, Luis Vallines.

Árbitro: César Barquín García.

Bolera: La Encina.

	LOCAL	VISIT.	TIRO	RAYA	EMB.
1	29 (10+19) 27 (10+17) 56	21 (5+16) 32 (11+21) 53	V20	Alta/Mano	A10
2	37 (13+24) 33 (14+19) 70	36 (13+23) 35 (12+23) 71	L20	Alta/Pulgar	D20
3	36 (13+23) 46 (28+18) 82	37 (10+27) 32 (11+21) 69	V20	Alta/Mano	A10
4	37 (15+22) 44 (20+24) 81	32 (9+23) 28 (11+17) 60	L20	Alta/Pulgar	D20
5	32 (12+21) 11 (11+0) 43	34 (10+24) 53 (23+30) 87	V16	Alta/Mano	A10
6	41 (19+22)	49 (18+31)	L20	Alta/Mano	D20

	LOCAL	VISITANTE
Emboques	1	0
Bolas nulas	2	1
Bolas quedas	3	4

J. CUESTA 3 BORBOLLA 3

J. Cuesta: Isaac López (c), Javi Puente, Ángel Lavín, Antonio Sagredo.

Borbolla: Óscar González (c), Lolo Lavid, Alberto Díaz, Chin Velasco.

Árbitro: Augusto Fernández Salas.

Bolera: José Cuesta.

	LOCAL	VISIT.	TIRO	RAYA	EMB.
1	27 (9+18) 35 (16+19) 37 (12+25) 99	29 (12+17) 33 (15+18) 63 (38+25) 125	V18	Alta/Pulgar	D20
2	39 (10+29)	40 (14+26)	L16	Alta/Mano	S10
3	22 (7+15) 38 (15+23) 60	25 (5+20) 34 (12+22) 59	V18	Alta/Pulgar	D20
4	43 (15+28)	44 (20+24)	L16	Alta/Mano	S10
5	40 (15+26)	42 (18+24)	V16	Alta/Pulgar	D20

	LOCAL	VISITANTE
Emboques	0	2
Bolas nulas	0	0
Bolas quedas	3	5

Marcador: 0-1, 0-2, 1-2, 1-3, 1-4.
Tiempo de juego: 110 minutos.

LIGA FEMENINA

Jornada 16

Deva-Concejón	1-5
Torrelavega-Carandía	6-0
La Carmencita-Campoo	4-2
San Lorenzo-Bielva	5-1
Descansa: Casar	

Jornada 17

Carandía-San Lorenzo	25/07, 16.30
Casar-Deva	28/07, 18.00
Torrelavega-Concejón	28/07, 18.00
Bielva-La Carmencita	28/07, 18.00
Descansa: Campoo	

VETERANOS

Jornada 26

El Parque-Marcos Maza	0-6
San Vicente-Aguanaz	6-0
Quico Galuza-La Carmencita	4-2
La Encina-Posadillo	3-3
La Cochera-El Tarumbo	1-5
San Cipriano-Torrelavega	3-3
Peñacastillo-Carrimón	5-1

Jornada 27

La Carmencita-La Encina	24/07, 17.00
Carrimón-Abanillas	26/07, 18.00
Torrelavega-San Vicente	26/07, 18.00
Aguanaz-La Cochera	27/07, 16.30
El Tarumbo-Peñacastillo	27/07, 17.00
Marcos Maza-San Cipriano	27/07, 18.00
Posadillo-Quico Galuza	20/07,18.00

EN BREVE

Mali ya es nuevo equipo de División de Honor

PRIMERA CATEGORÍA

:: Mali Jardinería La Encina ya es equipo de División de Honor. Tras ganar su partido aplazado ante Quijano el sábado y empatar ayer en Gajano, solo una victoria de Laredo les impedía alcanzar el objetivo. Los pejinos no pudieron superar a Pontejos, por lo que los de Puente Arce logran el ascenso.

Néstor Viar gana el Regional Infantil

MENORES

:: El jugador de la Escuela de Bolos Camargo Roper Néstor Viar se llevó en la jornada de ayer el título regional en la categoría infantil tras imponerse a Lucas Carral, de la EB de Piélagos en el torneo disputado en Pámanes. Óscar García, de Torrelavega, fue tercero, mientras que José Antonio Sordo, de la EB Borsal Textil, fue cuarto. El campeón derribó 694 bolos.

Fernando Ruiz del Olmo, campeón de Cantabria

PASABOLO LOSA

:: En la peña Arnuero Pescados José Luis siguen de enhorabuena. Tras ganar la Liga y hacerse la semana pasada con el Regional de parejas con Jairo Agudo y Marcelino Revuelta, ayer otro de sus jugadores, Fermando Ruiz del Olmo, se hizo con el Campeonato Regional de pasabolo losa por delante de su compañero Jairo y de Marcelino Revuelta.

Víctor estrena su Regional en el Memorial Marcelino Botín

El flamante campeón de Cantabria es el gran favorito para ganar un torneo que en los dos últimos años se ha llevado Jesús Salmón

:: **BORJA CAVIA**

SANTANDER. Más allá de los campeonatos y los concursos puntuables, la temporada bolística a nivel individual tiene tres fechas marcadas a fuego en el calendario: el Memorial Marcelino Botín, el Torneo del Banco Santander y el Torneo del Millón. Esta tarde se disputa el primero de ellos, un evento en el que participan los ocho mejores de los ocho primeros concursos del circuito y que se disputará a partir de las 15.00 horas en la bolera de La Robleda de la localidad de Puente San Miguel.

Será la XLVIII edición de un concurso que en los dos últimos años ha ido a parar a Jesús Salmón, que se impuso en 2017 en una edición que se tuvo que celebrar en El Malecón por la lluvia y en 2018 tras ganar la final a Óscar González en Puente San Miguel.

Ambos estarán esta tarde sobre el corro junto a Víctor González, flamante campeón regional; Rubén Haya, subcampeón; Lolo Lavid, ganador del torneo en 2016; Gabriel Cagigas, Carlos Gandarillas y Chin Velasco.

Aunque suene a tópico, el elenco de favoritos está encabezado por el trío habitual formado por Víctor, Óscar y Salmón. El de Peñacastillo, que el sábado se proclamó campeón regional después de derribar en sus dos últimos concursos 310 bolos, está llegando a su momento optimo de forma y fue capaz de sumar en Roiz su segundo entorchado cántabro consecutivo.

Los cuartos de final arrancan a partir de las 15.00 horas en la bolera de La Robleda

Junto a él, Salmón también parte en las quinielas entre los grandes favoritos para el triunfo. Más allá de ser el ganador de las dos últimas ediciones, el camargués es apuesta obligada si de aspirantes se trata, pese a su mal Campeonato de Cantabria. Incómodo en su juego desde el arranque, el de Peñacastillo logró entrar en los cuartos de final pero con pocas opciones de lograr un buen resultado.

Ni siquiera pudo llegar a esa fase Óscar González, y eso que El Junco llegaba en racha tras ganar en La Portilla y hacer buen papel en El Carmen. Sin embargo, un concurso de 95 en Treceño le hizo quedar fuera a las primeras de cambio. Pese a ello, esta tarde es uno de los nombres a seguir.

Los cuartos de final arrancarán a las 15.00 horas en orden inverso a la clasificación, esto es, con la tirada de Rubén Haya y Gabriel Cagigas. Tras la primera fase las semifinales comenzarán de cero, al igual que la gran final que pondrá el broche de oro al concurso.

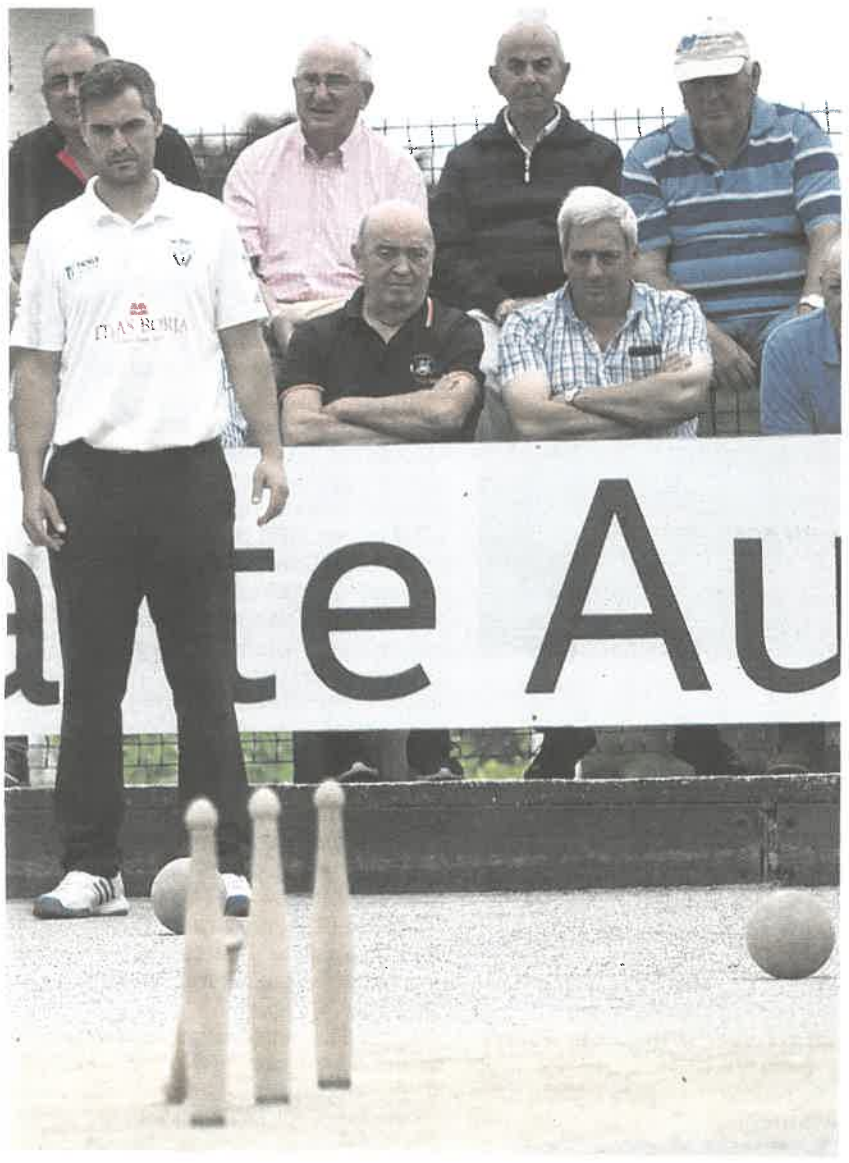

Víctor González es el gran favorito hoy en el Marcelino Botín. :: SANE

LOS REMEDIOS 4 SAN FELICES 1

Los Remedios: Óscar Cianca (C), Federico Díaz, Jaime Ríos, Isaac Navarro.

San Felices: José Díaz (c), Luis Fernández, Borja Soberón, Jimmy Herguedas.

Árbitro: Abel González Usamentiaga.

Bolera: Muslera.

	LOCAL	VISIT.	TIRO	RAYA	EMB.
1	22 (8+15)	45 (20+25)	V14	Alta/Mano	D10
2	56 (31+25)	31 (17+14)	L16	Alta/Pulgar	A10
3	43 (19+24)	39 (18+21)	V14	Alta/Pulgar	A10
4	42 (13+29)	30 (14+16)	L16	Alta/Pulgar	A10
5	46 (21+25)	39 (17+22)	V14	Alta/Pulgar	S10

	LOCAL	VISITANTE
Emboques	2	1
Bolas nulas	0	1
Bolas quedas	3	2

Marcador: 0-1, 1-1, 2-1, 3-1, 4-1.

Tiempo de juego: 62 minutos.

RIBAMONTÁN 4 SAMPEDRO 0

Ribamontán: Víctor de la Torre(c), David Cecín, Fran Rucandio, Manuel Domínguez.

Casa Sampedro: Benito Fernández (c), Alfonso Díaz, Adrián Díaz, Jorge González.

Árbitro: Dámaso Tezanos Díaz

Bolera: El Cagigal.

	LOCAL	VISIT.	TIRO	RAYA	EMB.
1	44 (14+30)	42 (16+26)	V15	Alta/Pulgar	D20
2	52 (37+27)	40 (25+25)	L16	Alta/Mano	A10
3	28 (21+35)	41 (17+28)	V15	Alta/Pulgar	D20
4	52 (39+32)	40 (35+29)	L16	Alta/Mano	D20

	LOCAL	VISITANTE
Emboques	3	2
Bolas nulas	0	0
Bolas quedas	0	1

Marcador: 1-0, 2-0, 3-0, 4-0.

Tiempo de juego: 55 minutos.

Óscar González, ganador del Memorial Marcelino Botín. :: SANE

Óscar González se olvida del Regional

El de Liérganes gana el Memorial Botín tras superar a un Víctor González que entró en la final con una gran última mano

BORJA CAVIA

PUENTE SAN MIGUEL. La bolera de La Robleda de Puente San Miguel acogió ayer la XLVIII edición del Memorial Marcelino Botín, un concurso que se llevó Óscar González tras ganar en la final a Víctor González. Tercero fue Salmón, mientras que en la cuarta plaza finalizó Chin Velasco. Como cada año, la cita congregó a numerosos aficionados en uno de los templos bolísticos de la región.

El Memorial sirvió para que Óscar, en parte, se quitara el mal sabor de boca del Campeonato Regional. El Junco recuperó el juego que ha exhibido durante buena parte de los meses de junio y julio y realizó un concurso de menos a mas en el que, mejoró sus cifras de cada certamen.

La competición arrancó a primera hora de la tarde con las tiradas de Gabriel Cagigas y Rubén Haya. Ni el de Ambrosero ni el camargués disfrutaron de una buena tarde y se quedaron lejos de poder marcar un registro que inquietara a los siguientes participantes. El de Riotuerto derribo 117 bolos, mientras que el de Peñacastillo apenas llegó a 113. Tras su buen papel en el Campeonato Regional, en el que solo los problemas con el tiro tras la lluvia le impidieron poder competir ante Víctor, Haya no pudo refrendar en La Bolerona el buen momento de forma que vive.

Posteriormente fue el turno de otro jugador que también completó un buen Regional, Carlos Gandarillas, que lanzó acompañado de Chin Velasco. El de Sobarzo continuó con la tónica de la tirada de cuartos de sus compañeros y tampoco llegó a los 120, aunque logró superar a Haya y Cagigas con 119 palos. El de Pedredo, por su parte, si logró más bolos que la media, aunque a priori tampoco sus 124 suponían una obligación excesiva para los cuatro jugadores que restaban por realizar su tirada, algo que se demostró más tarde que no sería así, toda vez que el de Borbolla se coló en la siguiente fase de la competición.

A partir de ahí los registros fueron creciendo en cifras. Apareció en el corro Víctor González, que mantuvo la buena sintonía con su juego de las dos últimas rondas del regional y se colocó en cabeza con 151 bolos. Junto a él tiró Lolo Lavid, que tras ganar en Quijano y en Maliaño no pudo mantener su racha, lo que dejó su concurso en 113 palos que le colocaron compartiendo la última plaza con Rubén Haya.

Víctor embocó en la última mano de la semi para lograr los 33 bolos necesarios para pasar

Quedaban por tirar los dos mejores de la primera parte del año en cuanto a registros en concursos puntuables, aunque dos días antes en el Regional no habían estado a la altura. Claro que, ver a Óscar y Salmón jugando mal en dos ocasiones consecutivas es algo complicado. Pese a ello, el Junco no acabó de brillar en esta ronda, logrando 124 bolos, mientras que el camargués si fue un rodillo y con 144 bolos mostró su candidatura a llevarse su tercer Botín consecutivo.

El pase a la final se decidió por un bolo. Cada fase partía de cero, por lo que la ventaja adquirida por Víctor y Salmón sobre sus rivales de poco servía. El Junco marcó el corte con sus 132 bolos, mientras que Chin Velasco se quedaba sin opciones al no poder pasar de los 113.

En la segunda semifinal Víctor volvió a dar muestras del tipo de jugador que es, sacando lo mejor de sí en los momentos más complicados. Tras hacer Salmón 130 bolos, el de Peñacastillo estaba obligado a tirar 33 en la última mano para pasar a su compañero. Tras embocar con la primera, subió dos bolas prácticamente perfectas que dejó a escasos centímetros de la caja. Fueron nueve los bolos birlados con las dos primeras, quedando cinco con la última, una bola al castro del pulgar, la que había logrado la jugada máxima. La puso perfecta Víctor, que logró así su pase al momento decisivo del torneo.

En la gran final Óscar logró su mejor tirada de la tarde y con sus 140 bolos no permitió que Víctor se acercase en el marcador. El Junco volvió a sumar una importante victoria en un templo bolístico.

MEMORIAL MARCELINO BOTÍN

Jugador	Cuartos	Semifinales	Final
1. Óscar González	124	132	140
2. Víctor González	151	131	126
3. Jesús Salmón	144	130	
4. Chin Velasco	124	113	
5. Carlos Gandarillas	119		
6. Gabi Cagigas	117		
7. Rubén Haya	113		
8. Lolo Lavid	113		

Borbolla y Peñacastillo buscan una plaza en la final de Copa

Su victoria en Cañas por dos chicos a cuatro da ventaja a los nojeños, que pudieron sentenciar tras colocarse con cero a tres en el marcador

:: B. CAVIA

SANTANDER. Antes de que ambos se midan en la última jornada liguera, en un duelo que puede ser decisivo para el título, Hermanos Borbolla y Peñacastillo se enfrentan esta tarde a partir de las 19.30 horas en la bolera Municipal de Noja la vuelta de semifinales de la Copa Presidente de Cantabria. Ribamontán espera ya en la final a uno de los dos contendientes de una eliminatoria que de momento se decanta a favor de los costeros tras su victoria por dos chicos a cuatro en Cañas.

Pese al triunfo, Borbolla se marchó del feudo capitalino con un regusto amargo. Y es que se llegaron a colocar con cero a tres en el marcador, una ventaja tras la que pudieron sentenciar la eliminatoria, pero que se les escapó en el cuarto y en el quinto parcial, especialmente en un cuarto en el que no remataron a los locales desde catorce metros.

Pese a ello, los de Noja tienen ventaja en la eliminatoria y todo a su favor para volver a una final copera, un partido que no disputan desde 2012, cuando lograron su último título ante Casa Sampedro en Guarnizo. En total cuatro títulos adornan las vitrinas de la entidad nojeña desde que en 2001 levantaran su primera copa en Maliaño ante Puertas Roper.

Para evitar que esto ocurra tendrán enfrente a Peñacastillo, que todavía no ha probado las mieles del éxito en la competición del KO. Con dos ligas en sus vitrinas los de Cañas no han tenido suerte en la Copa, el año pasado fueron eliminados por Laredo a las primeras de cambio, por lo que este año quieren quitarse esa espina clavada.

Sin posibilidad de colocar veinte metros, los capitalinos arrancaron el duelo de ida desde los diecinueve metros, aunque en las otras oportunidades que tuvieron que colocar tiro se bajaron hasta los catorce, en un intento por contrarrestar la superioridad rival. Parece difícil que de entrada vuelvan hasta la distancia mínima en la tarde de hoy. Los locales, por su parte, vienen apostando por los diechocho metros.

Iris Cagigas gana el Circuito de Bolos con una media de 140

Andrea Gómez, de Campoo de Yuso, finaliza segunda, mientras que su compañera Marta Castillo es tercera

:: B. CAVIA

SANTANDER. Iris Cagigas se proclamó ganadora del Circuito Femenino de bolos. La bolista de Cubas repite así con respecto al pasado curso, cuando se hizo con la competición con una media de 141,75 bolos. En el curso actual su promedio ha sido de 140,22.

Tras la jugadora de la peña Torrelavega Siec ha acabado Andrea Gómez, de Campoo de Yuso, que lo ha hecho con una media algo superior a 138 palos. La joven jugadora de las campurrianas está realizando una gran temporada tanto a nivel colectivo como individual, lo que la coloca entre las favoritas para llevarse los campeonatos oficiales.

Además de acabar segunda en el Circuito de bolos, Andrea Gómez ha sido la mejor en la clasificatoria del torneo al KO, el concurso que se jugará dentro de la programación de la Semana Bolística. Para la cita puntúan los registros que se lograron en ocho de los concursos clasificatorios, entre los que se incluyen el San Juan de Los Corrales, el Memorial Marcelino Ortiz Tercilla o el Concurso de La Patrona. La segunda en esta clasificación es Iris Cagigas.

A un paso de su compañera de equipo en ambas tablas fue Marta Castillo, que por escaso margen se quedó en la tercera plaza. La corraliega, vigente Campeona Regional el pasado curso en Carandía, baja un puesto con respecto a su lugar en 2018, aunque parte como favorita para hacerse con el título cántabro, que se pondrá en disputa el próximo domingo 4 de agosto en la bolera de Boo de Piélagos.

La igualdad entre buena parte de las bolistas en la parte de arriba de la clasificación hace que la cuarta clasificada, Judit Bueno, finalizó el curso con apenas tres bolos menos de media que Marta Castillo. La de La Carmencita, con más de 135 palos como promedio, es la actual Campeona de España, y la ganadora entre otros, de los concursos de Unquera, Renedo o Club Bansander, por lo que, sin duda, es otra de las rivales a batir.

En total en el Circuito Femenino 2019 han concurrido 30 jugadoras, aunque dos de ellas, Anahí Señas e Irene Roque solo han participado en una tirada. Las bolistas que han completado las trece fases clasificatorias han sido 21, aunque algunas como Diana López o Laura Abascal solo se han perdido una y dos citas respectivamente.

Las dos jugadoras forman parte del elenco de participantes en el Torneo KO, una cita que se disputa por tercera vez dentro de la programación de la Semana Bolística y que de momento han ganado Cristina Cabielles, que levantó el trofeo en la primera edición celebrada en Treceño en 2017, y Marta Castillo, que lo hizo la pasada campaña en El Malecón tras superar a Iris Cagigas o en la gran final.

El torneo enfrenta a dieciséis jugadoras por eliminación directa al estilo del Torneo del Millón masculino, un sistema de competición que lo vuelve más atractivo.

BOLO PALMA

DIVISIÓN DE HONOR

Resultados

Peñacastillo Anievas Mayba	4	Renedo	0
La Rasilla ASV. Cantábrico	1	Roper Bahía Real	4
Torrelavega Siec	1	Comillas	4
Ribamontán Mar Const. Portio	4	Casa Sampedro	0
Riotuerto Hotel Villa Pasiega	3	Sobarzo	3
J. Cuesta	1	Hnos. Borbolla Villa de Noja	4
Los Remedios Vitalitas	4	San Felices de Buelna	1

Clasificación

EQUIPO	PT	J	G	E	P	F	C
1. Peñacastillo Anievas Mayb	35	23	13	9	1	80	49
2. Roper Bahía Real	32	23	13	6	4	72	49
3. Sobarzo	31	23	12	7	4	75	54
4. Hnos. Borbolla V de Noja	31	23	13	5	5	75	51
5. J. Cuesta	26	23	11	4	8	67	57
6. Riotuerto Hotel V Pasiega	23	23	6	11	6	67	63
7. Ribamontán Const. Portio	22	23	9	4	10	61	60
8. Comillas	22	23	8	6	9	64	65
9. Los Remedios Vitalitas	20	23	6	8	9	56	68
10. Torrelavega Siec	19	23	7	5	11	57	65
11. Casa Sampedro	19	23	6	7	10	55	65
12. Rasilla ASV. Cantábrico	17	23	7	3	13	49	68
13. Renedo	16	23	5	6	12	50	70
14. San Felices de Buelna	9	23	2	5	16	39	83

PRIMERA CATEGORÍA

Resultados

Comercial Santiago Gajano	3	Mali Jardinería La Encina	3
Quijano H. Veterinario Piélagos	2	La Ermita Cantabria Casar P.	4
Noja Hnos. Borbolla	4	San José Rocacero	0
Pámanes Dist. Gasóleos	2	Cóbreces Almacenes Lavín	4
JV Oruña JCT Seg. y Servicios	3	S. Jorge G. Tierras Cántabras	3
SB Laredo Canalsa	3	Pontejos Nereo Hnos.	3
S. Roque Cemsa Gpo. Adelma	Descansa		

Clasificación

EQUIPO	PT	J	G	E	P	F	C
1. Mali Jardinería La Encina	31	21	14	3	4	71	39
2. Noja Hnos. Borbolla	30	21	14	2	5	70	44
3. S. Jorge G. Tierras Cánta	26	21	8	10	3	65	51
4. SB Laredo Canalsa	25	21	8	9	4	64	53
5. Comercial Santiago Gajan	25	21	11	3	7	61	45
6. Pontejos Nereo Hnos.	24	22	8	8	6	65	55
7. Ermita Cantabria Casar P.	23	22	8	7	7	61	58
8. Pámanes Dist. Gasóleos	20	21	7	6	8	51	59
9. JV Oruña JCT Seg. y Servi	19	21	6	7	8	56	58
10. San José Rocacero	15	21	4	7	10	47	68
11. Quijano H. Veterinario P	13	21	5	3	13	47	66
12. Cóbreces Almac. Lavín	13	22	4	5	13	41	73
13. S. Roque Cemsa Gpo. Ad	12	21	3	6	12	39	69

SEGUNDA ESPECIAL G1

Resultados

Beranga Grupo Mardaras	4	Orejo Metálicas Llama	2
Carandía Rte. L´Argolla	2	La Portilla	4
Marcos Maza	2	Club Bansander	4
Tanos Hakensa	4	Covadal	2
La Planchada	4	San Cipriano	2
Boo Piélagos Excav. Palomera	3	C. La Encina	3

Clasificación

EQUIPO	PT	J	G	E	P	F	C
1. Tanos Hakensa	30	20	14	2	4	71	49
2. Marcos Maza	27	20	11	5	4	70	50
3. Club Bansander	25	20	9	7	4	69	51
4. Boo Piélagos Excav. Palo	21	20	8	5	7	64	56
5. Covadal	21	20	8	5	7	60	60
6. La Planchada	20	20	8	4	8	59	61
7. Orejo Metálicas Llama	19	20	7	5	8	61	59
8. La Portilla	19	20	8	3	9	62	58
9. Beranga Grupo Mardaras	18	20	6	6	8	55	65
10. Carandía Rte. L´Argolla	17	20	6	5	9	53	67
11. C. La Encina	15	20	6	3	11	51	69
12. San Cipriano	8	20	2	4	14	45	75

SEGUNDA ESPECIAL G2

Resultados

J. Cuesta	5	Villa de Cartes Ttes. Juanito	1
Restaurante El Boj	4	Los Remedios El Mesón de Coo	2
Luey Const. Cintu	3	Bustablado	3
Las Fraguas	4	Calderón Mesón El Pradón	2
Valle Anievas Teodoro Ríos	2	ZB Calixto García	4
El Tarumbo	4	Mazcuerras	2

Clasificación

EQUIPO	PT	J	G	E	P	F	C
1. El Tarumbo	33	20	15	3	2	79	41
2. Calderón Mesón El Pradón	28	20	12	4	4	72	48
3. Mazcuerras	24	20	8	8	4	67	53
4. J. Cuesta	23	20	9	5	6	66	54
5. V. de Cartes Ttes. Juanito	22	20	7	8	5	62	58
6. Restaurante El Boj	21	20	8	5	7	55	65
7. ZB Calixto García	21	20	9	3	8	62	58
8. Bustablado	19	20	6	7	7	59	61
9. Luey Const. Cintu	18	20	5	8	7	58	62
10. Las Fraguas	16	20	5	6	9	58	62
11. Valle Anievas Teodoro R	11	20	2	7	11	48	72
12. Remedios El Mesón Coo	4	20	0	4	16	34	86

SEGUNDA G1

Resultados

Fernando Ateca Bar La Torre	3	Rosequillo	3
O´Dowels Sports Team	2	Zurita	4
Cianca	4	Conspur Taberna El Corro	2
La Portilla	1	Castilla Hermida	5
Salcedo	Descansa		

Clasificación

EQUIPO	PT	J	G	E	P	F	C
1. La Colina	28	18	13	2	3	69	39
2. Zurita	28	18	12	4	2	74	34
3. Salcedo	24	18	10	4	4	65	43
4. O´Dowels Sports Team	24	18	11	2	5	63	45
5. Conspur Taberna El Corro	21	19	9	3	7	62	52
6. Cianca	20	18	8	4	6	62	46
7. Rosequillo	19	18	7	5	6	53	55
8. La Portilla	12	18	5	2	11	42	66
9. Encofrados Fergar Tezanos	8	17	3	2	12	37	65
10. Fernando Ateca Bar La T	8	18	2	4	12	36	72
11. Castilla Hermida	6	18	3	0	15	31	77

SEGUNDA G2

Resultados

La Penilla	5	Pensión Cafetería Orio Laredo	1
Cicero	3	San Cipriano Ángel Gómez	3
SB Laredo Canalsa	1	El Mato	5
San Mamés	2	Restaurante El Pajar	4
Covadal	3	Elechino Bar Ezquerra	3
Sobarzo- Sarón	Descansa		

Clasificación

EQUIPO	PT	J	G	E	P	F	C
1. Restaurante El Pajar	28	18	12	4	2	72	36
2. Sobarzo- Sarón	25	18	12	1	5	65	43
3. Covadal	24	18	10	4	4	63	45
4. El Mato	21	18	8	5	5	62	46
5. SB Laredo Canalsa	19	18	8	3	7	56	52
6. San Cipriano Ángel Gómez	18	18	6	6	6	57	51
7. Elechino Bar Ezquerra	16	18	6	4	8	54	54
8. Cicero	15	18	6	3	9	50	58
9. La Penilla	13	18	5	3	10	42	66
10. Pensión Caf Orio Laredo	13	19	5	3	11	41	73
11. San Mamés	8	19	3	2	14	38	76

SEGUNDA G3

Resultados

Ebro Ciudad de Reinosa	3	El Picón N.R. Ruiz	3
SF Pero Niño	6	San Román	0
La Llama Confisper Guanito	5	El Carmen	1
Torrelavega Siec	3	Requejo	3
El Puentón	1	Nueva Ciudad Rte. Sánchez	5
Pesquera CV	Descansa		

Clasificación

EQUIPO	PT	J	G	E	P	F	C
1. Nueva Ciudad Rte. Sánchz	34	18	16	2	0	77	31
2. Torrelavega Siec	27	18	12	3	3	68	40
3. SF Pero Niño	21	19	8	5	6	66	48
4. El Puentón	19	18	8	3	7	54	54
5. La Llama Confis. Guanito	18	18	7	4	7	57	51
6. San Román	18	19	7	4	8	55	59
7. El Picón N.R. Ruiz	18	18	6	6	6	54	54
8. Ebro Ciudad de Reinosa	15	18	5	5	8	47	61
9. El Carmen	13	18	5	3	10	44	64
10. Pesquera CV	9	18	2	5	11	41	67
11. Requejo	8	18	2	4	12	37	71

SEGUNDA G4

Resultados

Virgen de Las Lindes	3	Monte Corona	3
Hualle	5	La Cuera Talleres Magaldi	1
El Pozo	2	La Cigoña	4
Santa Eulalia	2	Luey Extiniruña	4
La Pradera de Ruiseñada	3	Darío Gutiérrez	3
Ontoria	Descansa		

Clasificación

EQUIPO	PT	J	G	E	P	F	C
1. Hualle	30	18	14	2	2	78	30
2. Darío Gutiérrez	30	18	14	2	2	76	32
3. La Pradera de Ruiseñada	26	19	11	4	4	67	47
4. Ontoria	22	18	9	4	5	63	45
5. Monte Corona	20	18	8	4	6	58	50
6. La Cigoña	16	18	6	4	8	49	59
7. Virgen de Las Lindes	15	18	6	3	9	47	61
8. Luey Extiniruña	14	18	5	4	9	50	58
9. El Pozo	13	18	4	5	9	43	65
10. Santa Eulalia	10	19	4	2	13	42	72
11. La Cuera Talleres Magaldi	4	18	1	2	15	27	81

TERCERA G1

Resultados

Descansa 1		Los Pinares Public. Hnos. Bores	
San Miguel		Descansa 2	
San Cipriano	5	H. Productor Quesos Baró	1
El Picón Angelati		Descansa	
Castilla Hermida	1	Villacarriedo Avia de Vega	5

Clasificación

EQUIPO	PT	J	G	E	P	F	C
1. H. Productor Quesos Baró	21	15	9	3	3	58	32
2. San Cipriano	20	14	8	4	2	54	30
3. Villacarriedo Avia de Vega	18	14	6	6	2	52	32
4. San Miguel	18	14	6	6	2	49	35
5. Herrera	16	14	6	4	4	47	37
6. Castilla Hermida	15	15	6	3	6	42	48
7. San Lorenzo Masai	11	14	4	3	7	41	43
8. El Picón Angelati	7	14	3	1	10	29	55
9. Pinares Public. Hnos. Bores	2	14	1	0	13	12	72

TERCERA G2

Resultados

Villaverde de Pontones	0	Hotel Costamar Loredo	6
Virgen de La Cama	2	Riaño	4
Boo de Guarnizo	6	Bar La Plaza Heras	0
Orejo Metálicas Llama	5	Carbón Ruiz Racar Ramales	1
Miera	Descansa		

Clasificación

EQUIPO	PT	J	G	E	P	F	C
1. Riaño	21	14	8	5	1	53	31
2. Virgen de La Cama	20	15	9	2	4	58	32
3. Orejo Metálicas Llama	20	13	9	2	2	52	26
4. Hotel Costamar Loredo	19	14	8	3	3	52	32
5. Boo de Guarnizo	16	14	7	2	5	44	40
6. Villaverde de Pontones	12	14	5	2	7	42	42
7. Miera	9	14	4	1	9	35	49
8. Bar La Plaza Heras	8	14	2	4	8	29	55
9. Carbón Ruiz Racar Ramales	1	14	0	1	13	13	71

TERCERA G3

Resultados

Casa Cholo Corbatas Río Deva	5	Valle de Anievas T. Ríos	1
Borsal Textil	3	Castillo	3
Rebujas Pueblo de San Mateo	4	Somaconcha	2

Clasificación

EQUIPO	PT	J	G	E	P	F	C
1. Borsal Textil	28	16	12	4	0	70	26
2. Castillo	27	16	11	5	0	67	29
3. Casa Cholo Corbatas Río D	22	16	9	4	3	59	37
4. El Limón Bar El Almacén	20	15	7	6	2	53	37
5. Quico Galuza Doroteo Glz.	15	15	5	5	5	47	43
6. Cóbreces Bar Cañardo	13	15	5	3	7	35	55
7. Rebujas Pueblo de San M	11	16	3	5	8	41	55
8. Somaconcha	8	16	4	0	12	34	62
9. Valle de Anievas T. Ríos	6	16	3	0	13	30	66
10. Comillas	6	15	2	2	11	32	58

FEMENINA

Resultados

Atlético Deva	1	Concejón de Ibio	5
Torrelavega Siec	6	Carandía Rte. L´Argolla	0
La Carmencita	4	Campoo de Yuso	2
San Lorenzo Antoñán Anievas	5	Zurdo de Bielva	1
Casar Periedo Rte. Posada Vallejo	Descansa		

Clasificación

EQUIPO	PT	J	G	E	P	F	C
1. Campoo de Yuso	27	15	13	1	1	76	14
2. Concejón de Ibio	23	14	10	3	1	58	26
3. La Carmencita	20	14	8	4	2	50	34
4. Torrelavega Siec	18	14	7	4	3	55	29
5. Atlético Deva	14	14	6	2	6	41	43
6. Zurdo de Bielva	9	15	3	3	9	28	62
7. San Lorenzo Antoñán Ani	8	14	2	4	8	32	52
8. Casar Periedo Rte. Posada V	5	14	0	5	9	26	58
9. Carandía Rte. L´Argolla	4	14	0	4	10	18	66

VETERANOS

Resultados

El Parque Artipubli	0	Marcos Maza Autoesc. Tomás	6
San Vicente Persianas Raba	6	Aguanaz Bar Ezquerra	0
Quico Galuza Doroteo Glez.	4	La Carmencita	2
AA.VV. La Encina	3	Posadillo Ayto. Polanco	3
Peñacastillo Anievas Mayba	5	Carrimón	1
La Cochera Bar Sotileza	1	El Tarumbo	5
San Cipriano	3	Torrelavega Siec	3
Abanillas	Descansa		

Clasificación

EQUIPO	PT	J	G	E	P	F	C
1. Peñacastillo Anievas May	44	25	21	2	2	110	40
2. San Cipriano	43	24	20	3	1	104	40
3. Posadillo Ayto. Polanco	36	24	15	6	3	95	49
4. El Tarumbo	33	24	15	3	6	92	52
5. Abanillas	29	24	12	5	7	77	67
6. Quico Galuza Doroteo Glz.	29	25	12	5	8	83	67
7. La Carmencita	29	24	13	3	8	84	60
8. Carrimón	23	24	9	5	10	72	72
9. La Cochera Bar Sotileza	23	24	8	7	9	68	76
10. Aguanaz Bar Ezquerra	17	24	6	5	13	65	79
11. San Vicente Persianas R	16	25	6	4	15	56	94
12. Marcos Maza Autoesc. T	15	24	5	5	14	60	84
13. Torrelavega Siec	14	24	6	2	16	53	91
14. AA.VV. La Encina	12	24	3	6	15	47	97
15. El Parque Artipubli	1	25	0	1	24	26	124

BOLO PASIEGO

PRIMERA

Resultados

Alto Pas Posada	2	Margutsa	4
Comercial Maremi Casa August	3	Candolías Autob. Figueras	3
La Campiza	4	La Costera	2
La Rincuenca	1	Piélagos Taller Carlos L.	5
Sobaos La Zapita	1	El Rosario Ruipel	5

Clasificación

EQUIPO	PT	J	G	E	P	F	C
1. Margutsa	33	17	16	1	0	88	14
2. Alto Pas Posada	29	17	14	1	2	78	24
3. Candolías Autob. Figueras	24	17	11	2	4	67	35
4. El Rosario Ruipel	20	17	8	4	5	54	48
5. La Campiza	16	17	6	4	7	46	56
6. Piélagos Taller Carlos L.	16	17	6	4	7	45	57
7. Comercial Maremi Casa A	15	17	6	3	8	42	60
8. Sobaos La Zapita	13	17	5	3	9	43	59
9. La Rincuenca	3	17	1	1	15	25	77
10. La Costera	1	17	0	1	16	22	80

Peñacastillo jugará la final de Copa

BORJA CAVIA

Los santanderinos realizan un gran partido y remontan ante Borbolla el 2-4 que tenían en contra después del encuentro de ida

NOJA. Peñacastillo será el rival de Ribamontán al Mar en la final de la Copa Presidente que se disputará el próximo día 6 de agosto en la bolera Carmelo Sierra de Torrelavega. Los de Cañas remontaron el 2-4 del partido de ida y pelearán por primera vez por hacerse con el trofeo del KO, una cita que puede redondear un curo histórico para el equipo comandado por Nel González.

Tras enreversarse en el partido de ida después de haber ido ganando por cero a tres en el marcador, Borbolla no quería dejar escapar la oportunidad de optar a levantar un título este curso, toda vez que la Liga la tienen ya complicada, aunque no fue su tarde y apenas tuvieron opciones de triunfo.

Se adelantaron los visitantes en el primer chico después de que ninguna de las dos peñas consiguiera cerrar desde los dieciocho metros y con el emboque al pulgar. Un primer paso para la remontada que se cimentó en una buena en la segunda tirada, toda vez que en la primera la saca solo había sido de dos bolos. No aprovechó Borbolla que Peñacastillo tampoco había cerrado y los de Cañás se apuntaron el primer parcial.

Si en la ida habían sido los costeros los que habían puesto tierra de por medio, ayer fueron los santanderinos los que tomaron el mando después de hacerse con el segundo chico tras cerrar de mano desde los dieciocho con 47 bolos desde los dieciséis metros que había colocado la propia cuadrilla capitaneada por Jesús Salmón.

En un intento de variar la dinámica del partido, Óscar González mandó a los suyos hasta la distancia máxima copera, los diecinueve metros. No estaba siendo la tarde de Borbolla, que se quedó en 34 bolos y vio como Peñacastillo, con una bola buscando el panojo de Haya como cierre, superaba los 40 y ponía la eliminatoria patas arriba.

El siguiente chico, no exento de polémica arbitral después de que el árbitro llamara la atención a Chin Velasco, también cayó del lado visitante, después de que, pese a una bola queda, fueran capaces de llegar a los cuarenta bolos. No lo logró Borbolla, que con un estacazo al lado contrario de Chin Velasco se quedaba en 35 y al filo de verse fuera de la final copera.

En el quinto volvió la polémica después de que el colegiado anulara una bola a José Manuel González por mover el pie. La bola había acabado embocando y hubiera supuesto el pase de Peñacastillo a la siguiente ronda. Antes, ninguna de las dos cuadrillas había logrado cerrar desde los diecinueve metros. Los de Cañas iban a ganar a 36 y, pese a contar con una bola menos, lograron llegar a esa cifra y convertirse en los finalistas del torneo del KO.

Remontada de Peñacastillo que, después de jugar un mal partido de ida y ver como Borbolla le perdonaba la vida, ayer fue capaz de mostrar su mejor versión para lograr disputar su primer final copera. Los capitalinos han llegado al tramo decisivo de la temporada en el mejor estado de forma posible y además de tener encarrilada la Liga, con tres puntos de ventaja y seis por jugarse, tendrán la posibilidad de lograr el doblete ganando la Copa.

Borbolla, por su parte, se vuelve a quedar a las puertas de una final copera, como ocurriera la pasada campaña cuando perdieron en semifinales ante Casa Sampedro. Los costeros no alzan el torneo del KO desde que lo hicieran allá por 2012 en Guarnizo, precisamente ante la partida de Torres.

No lo tendrá fácil en la final ante una peña de Ribamontán cuyas actuaciones pueden ser de lo mejor y de lo peor . El pasado fin de semana, sin ir más lejos, fue capaz de hacer un encuentro en el que su tirada mímina fue de 44 bolos, birlando 27, 30, 32 y 35 palos. Claro que todos los chicos se jugaron de quince y dieciséis metros. El partido decisivo será algo muy diferente, aunque en su último enfrentamiento liguero, los de Loredo ya pusieron contra las cuerdas a Peñacastillo tras ir ganando por 0-2 en la Mateo Grijuela. Solos los errores propios, la entrada de Sebi Iturbe y una gran reacción de los de Cañas permitieron que los puntos se quedasen en casa. De cara a la gran final poco tendrá que ver lo ocurrido en los duelos ligueros. Como prueba de ello, lo ocurrido el año pasado, cuando Sobarzo pasó por encima de Casa Sampedro en el partido disputado en Los Corrales de Buelna.

BORBOLLA 0 PEÑACASTILLO 5

Borbolla: Óscar González (c), Chin Velasco, Alberto Díaz, Lolo Lavid.

Peñacastillo: Jesús Salmón (c), José Manuel González, Víctor González, Rubén Haya.

Árbitro: Esteban Abascal Abascal.

Bolera: Municipal.

	LOCAL	VISIT.	TIRO	RAYA	EMB.
1	34 (11+23) 39 (10+26) 74	39 (16+23) 43 (15+25) 79	L18	Medio/Pulgar	D20
2	41 (14+27)	47 (22+25)	V16	Alta/Mano	A10
3	33 (11+22)	40 (14+26)	L19	Alta/Pulgar	D20
4	35 (11+24)	40 (15+25)	V16	Alta/Pulgar	D20
5	32 (12+20) 39 (16+23) 71	36 (14+22) 38 (17+21) 74	L19	Alta/Pulgar	D20

	LOCAL	VISITANTE
Emboques	0	0
Bolas nulas	0	1
Bolas quedas	1	1

Marcador: 0-1, 0-2, 0-3, 0-4, 0-5.
Tiempo de juego: 100 minutos.

Peñacastillo estará en la final de Copa tras remontar ayer en el partido de vuelta ante Hermanos Borbolla. :: SANE

Óscar y Víctor miden su buen estado de forma en el Torneo Ciudad de Santander

:: B. CAVIA

SANTANDER. La bolera Mateo Grijuela de Peñacastillo acoge esta tarde, a partir de las 16.00 horas, la disputa del Concurso Ciudad de Santander, una cita enmarcada dentro de la Semana Grande capitalina y en la que Víctor González vuelve a partir como gran favorito para hacerse con el trofeo. Varios son los motivos que convierten al de Peñacastillo en el principal nombre para imponerse en el trofeo. En primer lugar, llega con la moral de haber ganado el Regional hace apenas unos días. Además juega en casa, en su bolera, un corro que conoce a la perfección, como demostró en las tiradas de clasificación, en las que fue el mejor tras derribar 145 bolos. Y por si fuera poco todavía no ha ganado ningún concurso del circuito durante el curso. Se ha llevado dos Regionales, va líder en Liga, pero no ha subido al primer lugar del cajón en los torneos puntuables, por lo que hacerlo es uno de sus objetivos inmediatos.

Claro que, para poner todas las trabas posibles a su intención junto a él comparecerán en el albero de Cañas un elenco de jugadores de alto nivel, como, por ejemplo, Óscar y Salmón. Tras Víctor, el segundo mejor en las tiradas previas fue Jaime Ríos, que también conoce la bolera a la perfección tras haber jugado varios años en Peñacastillo y ser monitor de la Escuela de Bolos de la peña santanderina. Completan la nómina de clasificados Fran Rucandio, Mario Pinta, Isaac López y David Cecín, que lograron meterse en una de las fases finales más caras del curso.

Toño Gómez, una institución del mundo de los bolos, Premio Pico Peñamellera 2019

:: B. CAVIA

SANTANDER. El jurado del Premio Pico Peñamellera decidió, en su reunión de la tarde de ayer, otorgar uno de sus galardones 2019 a Toño Gómez, una institución dentro del mundo bolístico. Jugador y maestro, su escuela es una de las prolíficas de la cantera cántabra y por sus manos han pasado algunos de los mejores jugadores de la actualidad.

Pocas son las boleras en las que no se puede ver Toño dirigiendo a alguno de sus pupilos y pese a llevar toda una vida en las boleras no pierde la pasión.

Los otro premiados han sido Isidro Álvarez González 'El Coloso de Carabanzo', (Carabanzo, Lena, Asturias, 1943). Con más de cien finales disputadas, 67 ganadas, es uno de los más grandes en la modalidad de Cuatreada y Antonio Rugarcía Cosío que, desde su establecimiento, Cafetería y Restaurante Covadonga, patrocinó y participó con Peña propia en la Liga Regional de Asturias.

Los Premios Pico Peñamellera son uno de los galardones más prestigiosos del mundo de los bolos y se conceden cada año a personalidades destacadas del deporte.

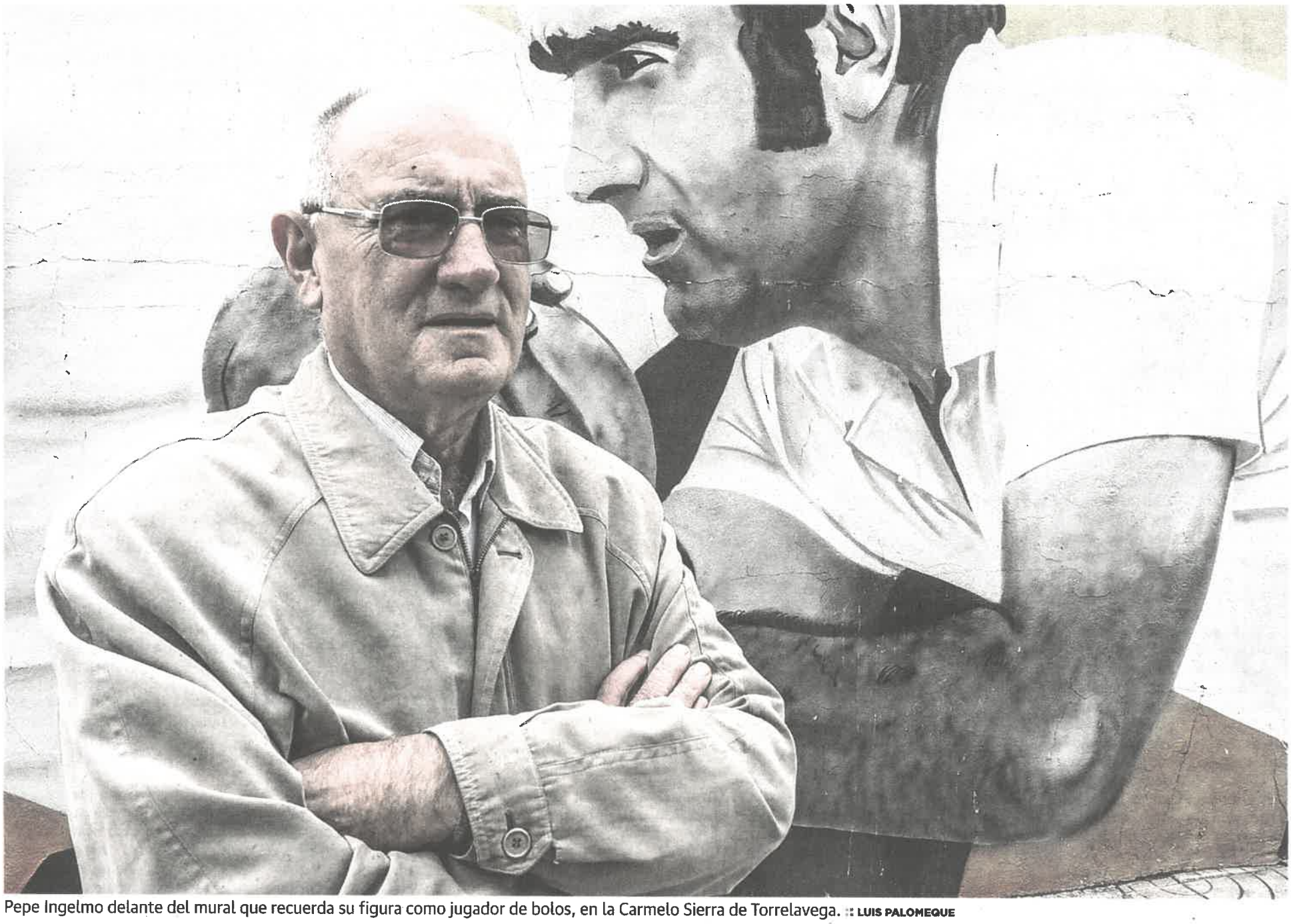

Pepe Ingelmo delante del mural que recuerda su figura como jugador de bolos, en la Carmelo Sierra de Torrelavega. :: LUIS PALOMEQUE

Los bolos lloran la muerte de Pepe Ingelmo

Una larga enfermedad se lleva a uno de los jugadores más queridos dentro y fuera de las boleras

BORJA CAVIA

Fue jugador, presidió la Bolística durante doce años en su época más difícil y en su última etapa fue vicepresidente de la Federación Cántabra

SANTANDER. El mundo de los bolos se despertó ayer de luto con la noticia del fallecimiento de Pepe Ingelmo, jugador, dirigente e historia del mundo bolístico, que no pudo derrotar a una larga enfermedad que le ha tenido luchando en los últimos meses. El torrelaveguense se iba a los 73 años y deja huérfanos de su figura a muchos jugadores que bebieron de su sabiduría y a una Bolística de Torrelavega donde fue referente desde sus comienzos como jugador hasta los últimos días de su vida.

Y es que, como señala Luis Ángel Mosquera, presidente de la entidad, «llevaba el escudo en el corazón. En el momento más difícil fue el único que se atrevió a recuperarla y a lanzarla hasta donde está hoy». Sin embargo, fue mucho antes de llegar a ser su presidente en 2002 cuando Ingelmo comenzó su relación con la cuadrilla de la Carmelo Sierra, en concreto en el año 1972, cuando en su debut con el equipo ganó la tercera Liga para la peña, un título que repetirían un año después. Antes había debutado en la máxima categoría con la peña Telesforo Mallavia estando todavía en edad juvenil.

Tras su etapa en el club de sus amores, Ingelmo fichó por la peña Construcciones Rotella, donde vivió otra época dorada de dieciséis temporadas en la que engordó su palmarés hasta las trece Ligas y diecisiete Copas que obtuvo en total. Algunas de ellas las levantó junto a Jesús Salmón, un jugador que empezaba a dar sus primeros pasos bolísticos por aquella época y por el que Pepe apostó desde el principio. «Fue la persona que apostó por mí firmemente, él me llevó a la peña de Rotella en el año 1992 y siempre le estaré agradecido por ello», señala el camargués.

Su dilatada carrera le llevó a militar en Renedo, una peña que por aquella época se situaba entre las grandes de la competición y que le discutió durante varios años la hegemonía a Puertas Roper gracias, en parte, a la sabiduría de Pepe y a la buena labor de un Óscar González para el que su fallecimiento «es una gran pérdida para el mundo de los bolos. Tuve la suerte de jugar con él y de todo jugador grande se apren-

LAS FRASES

Serafín Bustamante
Presidente de la FCB
«Al principio no tenía mucho interés, pero luego por trabajar por los bolos aceptó la vicepresidencia»

Luis Ángel Mosquera
Presidente de la PB Torrelavega
«Llevaba el escudo en el corazón. En el momento más difícil fue el único que se atrevió a recuperarla»

Paulino Pinta
Vicepresidente de la FCB
«A nivel bolístico ha sido uno de los mejores jugadores que ha dado Torrelavega»

Tete Rodríguez
Exbolista
«Ha sido una pérdida muy dolorosa, jugamos muchos años juntos y ganamos muchos campeonatos»

Jesús Salmón
Bolista
«Fue la persona que apostó por mí, él me llevó a Rotella en el 92 y siempre le estaré agradecido»

Pepe Ingelmo birla una bola en el Regional del año 1977. :: DM

de. Es una fatalidad, ha sido un gran amante de los bolos».

Títulos de parejas

Más allá de su faceta como jugador de partida, la fama deportiva de Ingelmo tocó techo gracias a sus diecisiete títulos de parejas, diez nacionales y siete regionales, formando dupla con Chiqui Linares y, sobre todo, con Tete Rodríguez. Y es que pocos son los aficionados, veteranos y menos veteranos, que o han visto o han oído hablar de la pareja Tete-Ingelmo, que tanto torneo ganó. Para el campeón de Treceño «ha sido una pérdida muy dolorosa. Jugamos muchos años juntos, ganamos muchos campeonatos y siempre me llevé muy bien con su familia».

Además de sus títulos por parejas, en 1978 ganó el Campeonato Provincial Individual al superar en El Verdoso por dos bolos a Lucas Arenal tras derribar en la final cuatro palos más que su rival. Fue su único gran campeonato en solitario, aunque fue capaz de sumar más de 100 concursos a lo largo de su dilatada carrera.

En los dos últimos años, el torrelaveguense ejerció como vicepresidente de la Federación Cántabra de Bolos aunque, como aclara Serafín Bustamante, el máximo mandatario del ente, «al principio no tenía mucho interés. Pero luego, por trabajar por los bolos, aceptó la vicepresidencia. En todo momento no ha escatimado ni esfuerzo ni tiempo, estaba disponible para lo que hiciese falta».

Si alguien conoció de cerca a Ingelmo ese fue Paulino Pinta, que además de militar varias temporadas junto a él en Construcciones Rotella compartió labores federativas en los últimos años. «A nivel bolístico ha sido un jugador extraordinario, uno de los mejores bolistas que ha dado Torrelavega. Junto con algún otro, como Salmón o Arenal, además uno de los mejores birladores que ha habido».

Pese a todos los éxitos acumulados durante su etapa como jugador y dirigente, que finalizó hace apenas un año tras militar en el equipo de veteranos de la Bolística, la característica más destacada de Pepe Ingelmo durante su paso por los bolos ha sido su aspecto humano. Para Salmón, «era un hombre que siempre ha dejado amigos allá por donde ha ido, que con todos los compañeros se ha portado genial. Un gran jugador y un baluarte para el mundo de los bolos en general». Más contundente todavía se muestra Serafín Bustamante, para quien «a nivel personal, la figura de Pepe Ingelmo no tiene parangón».

Para Edu Herrera, que ha crecido bolísticamente a la sombra de Ingelmo, primero como pinche, más tarde como jugador y actualmente compaginando además esta última faceta con la de directivo de la federación, «era una persona de trato fácil. Siempre tenía una historia, una anécdota, incluso una broma o un consejo. Siempre afable».

En su palmarés figuran trece Ligas, diecisiete Copas, un título individual y diecisiete de parejas

Quizá donde más van a notar su ausencia sea en la Bolística de Torrelavega. Ingelmo se hizo cargo de la entidad cuando peor era la situación y consiguió reflotarla hasta devolverla al sitio que merecía. «Por allí estaba todos los días, era su casa. Van a notar su pérdida», señala Paulino Pinta.

Jugador de fútbol

Si por algo ha sido conocido Pepe ha sido por su carrera dentro del mundo de los bolos. Una carrera cimentada en una lesión sufrida cuando era portero de la Gimnástica de Torrelavega y que le devolvió del tapete al albero. Para Tomás Bustamante, presidente de la entidad futbolística, «el apellido Ingelmo está asociado a Torrelavega y a la Gimnástica. Una gran pérdida cuando todavía tenemos muy reciente la de Chicho Cabo». Entre sus hitos, ser el portero del famoso partido jugado por los blanquiazules ante el Real Madrid en el estadio Santiago Bernabéu. También fue portero en el Laredo, en la temporada 70/71. El club pejino se sumaba ayer a la larga lista de condolencias.

Es complicado jugar 58 años a los bolos sin dejar un solo enemigo en la bolera, algo que la inmensa figura de Pepe Ingelmo ha conseguido. Un hombre recto, que desde su empresa maderera supo invertir y patrocinar diferentes proyectos bolísticos. Un jugador de otra época, quizá la más dorada de la historia de los bolos a nivel de público, que no volverá y de la que solo van quedando los recuerdos de jugadores como él, que tanto hicieron por los bolos.

El cuerpo de Pepe Ingelmo será incinerado en la mañana de hoy, mientras que el funeral en su memoria se celebrará mañana a las 17.00 horas en la iglesia de la Virgen Grande de Torrelavega.

Óscar González
Bolista

Tuve la suerte de jugar con él en Renedo y de todo jugador grande como Pepe se aprende»

Tomás Bustamante
Presidente de la Gimnástica

«El apellido Ingelmo está ligado a Torrelavega y la Gimnástica. Es una gran pérdida»

JUAN ANTONIO PRIETO

GRAN DEPORTISTA, MEJOR PERSONA

Aunque sabía que Pepe Ingelmo estaba mal, ayer por la mañana el whatsapp, ese juguete utilizado para enviar banalidades, era el medio para avisarme de la pérdida de un amigo. Pepe luchó hasta el final, resistiéndose a cruzar el umbral por el que todos hemos de pasar, aferrándose a una vida, a la que amaba y supo disfrutar.

Todos diremos que Pepe era un deportista excepcional. Diez campeonatos nacionales y siete regionales, por parejas, junto a Linares y Tete, le avalan como una auténtica leyenda. Una leyenda que se acrecentó en septiembre de 1988, cuando en la bolera del Centro Montañés de Buenos Aires se proclamó primer campeón del mundo de la historia del bolo palma, imponiéndose a Tete, Linares y Fuentevilla.

Fue en Buenos Aires donde tuve ocasión de conocer mejor a Pepe, conviviendo muchas horas con él. Allí nació una amistad intensa, de las de verdad. Una relación que no se limitaba a reunirnos y comer una vez al mes, si no una amistad, con base, de las de saber que uno y otro están siempre ahí, para lo que sea. Y, en los momentos difíciles que nos tocó pasar, Pepe siempre estuvo ahí.

Ya he dicho que era un deportista excepcional. Portero de la Gimnástica, que llegó a jugar en el Bernabéu una eliminatoria de Copa, ante el Real Madrid, aunque su faceta más conocida se localizó en los corros. Pepe, además de ser un excelente jugador de equipo (13 Ligas y 17 Copas), era el compañero perfecto. El birlador de las bolas difíciles, las del tablón. El segador eficiente, con bola pesada, que arrollaba los bolos. El 'embocador', cuando se precisaba. Pero algo que saben pocos –los que tuvieron la suerte de jugar con él– es que era un gran estratega. Un gran lector de las partidas, a la altura de Arenal, Fuentevilla o Salmón.

Fue un deportista completo, porque cuando se retiró de las boleras como jugador, continúo como directivo. Impulsó la Peña Bolística, con la que celebró sus bodas de platino y fue recompensado con el título de presidente honorario. Y, últimamente, poniendo sus conocimientos en la propia Federación Cántabra, como vicepresidente.

Pero, por encima del deportista, Pepe Ingelmo era una gran persona, un hombre de la cabeza a los pies. Un gran padre, un empresario ejemplar, de los buenos, de los que saben adaptarse a todas las circunstancias, en suma, de los inteligentes. Insisto, buena gente donde la haya. Hoy es un día muy duro para su familia. Para María Luisa, su compañera de toda una vida, y para sus hijos, Juanjo, Rosa y Eduardo, que tienen la obligación de mantener el legado moral que les ha dejado un hombre de los que no abundan. Descansa, Pepe, buen amigo.

JAVIER SANTAMARÍA

GRANDE POR TODO Y EN TODO

Aunque desde hace unos días se esperaba en cualquier momento, la desgraciada noticia que ayer avisaba del fallecimiento de Pepe Ingelmo vino a llenar de desasosiego el mundo de los bolos. Y es que el maderero de Torrelavega gozaba de una consideración especial en la tribu bolística, donde todo lo que implicaba su figura trascendía mucho más allá de la sobresaliente calificación deportiva que identifica a quien en los últimos 50 años fue un referente de nuestro juego, en todo lo que hizo y por la manera en que lo hizo todo. Sus triunfos en las boleras escribieron muchos capítulos de la mejor historia de los bolos, donde se le reconoce como protagonista destacado de la gloriosa época donde el viejo juego adoptó las modernas formas deportivas que permitieron su expansión.

Pero aun siendo sobresaliente su palmarés deportivo, no tengo ningún reparo en calificarle de insignificante comparado con el reconocimiento unánime a la humanidad que fue su seña de identidad hasta el momento de su adiós, y que le vale para dejar entre la gente de los bolos el rastro imborrable que distingue a quienes en la vida se manejan con los valores que no dejan indiferente a nadie. Y puedo dar buena fe de ello desde que le conocí en la asamblea de la Cántabra en la que en 1994 fui presentado como nuevo directivo. Creo que ese día muy pocos repararon en mi temor a hablar en público. Pero Pepe sí que lo hizo y lo demostró cuando se me acercó sonriente para desearme suerte mientras me tendía su mano. Aquella atención y la cortesía a bocajarro que destilaba su gesto afable y acogedor fueron el prólogo de los 25 años donde hemos compartido y discutido las cosas de los bolos. Muchos años para constatar, dentro y fuera de las boleras, la honestidad y los principios que guiaron a un hombre de ideas claras y fuerte personalidad. Para constatar los valores que Pepe deja a los bolos como rastro imborrable de un caballero y campeón de los bolos. De un grande de Torrelavega, por todo y en todo.

Disfruta 2 meses de El Diario Montañés on+ por solo 1€

¡Suscríbete y aprovecha esta oferta de verano!

Nuevos y mejores contenidos

Acceso ilimitado a toda la información de eldiariomontanes.es

Accede en exclusiva a eventos, catas, cursos y visitas guiadas

App solo para suscriptores

Interactúa, en exclusiva, en los comentarios de las noticias

Lectura más amable, con mejor experiencia publicitaria

Infórmate en on.eldiariomontanes.es o en el 942 94 80 09

EL DIARIO on+ MONTAÑÉS

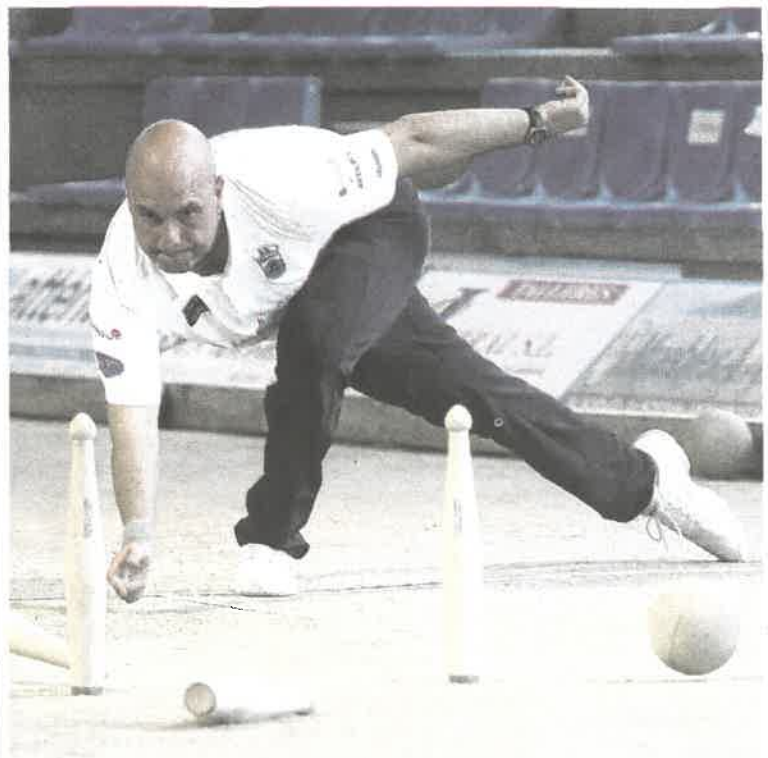

Jesús Salmón ganó el Ciudad de Santander. :: SANE

Salmón gana el Ciudad de Santander tras una espectacular última mano

El camargués derriba 26 bolos con un emboque en la tirada final en la Mateo Grijuela para superar a Víctor González

:: **BORJA CAVIA**

SANTANDER. Jesús Salmón subió ayer un poquito más el nivel en la temporada bolística para llevarse el concurso Ciudad de Santander disputado en la Mateo Grijuela. El camargués se impuso en la final a un Víctor González que peleó por el triunfo hasta la última mano.

En las tiradas de cuartos de final el mejor fue Óscar González, que aupado por su victoria en el Memorial Marcelino Botín se fue hasta los 143 bolos. La cifra lograda servía además para poner tierra de por medio con respecto a sus rivales, toda vez que los bolos se arrastraban durante todo el concurso.

El último campeón del torneo había sido Víctor González, que tras imponerse el pasado curso a Iván Gómez se sumaba así a un palmarés que completan Óscar y Pedro Gutiérrez. El bolista local se fue hasta los 134 palos, uno más que un Jesús Salmón que también jugaba en su bolera. Completaba la nómina de los semifinalistas Isaac López, que con 130 bolos estaba a un paso de sus predecesores en la clasificación.

Con la tarea de poner las cosas difíciles a Óscar saltaron a la bolera en la primera semifinal Isaac López y Salmón. No lo consiguió el valdáligo con sus 124 bolos, pero sí lo hizo el camargués que con un entonado concurso se fue hasta los 159 bolos, sin emboque, lo que obligaba al Junco a tirar 150 bolos si no quería depender del concurso de Víctor para ser finalista del torneo.

Una obligación de tamaña altura requería una concurso casi perfecto y, aunque el de Borbolla no hizo una mala tirada, la cifra de 132 palos fue insuficiente para pasar a Salmón. Y también lo fue para colarse en la final, puesto que Víctor, que no había estado del todo afortunado en cuartos, volvió a mostrar que las semifinales se le dan a las mil maravillas y con 146 bolos lograba el pase a la fase decisiva.

En la misma Salmón partía con doce bolos de ventaja. Una final entre dos jugadores locales en la que el espectáculo estuvo a la altura de la cita. A raya alta el concurso seguía dominado por el camargués, pese a que Víctor había recortado distancias. El paso de las bolas fue acortando diferencias, hasta el punto de llegarse a la última mano con tan solo dos palos de ventaja para el líder.

La octava mano fue una oda a los bolos. Víctor derribaba 22 bolos, con lo que obligaba a Salmón a 21 para ganar. El de Peñacastillo no solo llegó a esa cifra, sino que con un emboque la superó para con un total de 148 llevarse el torneo. Víctor, pese a sus 154 palos, no pudo repetir el triunfo logrado la pasada campaña.

CIUDAD DE SANTANDER

JUGADOR	1/4	1/2	FINAL	TOTAL
1. Jesús Salmón	133	159	148	440
2. Víctor González	134	146	154	434
3. Óscar González	143	132		275
4. Isaac López	130	124		254
5. David Cecín	127			127
6. Fran Rucandio	127			127
7. Jaime Ríos	125			125
8. Mario Pinta	118			118

Bolera: Mateo Grijuela.
Sistema: Tradicional.
Puntuable: Circuito Nacional.

Peñacastillo se la juega ante sus rivales

Los de Cañas, con todo a favor para lograr la Liga, se miden a sus perseguidores en las últimas jornadas

BORJA CAVIA

Su primer compromiso será este sábado en Sobarzo, recibirá a Roper en la penúltima jornada y acabará la Liga rindiendo visita a Borbolla

Haya birla ante la mirada de Víctor, José Manuel González y Jesús Salmón. Peñacastillo aventaja en tres puntos al segundo, Roper. :: SANE

SANTANDER. Cuando a finales del mes de febrero la Gala de Apebol acoge el sorteo de la División de Honor, pocos aficionados prestan atención a las últimas jornadas. Con ganas de bolos y de competición liguera, son las primeras semanas las que centran la atención. Sin embargo, cuando José Ángel Hoyos iba dando paso a los últimos partidos en el acto celebrado en el Centro Cívico de Meruelo, las caras de los allí presentes se fueron transformando, toda vez que Peñacastillo, Roper y Borbolla se iban a medir entre sí en los momentos decisivos.

Para colmo, el cuarto protagonista del póker de aspirantes ligueros, Sobarzo, también recibirá a los de Cañas en su propia bolera. Será el primer duelo ante sus rivales directos para los santanderinos que, tras visitar La Tapia, se enfrentarán a Roper en casa y a Borbolla fuera. Son los líderes, tienen tres puntos de ventaja, pero el calendario no es el más apetecible.

Sobarzo, segundo en la clasificación, además de a Peñacastillo tendrá como rivales a Los Remedios a domicilio para acabar el curso en su corro ante Ribamontán, que es posible que no juegue nada en la última cita. Pese a la disparidad clasificatoria de sus enemigos, tampoco lo tiene fácil el conjunto capitaneado por Carlos Gandarillas.

Roper, que perdió buena parte de sus opciones al título tras caer en la última jornada doble ante Borbolla y J. Cuesta, recibe este fin de semana a Riotuerto en El Parque, mientras que tras rendir viaje a Peñacastillo finalizará la competición ante Los Remedios, es decir, recoge al rival que deja Sobarzo. A la dificultad de enfrentarse a un equipo en forma como los cañoneros, los de Maliaño rendirán visita al líder en un encuentro que podría ser decisivo.

Por último, Hermanos Borbolla, tampoco lo tendrá sencillo para poder sumar los nueve puntos en juego. Los costeros recibirán este sábado en casa a La Rasilla, que se está jugando el descenso, para enfrentarse en la penúltima jornada ante Riotuerto, una peña que será juez de la competición. La última jornada, Noja será el escenario para un choque de trenes entre los locales y Peñacastillo que puede ser decisivo.

Por abajo, con San Felices ya descendido a Primera, la otra plaza tiene a varios equipos como protagonistas que tendrán algunos duelos directos entre sí. De entrada, el sábado se enfrentan en la Jesús Vela Renedo y Los Remedios, un partido que puede condenar a los locales y otorgar la salvación casi definitiva a los de Muslera. En la penúltima jornada, Torrelavega Siec y Casa Sampedro se miden en Torres. Los de la Carmelo Sierra finalizaron la primera vuelta en la parte alta de la tabla, aunque una segunda vuelta con peores números les tiene todavía sin conocer su futuro para el próximo año. Sampedro, por su parte, tras un mal arranque no ha podido despegarse de los puestos de peligro.

Peñacastillo se enfrenta a sus rivales directos en las tres últimas jornadas del campeonato

La Rasilla, situada un punto por encima de Renedo, arrancará sus tres últimas jornadas visitando a Hermanos Borbolla. Aunque en la primera vuelta los corraliegos pusieron en apuros a los de Noja, el compromiso no será fácil ante un rival que se juega la Liga. En la penúltima jornada, la bolera de La Rasilla será el escenario del duelo entre los de casa y J. Cuesta, que tiene los deberes casi hechos. Para la última jornada, en un partido que puede valer todo o no puede valer nada, los capitaneados por Ico Núñez se enfrentan a la Bolística.

El tópico dice que en la competición de la regularidad todos tienen que jugar contra todos, pero llegar a las últimas jornadas ante rivales que no se juegan nada en la tabla... No tiene precio.

CALENDARIO DE LOS CUATRO ASPIRANTES AL TÍTULO

Peñacastillo

Sobarzo (Fuera)	Jornada 24
Roper Bahía Real (Casa)	Jornada 25
Hermanos Borbolla (Fuera)	Jornada 26

Roper

Riotuerto (Casa)	Jornada 24
Peñacastillo (Fuera)	Jornada 25
Los Remedios (Casa)	Jornada 26

Borbolla

La Rasilla (casa)	Jornada 24
Riotuerto (fuera)	Jornada 25
Peñacastillo (casa)	Jornada 26

Sobarzo

Peñacastillo (casa)	Jornada 24
Los Remedios (fuera)	Jornada 25
Ribamontán (casa)	Jornada 26

Víctor González quiere mantener su racha en Roiz

El de Peñacastillo parte como favorito en el Memorial Calixto García que se disputa hoy en La Cocina desde las 16.30 horas

:: BORJA CAVIA

SANTANDER. Menos de una semana después de la disputa del Campeonato Regional, la bolera de La Cocina de Roiz vuelve a vestirse de largo para acoger una nueva edición del Concurso Ayuntamiento de Valdáliga Memorial Calixto García, una cita que arrancará a las 16.30 horas y en la que la gran final se disputará a juego libre en torno a las 21.00 horas, para proceder posteriormente a la entrega de trofeos.

Pese a las dificultades habituales del corro valdáligo, fueron necesarios 130 bolos para colarse entre los ocho mejores de las tiradas de clasificación. Serán los dos jugadores que lograron esa cifra, Marcos Saro y Sebi Iturbe, los primeros en saltar al albero para tirar sus ocho manos.

El principal favorito para hacerse con el torneo es Víctor González. El de Peñacastillo fue el mejor en esa bolera el pasado fin de semana, un corro en el que nunca había brillado. De hecho, es la primera vez que se cuela en la fase final de un concurso que alcanza ya su trigésimo quinta edición y que rinde homenaje al gran patriarca de los bolos en Roiz.

Otros dos nombres a tener en cuenta serán los de Manuel Domínguez y David Gandarillas. El de Meruelo fue tercero en el Regional y solo una bola queda con cinco bolos que no pasó la raya por escasos centímetros le impidió jugar la final. El de Sobarzo, por su parte, aunque no tuvo suerte en su debut en el Regional, afronta el tramo actual de la temporada en racha y quiere dar la sorpresa en uno de los concursos clásicos del curso.

El mejor de las tiradas previas fue Chin Velasco, que derribó 137 bolos. El de Pedredo, semifinalista del Regional de parejas junto a Alberto Díaz, tiene potencial para colarse en las rondas finales y llega cargado de moral tras ser cuarto en el Memorial Marcelino Botín. Completan la nómina de clasificados Alfonso Díaz y Rubén Rodríguez, dos viejos rockeros que siempre están rondando las fases finales. El ganador de la cita se llevará un premio de 550 euros.

TORRELAVEGA Y LOS BOLOS DESPIDEN A PEPE INGELMO

La Iglesia parroquial de La Virgen Grande fue el escenario ayer del funeral en el que Torrelavega y el mundo de los bolos despidieron a Pepe Ingelmo. El templo prácticamente se llenó para arropar a sus familiares y amigos y despedir a quien fuera uno de los nombres imprescindibles en la historia de los bolos, no sólo por sus numerosos títulos –sobre todo en la competición por parejas–, sino por su labor también al frente de la Bolística, en la promoción de jugadores jóvenes o en el patrocinio de competiciones a través de su empresa de maderas.

:: LUIS PALOMEQUE

Peñacastillo, punto de campeonato

Los de Cañas tienen hoy la oportunidad de abrochar su cuarto título liguero si ganan a Sobarzo, pierde Roper con Riotuerto y Borbolla no vence ante La Rasilla

:: BORJA CAVIA

SANTANDER. La Liga de División de Honor puede quedar sentenciada en la tarde de hoy. Con tres puntos respecto a Roper, Peñacastillo podría proclamarse matemáticamente campeón –sería su cuarto título– si logra ganar a Sobarzo en La Tapia, Roper pierde en casa ante Riotuerto y Borbolla pierde o empata ante La Rasilla. El empate de los de Maliaño no les valdría a los de Cañas, toda vez que todavía tienen que medirse entre ellos en el partido de la próxima semana.

El choque de la jornada es, sin duda, el de La Tapia entre Sobarzo y Peñacastillo. En caso de salir triunfadores de uno de los feudos más complicados de toda la competición los santanderinos tendrán una de sus manos puesta sobre el trofeo liguero, y eso que sus dos últimos compromisos son ante Roper y Borbolla. Pese a ello, el de hoy es un partido en el que se enfrentan a un equipo todavía con opciones de levantar el trofeo y que en los dos partidos que les han enfrentado a lo largo de la campaña les han puesto las cosas muy complicadas.

Capaces de jugar con solvencia desde los veinte metros y con el pulso al emboque, especialmente al pulgar, medido, solo las bolas quedas separaron a Sobarzo del triunfo en el partido de ida, mientras que en la Supercopa Peñacastillo necesitó del chico de desempate para lograr el triunfo. Claro que era otra etapa de la temporada, en la que los capitalinos no habían encontrado todavía su mejor juego.

Víctor, Rubén Haya y José Manuel González atienden una explicación de Jesús Salmón en un partido. :: SANE

Un partido que se presupone largo, de tiro y de duración, y en el que los pequeños detalles pueden marcar la diferencia.

En Maliaño, Roper recibe a Riotuerto en otra cita que apunta a dura y complicada para los jugadores por aquello de que los tiros serán lejanos. Tras una semana en la que además de media Liga la peña de Maliaño perdió la semifinal de Copa, ante La Rasilla parecieron recuperar el pulso necesario para mantener las opciones de levantar un título que han dominado durante buena parte de la competición. Eso sí, enfrente tendrá a una cuadrilla de La Cavada que lleva diez partidos imbatida –toda la segunda vuelta– y que pasa por ser juez de la competición tras haberse medido a Sobarzo y tener que hacerlo también con Borbolla.

Los nojeños tienen, a priori, el partido más asequible de las peñas de la parte alta de la tabla. La Municipal de Noja será testigo de su duelo ante La Rasilla, un equipo que ya en la primera vuelta puso en apuros a los de Óscar González y que, con el agua al cuello, solo está un punto por encima del descenso, con el 'average' a favor, eso sí. Partido trampa ante un equipo que ha ido de más a menos durante la temporada.

El de Noja será además uno de los choques en los que entra en juego la pelea por evitar el descenso. Y es que si la competición está emocionante por la parta alta, por abajo la Liga está todavía más apretada. La Rasilla tiene un punto de ventaja sobre Renedo, que recibe en casa a Los Remedios. Los de Piélagos no ganan desde que lo hicieran el pasado 22 de junio en Sobarzo, aunque los fallos de sus rivales los mantienen en la pelea por la permanencia. Su rival de esta tarde, por su lado, ha puesto la directa en las últimas jornadas y aunque todavía no puede respirar tranquilo tiene la salvación en su mano.

DIVISIÓN DE HONOR

Jornada 24

Casa Sampedro-Comillas	Hoy, 18.00
Borbolla-La Rasilla ASV	Hoy, 18.00
Renedo-Los Remedios	Hoy, 18.30
Roper-Riotuerto	Hoy, 18.30
San Felices-Ribamontán	Hoy, 18.30
J. Cuesta-Torrelavega	Hoy, 19.00
Sobarzo-Peñacastillo	Hoy, 19.00

CLASIFICACIÓN

División de Honor

EQUIPO	PJ	PG	PE	PP	CF	CC	PT
1. Peñacastillo	23	13	9	1	80	49	35
2. Roper Bahía Real	23	13	6	4	72	49	32
3. Sobarzo	23	12	7	4	75	54	31
4. Borbolla	23	13	5	5	75	51	31
5. J. Cuesta	23	11	4	8	67	57	26
6. Riotuerto	23	6	11	6	67	63	23
7. Ribamontán	23	10	4	10	61	60	22
8. Comillas	23	8	6	9	64	65	22
9. Los Remedios	23	6	8	9	56	68	20
10. Torrelavega	23	7	5	11	57	65	19
11. Casa Sampedro	23	6	7	10	55	65	19
12.La Rasilla	23	7	3	13	49	58	17
13. Renedo	23	5	6	12	50	70	16
14. San Felices	23	2	5	16	39	83	9

Tres puntos por encima de Renedo están Torrelavega Siec y Casa Sampedro. Tras un buen comienzo de curso, en el que coquetearon con los puestos de cabeza durante buena parte de la primera vuelta, la Bolística está realizando una segunda vuelta más discreta, por lo que necesitan al menos puntuar ante sus vecinos de Cerrazo para no verse en más problemas. Será una buena oportunidad además para dedicar el triunfo a Pepe Ingelmo.

Sampedro, por su lado, pasó más dificultades por culpa de las lesiones a comienzo de la campaña y posteriormente no ha acabado de despegar. En la tarde de hoy recibe en la Agustín Sampedro a Comillas, un equipo que ha ido de más a menos pero que pelea por entrar entre los siete primeros.

El Calixto García, suspendido

La final del Memorial Calixto García, que ayer se tenía que haber disputado en la bolera de La Cocina, en Roiz, se suspendió a causa de la lluvia. La nueva fecha para jugar esa final es el 18 de agosto, a partir de las 16.00 horas.

DIVISIÓN DE HONOR

Jornada 24

Casa Sampedro-Comillas	2-4
Borbolla-La Rasilla ASV	4-1
Renedo-Los Remedios	0-4
Roper-Riotuerto	4-2
San Felices-Ribamontán	0-4
J. Cuesta-Torrelavega	4-1
Sobarzo-Peñacastillo	2-4

Jornada 25

Casa Sampedro-Torrelavega Siec	03/08, 19.00
Comillas-San Felices de Buelna	03/08, 19:00
La Rasilla-J. Cuesta	03/08, 19.00
Los Remedios-Sobarzo	03/08, 19.00
Peñacastillo-Roper Bahía Real	03/08, 19.00
Ribamontán al Mar-Renedo	03/08, 19.00
Riotuerto-Hnos. Borbolla	03/08, 19.00

CLASIFICACIÓN

División de Honor

EQUIPO	PJ	PG	PE	PP	CF	CC	PT
1. Peñacastillo	24	14	9	1	84	51	37
2. Roper Bahía Real	24	14	6	4	76	51	34
3. Borbolla	24	14	5	5	79	52	33
4. Sobarzo	24	12	7	5	77	54	31
5. J. Cuesta	24	12	4	8	71	58	28
6. Ribamontán	24	11	4	10	65	60	24
7. Comillas	24	9	6	9	68	67	24
8. Riotuerto	24	6	11	7	69	67	23
9. Los Remedios	24	7	8	9	56	68	22
10. Torrelavega	24	7	5	12	58	69	19
11. Casa Sampedro	24	6	7	11	57	69	19
12. La Rasilla	24	7	3	14	50	62	17
13. Renedo	24	5	6	13	50	74	16
14. San Felices	24	2	5	17	39	87	9

TODOS LOS RESULTADOS

	Peñacastillo	Sampedro	Roper	Borbolla	Riotuerto	Ribamontán	La Rasilla	Torrelavega	Los Remedios	Renedo	San Felices	Sobarzo	J. Cuesta	Comillas
Peñacastillo		4-2		4-2	3-3		3-3	4-1	3-3	4-2	4-2	2-4	1-4	3-3
Casa Sampedro			3-3				4-0		3-3	4-1		1-4	1-4	2-4
Puertas Roper	3-3	4-1	3-3	3-3		4-2	0-4	4-1		4-1	4-0	3-3	2-4	3-3
H. Borbolla		4-2	4-0		3-3	4-2	4-1	4-2	4-2	3-3	4-1	2-4	4-2	4-2
Riotuerto	3-3	3-3	2-4			3-3	4-1	2-4	3-3	4-1	4-2	3-3	2-4	3-3
Ribamontán	2-4	4-0	4-0	1-4	1-4		4-0	3-3	1-4		4-1	4-2	3-3	3-3
La Rasilla	1-4	1-4	1-4	2-4	3-3	1-4		0-4	4-2		4-0	1-4		1-4
Torrelavega Siec	1-4	4-0	0-4	4-2	1-4	4-2			3-3	3-3	4-0	2-4	1-4	1-4
Los Remedios	3-3	4-1	2-4	0-4	3-3	0-4	1-4	3-3		0-4	4-1		4-1	
Renedo	1-4	4-0	1-4	3-3	0-4	2-4	1-4	3-3			3-3	2-4		
San Felices	1-4		1-4	3-3	4-2	0-4	2-4	4-2	3-3	2-4		1-4	1-4	3-3
Sobarzo	2-4	3-3	3-3	4-1	4-1		4-2	3-3	4-1	1-4	3-3		4-1	2-4
J. Cuesta	1-4	3-3	2-4			3-3	4-0	4-1	2-4	3-3	4-2	1-4		
Comillas	2-4	4-2	2-4	1-4	4-1	2-4	3-3	4-2	4-1	1-4		4-1	1-4	

PRIMERA CATEGORÍA

Jornada 24

San Roque-Gajano	1-4
Mali-Borbolla B	3-3
Pontejos-Quijano	27/07, 17.30
Cóbreces-Laredo	27/07, 18.00
San José-San Jorge	27/07, 19.00
Pámanes-Oruña	28/07, 18.30
Descansa: Casar	

Jornada 25

Gajano -Casar	03/08, 17.00
Borbolla B-S. Roque	03/08, 17.00
Quijano-Cóbreces	03/08, 17.00
San Jorge-Mali	03/08, 17.00
Laredo-Pámanes	03/08, 17.00
San José-Oruña	03/08, 17.00
Descansa: Pontejos	

Peñacastillo, más cerca del título

LEILA BENSGHAIYAR

Con un empate en la próxima jornada los de Cañas pueden coronarse campeones matemáticamente

SANTANDER. La fotografía que deja la jornada es más o menos la misma que antes de comenzar. Al menos en la pugna por el campeonato, que encabeza Peñacastillo pero en la que hay otras peñas que también entran en la ecuación y podrían hacerse con el título si se dan las circunstancias adecuadas. Una carrera de la que Sobarzo ha quedado eliminada al caer ayer precisamente ante el equipo de Víctor González, Salmón y compañía por dos chicos a cuatro en El Parque. El escenario que queda para la próxima semana es más que favorable a los de Cañas. Con un empate les basta para coronarse como campeones de Liga. Aunque no lo tendrá fácil. Se enfrenta a Roper, segundo clasificado a tan solo tres puntos.

Si Roper gana el partido, los de Camargo se pondrían a un solo punto de Peñacastillo con el average particular a su favor, ya que empataron a tres en su anterior enfrentamiento. Esta tesitura plantearía una última jornada de infarto. En el tramo final de Liga Noja podría erigirse como juez del campeonato. Los de Cañas visitan el corro nojeño que puede ser la llave que dé el título Roper si la peña camarguesa gana su partido ante Los Remedios Vitalitas y y el equipo costero hace lo propio ante Peñacastillo. Lo cierto es que se puede dar todavía otra carambola. Incluso Hermanos Borbolla, que ahora está a cuatro puntos, puede optar a la corona si los de Camargo pierden su partido y ellos se imponen por 4-1 o 4-0 a la cuadrilla de Víctor González, siempre y cuando Peñacastillo caiga en los dos partidos que le restan en el calendario. El que le medirá a Roper y el último ante Borbolla.

El embrollo que se ha montado entre los tres primeros clasificados abre la competición y la deja de lo más interesante, aunque si la lógica se impone, lo más fácil es pensar que Peñacastillo sea el ganador. Con un punto lo tiene hecho y es matemáticamente campeón de Liga, pero el calendario ha dejado las dos últimas jornadas con alternativas.

La clave es entonces que Peñacastillo tiene el título al alcance de la mano, pero la semana que viene juega contra Roper y si estos ganan se quedan a un solo punto con el average ganado y a expensas de lo que pase en Noja en el último partido. Habrá que esperar para conocer el desenlace.

Descenso

En la parte opuesta de la clasificación ya está descendido San Felices, que ayer cayó por 0-4 ante Ribamontán; y la otra plaza se la adjudicarán bien Renedo, que no pudo ayer con Los Remedios en la bolera Jesús Vela y perdió 4-0, o bien La Rasilla. Aunque cayó ante Hermanos Borbolla por 4-1 en la Bolera Municipal de Noja.

Y aunque matemáticamente to-

BORBOLLA 4 LA RASILLA 1

Hermanos Borbolla Villa de Noja: Óscar González (c), José Manuel Lavid, Alberto Díaz, Ángel Velasco. Quinto: Raúl de Juana.

La Rasilla ASV Cantábrico: Rodrigo Núñez (c), Alberto Ceballos, Manuel Diego, Javier Alonso. Quinto: Miguel Guardo. Sexto: Francisco Javier Ceballos.

Árbitro: Pablo Posadas.

Bolera: Municipal de Noja.

	LOCAL	VISIT.	TIRO	RAYA	EMB.
1	45 (19+26)	32 (17+15)	L18	AP	A10
2	41 (17+24)	40 (16+24)	V17	MM	S10
3	39 (24+15)	40 (14+26)	L18	AP	A10
4	40 (15+25) 48 (16+32) 88	40 (14+26) 33 (16+17) 73	V17	MM	S10
5	61 (34+27)	18 (18+0)	L20	AP	A10

	LOCAL	VISITANTE
Emboques	3	1
Bolas nulas	0	1
Bolas quedas	1	0

Marcador: 1-0, 2-0, 2-1, 3-1, 4-1.

Tiempo de juego: 80 minutos.

ROPER 4 RIOTUERTO 2

Roper Bahía Real: Rubén Rodriguez (c), Pedro Gutiérrez, Carlos A. García, Fernando Ocejo. Quinto: Jaime García.

Riotuerto H. Villa Pasiega: Gabriel Cagigas, Rubén Tuñez (c), Jairo Arozamena, Javier Cacicedo, David Abascal.

Árbitro: Dámaso Tezanos.

Bolera: El Parque.

	LOCAL	VISIT.	TIRO	RAYA	EMB.
1	49 (19+30)	41 (18+23)	L15	AM	A10
2	28 (14+14) 35 (15+20) 63	38 (13+25) 29 (12+17) 67	V20	AM	S10
3	54 (22+32)	25 (10+15)	L15	AM	D20
4	34 (15+19) 33 (13+20) 67	33 (13+20) 35 (22+13) 68	V20	AP	A10
5	48 (21+27)	16 (13+3)	L15	AP	A10
6	43 (22+21)	25 (8+17)	V20	AP	A10

	LOCAL	VISITANTE
Emboques	1	1
Bolas nulas	0	1
Bolas quedas	0	0

Marcador: 1-0, 1-1, 2-1, 2-2, 3-2, 4-2.

Tiempo de juego: 120 minutos.

SOBARZO 2 PEÑACASTILLO 4

Sobarzo: David Gandarillas, Carlos Gandarillas (c), Juan Gómez, Luis Vallines. Quinto: Ricardo González. Sexto: Germán Quintana.

Peñacastillo Anievas Mayba: Jesús Salmón (c), Víctor González, Rubén Haya, Eusebio Iturbe. Quinto: José M. González. Sexto: Senen Castillo

Árbitro: Augusto Fernández.

Bolera: Fernando Astobiza.

	LOCAL	VISIT.	TIRO	RAYA	EMB.
1	40 (17+23)	33 (21+12)	V18	AP	D20
2	37 (12+25)	47 (23+24)	L16	AM	A10
3	35 (13+22) 38 (17+21) 73	35 (11+24) 35 (13+22) 70	V16	AP	D20
4	41 (20+21)	27 (11+16)	L20	AM	A10
5	43 (18+25)	42 (17+25)	V18	AP	D20

	LOCAL	VISITANTE
Emboques	1	0
Bolas nulas	2	1
Bolas quedas	0	0

Marcador: 1-0, 1-1, 2-1, 3-1, 4-1.

Tiempo de juego: 85 minutos.

J. CUESTA 4 TORRELAVEGA SIEC 1

J. Cuesta: Isaac López (c), Ángel Lavín, Javier Puente, Antonio Sagredo. Quinto: José L. Rivero.

Torrelavega Siec: Gonzalo Egusquiza (c), Mario Pinta, José C. Alonso, Mario Herrero. Quinto: José R. Pedros. Sexto: Ángel Pellón

Árbitro: Alfredo Escandón.

Bolera: Mateo Grijuela.

	LOCAL	VISIT.	TIRO	RAYA	EMB.
1	40 (17+23)	33 (21+12)	V18	AP	D20
2	37 (12+25)	47 (23+24)	L16	AM	A10
3	35 (13+22) 43 (17+26) 78	35 (11+24) 35 (13+22) 70	V16	AP	D20
4	41 (20+21)	27 (11+26)	L20	AM	A10
5	43 (18+25)	42 (17+25)	V18	AP	D20

	LOCAL	VISITANTE
Emboques	1	0
Bolas nulas	2	1
Bolas quedas	0	0

Marcador: 1-0, 1-1, 2-1, 3-1, 4-1.

Tiempo de juego: 85 minutos.

LIGA FEMENINA

Jornada 17

Carandía-San Lorenzo	4-2
Casar-Deva	28/07, 18.00
Torrelavega-Concejón	28/07, 18.00
Bielva-La Carmencita	28/07, 18.00
Descansa: Campoo	

Jornada 18

Deva -Campoo	03/08, 18.00
Concejón-Casar	03/08, 18.00
La Carmencita-Carandía	03/08, 18.00
San Lorenzo-Torrelavega	03/08, 18:00
Descansa: Bielva	

VETERANOS

Jornada 27

La Carmencita-La Encina	6-0
Carrimón-Abanillas	2-4
Torrelavega-San Vicente	26/07, 18.00
Aguanaz-La Cochera	27/07, 16.30
El Tarumbo-Peñacastillo	27/07, 17.00
Marcos Maza-San Cipriano	27/07, 18.00
Posadillo-Quico Galuza	20/07, 18.00

Jornada 28

La Encina -Torrelavega	02/08, 18.00
Abanillas -Posadillo	03/08, 18.00
El Parque-Carrimón	03/08, 18.00
Marcos Maza-El Tarumbo	03/08, 18.00
San Vicente-La Cochera	03/08, 18.00
Peñacastillo-La Carmencita	04/08, 12.00
San Cipriano -Aguanaz	04/08, 19.00

Jesús Salmón birla con Víctor González, Rubén Haya y Esusebio Iturbe al fondo en el partido de ayer ante Sobarzo . :: SANE

SAMPEDRO 2 COMILLAS 4

Casa Sampedro: Benito Fernández (c), David Penagos, Alfonso Díaz, Jorge González. Quinto: Adrián Díaz.

Comillas: Alfonso González (c), Roberto de Juana, Ignacio Higoya, Vicente Diego.

Árbitro: Marta Salam.

Bolera: Severino Prieto.

	LOCAL	VISIT.	TIRO	RAYA	EMB.
1	37 (17+20)	38 (10+28)	L19	AM	D20
	31 (10+21)	38 (16+22)			
	68	76			
2	37 (15+22)	38 (14+24)	V18	AM	D20
	37 (18+19)	40 (14+26)			
	74	78			
3	28 (12+16)	32 (14+18)	L19	AM	D20
	34 (18+16)	41 (13+28)			
	62	73			
4	66 (33+33)	61 (41+20)	V18	AP	A10
5	44 (16+28)	44 (21+23)	L16	AM	D20
	38 (17+21)	38 (16+22)			
	35 (xx+XX)	30 (11+19)			
	117	112			
6	38 (19+19)	33 (12+21)	V18	AP	A10
	33 (15+18)	48 (31+17)			
	71	81			

	LOCAL	VISITANTE
Emboques	3	4
Bolas nulas	0	0
Bolas quedas	0	0

Marcador: 1-0, 2-0, 3-0, 3-1, 3-2, 4-2.
Tiempo de juego: 180 minutos.

davía podrían estar implicados en el descenso Casa Sampedro y La Bolística, los caprichos del calendario han dispuesto que esta semana ambas peñas se enfrenten entre ellas, así que lo más lógico es que se produzca un empate.

En el resto de partidos de la jornada San Pedro cayó ante Comillas por 2-4 en la Severino Prieto y J. Cuesta se impuso a Torrelavega en la Mateo Grijuela por cuatro chicos a uno.

RENEDO 4 LOS REMEDIOS 0

Renedo de Piélagos: José L. Rueda García (c), Jesús A. Rueda, Noel Gómez, Cristian Lavid. Quinto: Javier Cabrero.

Los Remedios Vitálitas: Óscar Cianca (c), Federico L. Díaz, Mario Ríos, Isaac Navarro. Quinto: Francisco Manuel del Campo.

Árbitro: J. M. Claudios.

Bolera: Jesús Vela.

	LOCAL	VISIT.	TIRO	RAYA	EMB.
1	26 (13+23)	25 (8+17)	V16	AP	A10
	39 (13+16)	46 (21+25)			
	65	71			
2	35 (13+22)	34 (14+20)	L17	AM	A10
	36 (15+21)	41 (15+26)			
	71	75			
3	35 (23+12)	58 (36+22)	V16	AP	A10
4	17 (3+14)	40 (15+25)	L17	AM	A10

	LOCAL	VISITANTE
Emboques	1	3
Bolas nulas	0	0
Bolas quedas	2	2

Marcador: 0-1, 0-2, 0-3, 0-4.
Tiempo de juego: 87 minutos.

SAN FELICES 0 RIBAMONTÁN 4

San Felices de Buelna: Borja Soberón, José Díaz (c), Raúl Fernández, Juan C. Hernández. Quinto: Luis Fernández.

Ribamontán al Mar: Manuel Dominguez, David Cecin, Francisco Rucandio, Rodrigo Pérez. Quinto: Victor de la Torre.

Árbitro: Antonio García.

Bolera: Polideportivo de Treceño.

	LOCAL	VISIT.	TIRO	RAYA	EMB.
1	41 (15+26)	50 (19+31)	L14	AP	S10
2	36 (16+20)	42 (23+19)	V16	AP	A10
3	41 (19+22)	48 (17+31)	L14	MP	S10
4	58 (33+25)	58 (33+25)	V16	AP	A10
	48 (26+22)	53 (32+21)			
	106	111			

	LOCAL	VISITANTE
Emboques	3	5
Bolas nulas	0	0
Bolas quedas	0	0

Marcador: 0-1, 0-2, 0-3, 0-4.
Tiempo de juego: 60 minutos.

HISTORIAS DE LOS BOLOS

JAVIER SANTAMARÍA

Ingelmo, el campeón precoz

En 1962, con solo 16 años, un desconocido y joven Pepe Ingelmo se presentó en el concurso Virgen de Loreto y lo ganó ante los mejores bolistas del momento

En su libro 'Mi paso por los bolos', Cabello dejó testimonio de como el 8 de julio de 1962 reparaba por primera vez en la figura de Juan José Ingelmo, un espigado chavalón de Torrelavega de solo 16 años que ese día llamaba la atención de todas las figuras consagradas cuando aparecía en el cartel de los jugadores clasificados para disputar en la bolera de Domingo Miera de Peñacastillo el concurso de la Virgen de Loreto. Para participar en la fase final del torneo se habían clasificado ocho jugadores que debían eliminarse entre ellos por el sistema de uno contra uno hasta dar con el campeón, y la gran sorpresa dentro del elenco de protagonistas la encarnaba aquella fornida y todavía imberbe promesa, a la que solo unos pocos aficionados eran capaces de distinguir, y todos ellos de una manera vaga y confusa, porque les sonaba más del fútbol regional, donde ya destacaba como buen portero, que de los bolos, aunque esa misma temporada había debutado con la peña Telesforo Mallavia jugando en la liga de la máxima categoría.

Mientras en el ánimo de los aficionados la presencia de Ingelmo en aquella fase final suponía un buen motivo para alentar su curiosidad, en la infinita vanidad de los ases más consagrados la circunstancia de que el chaval se hubiera colado en su corralito para discutirles los suculentos premios del preciado concurso comenzó apreciándose como una simpática casualidad que venía a romper la monotonía de la rutina diaria. Como la anécdota que le daba un matiz algo diferente a lo que no dejaba de ser otra jornada de bolos. Pero el discurrir de la tarde pronto se encargó de sorprender a todos y de revocar todas las sensaciones previas, en la medida de que, muy lejos de constituir la anécdota simpática de aquel día de bolos, el crío se manejó sereno en aquella bolera donde fue el vendaval que lo atropaba todo en el birle y se mostraba increíblemente poderoso desde todas las distancias de tiro a las que sus contrarios le llevaron desesperados. De esa manera, tras eliminar sucesivamente a todos los rivales que le fueron tocando en suerte, terminaba plantándose en la final donde, a corro libre, le endosaba al gigante Joaquín Salas el rotundo 3-0 que pasmaba a la concurrencia y le daba a Ingelmo su primera alegría en la élite de los bolos. Era el triunfo que inauguraba la que luego sería una exitosa carrera en la competición del más alto nivel.

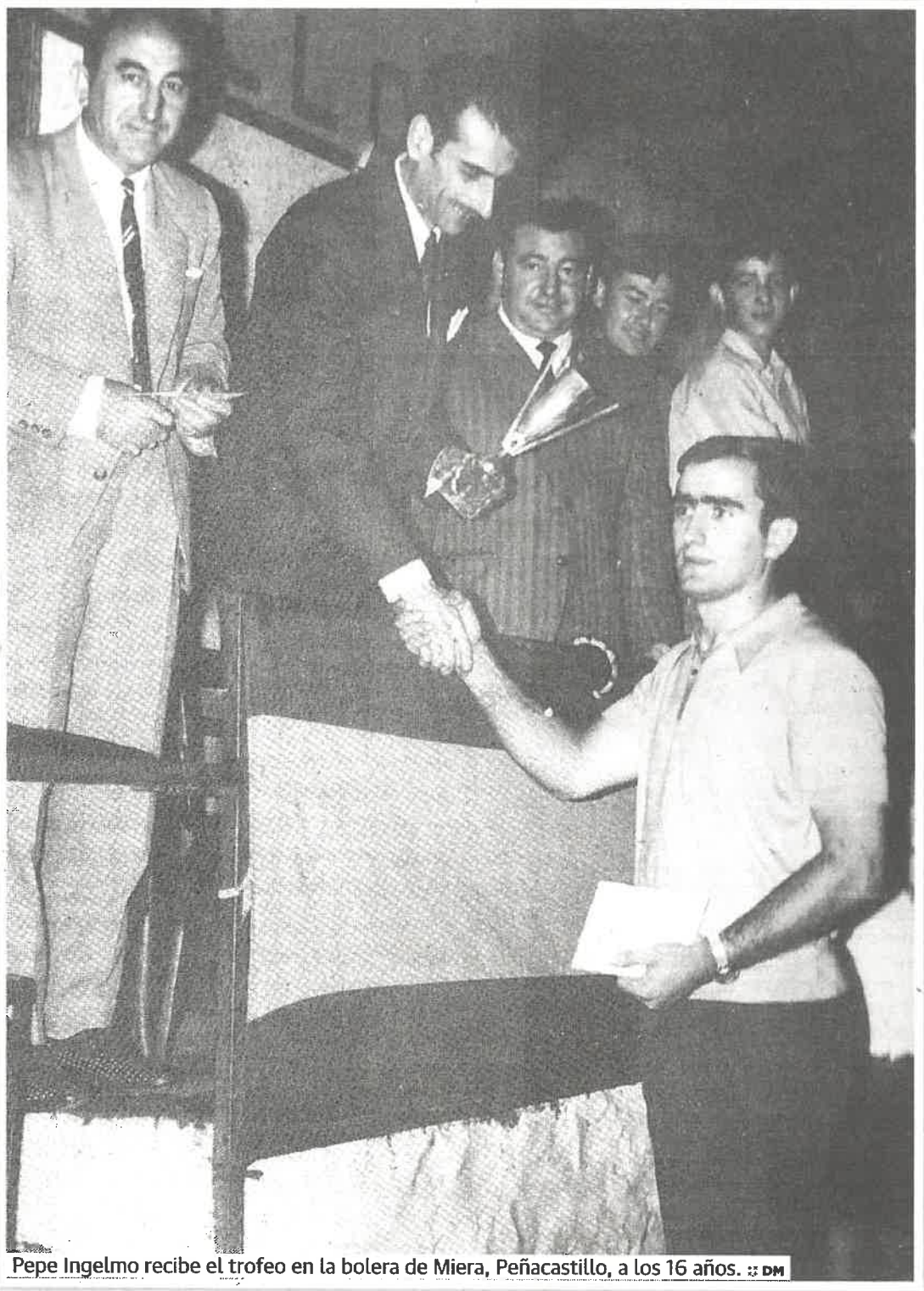

Pepe Ingelmo recibe el trofeo en la bolera de Miera, Peñacastillo, a los 16 años. :: DM

En la final, a corro libre, endosó un 3-0 a Joaquín Salas, que le dio su primera alegría en la élite

Después de aquella prematura exhibición del talento en bruto que atesoraba, el mundo de los bolos quedaba pendiente de la progresión de Ingelmo. De ver si sus demostradas facultades para el juego le confirmarían en el inmediato futuro como el gran campeón que ese día apuntó que podría llegar a ser. O si por el contrario las expectativas que había sembrado entre la afición se verían defraudadas o demasiado condicionadas cuando se hacía evidente que en sus preferencias deportivas mandaban un poco más sus anhelos futbolísticos que los bolísticos. Y hubo de ser el destino, en forma de lesiones, quien viniera a resolver aquella incógnita para suerte de los bolos, que terminarían acaparando todas las ilusiones de aquel chavalón de Torrelavega que a partir de entonces se entregaría en cuerpo y alma a trabajar la afición que le tenía dominado desde los primeros años de su infancia. Su pasión por los bolos sostuvo el tenaz entrenamiento que le valdría para vencer la irregularidad que al principio le dejaba inédito en muchas competiciones. Hasta que su pundonor le consigue el juego que le hace reconocible en las boleras. Un juego completo en el birle, y en el tiro bordándolo a la mano y sabiendo construirse al pulgar los recursos técnicos que le permitían ser efectivo.

'Los Cinco Magníficos'

Aunque ya era una pieza codiciada por las peñas y un jugador temible que ganaba concursos en la competición individual, y que estuvo muy cerca de tocar el cielo en 1970 cuando, con 'Lilis' Mallavia, alcanzaba en Cabezón de la Sal el subcampeonato provincial de parejas, lo cierto es que a Ingelmo no le fue fácil recorrer el camino, porque el progreso se le manifestaba como una realidad de ida y vuelta. Pero todo cambiaría en 1972, cuando la Peña Bolística de Torrelavega le llama para conformar junto con Linares, Arenal, Benito y 'El Belga' la partidona de 'Los Cinco Magníficos'. Allí ganaba varios títulos de liga y veía como su juego se consolidaba hasta el punto de concederle un reiterado protagonismo en el mejor escenario bolístico. Sin duda era el momento de la verdad. Ese momento del ser o no ser donde los jugadores saben distinguir si la presunta madurez que ha alcanzado su juego les da opciones reales de ganar los grandes títulos oficiales que te meten en la historia.

Y en la Bolística nadie mejor que el campeonísimo Fidel Linares para darle a Ingelmo el empujón de confianza y autoestima que necesitaba para saberse poseedor de todas las condiciones que había de reunir el jugador que aspira a ser gran campeón. Su unión para disputar los grandes campeonatos de parejas les llevaría el 25 de agosto de 1973 a firmar en la bolera de La Albericia la jugada de 1.270 bolos con que batían todos los récords y se hacían con el primero de los tres Campeonatos de España que ganaron de forma consecutiva. Sin duda que aquella era la reválida que confirmaba a Pepe Ingelmo entre los mejores de la historia. Pero apenas el principio de la extraordinaria cosecha que habría de recoger en los muchos días de gloria que aún le quedaban por disfrutar a aquel fornido chavalón que a los 16 años avisaba de su potencial cuando le ganaba a Joaquín Salas en la bolera de Peñacastillo el concurso de la Virgen de Loreto.

DIVISIÓN DE HONOR

Jornada 24

Casa Sampedro-Comillas	2-4
Borbolla-La Rasilla ASV	4-1
Renedo-Los Remedios	0-4
Roper-Riotuerto	4-2
San Felices-Ribamontán	0-4
J. Cuesta-Torrelavega	4-1
Sobarzo-Peñacastillo	2-4

Jornada 25

Casa Sampedro-Torrelavega Siec	03/08, 19.00
Comillas-San Felices de Buelna	03/08, 19:00
La Rasilla-J. Cuesta	03/08, 19.00
Los Remedios-Sobarzo	03/08, 19.00
Peñacastillo-Roper Bahía Real	03/08, 19.00
Ribamontán al Mar-Renedo	03/08, 19.00
Riotuerto-Hnos. Borbolla	03/08, 19.00

CLASIFICACIÓN

División de Honor

EQUIPO	PJ	PG	PE	PP	CF	CC	PT
1. Peñacastillo	24	14	9	1	84	51	37
2. Roper Bahía Real	24	14	6	4	76	51	34
3. Borbolla	24	14	5	5	79	52	33
4. Sobarzo	24	12	7	5	77	54	31
5. J. Cuesta	24	12	4	8	71	58	28
6. Ribamontán	24	11	4	10	65	60	24
7. Comillas	24	9	6	9	68	67	24
8. Riotuerto	24	6	11	7	69	67	23
9. Los Remedios	24	7	8	9	56	68	22
10. Torrelavega	24	7	5	12	58	69	19
11. Casa Sampedro	24	6	7	11	57	69	19
12. La Rasilla	24	7	3	14	50	62	17
13. Renedo	24	5	6	13	50	74	16
14. San Felices	24	2	5	17	39	87	9

TODOS LOS RESULTADOS

	Peñacastillo	Sampedro	Roper	Borbolla	Riotuerto	Ribamontán	La Rasilla	Torrelavega	Los Remedios	Renedo	San Felices	Sobarzo	J. Cuesta	Comillas
Peñacastillo		4-2		4-2	3-3	4-2	3-3	4-1	3-3	4-2	4-2	2-4	1-4	3-3
Casa Sampedro	3-3		3-3	4-1	3-3	4-1	4-0		3-3	4-1	4-0	1-4	1-4	2-4
Puertas Roper	3-3	4-1	3-3	3-3	4-2	4-2	0-4	4-1		4-1	4-0	3-3	2-4	3-3
H. Borbolla		4-2	4-0		3-3	4-2	4-1	4-2	4-2	3-3	4-1	2-4	4-2	4-2
Riotuerto	3-3	3-3	2-4			3-3	4-1	2-4	3-3	4-1	4-2	3-3	2-4	3-3
Ribamontán	2-4	4-0	4-0	1-4	1-4		4-0	3-3	1-4		4-1	4-2	3-3	3-3
La Rasilla	1-4	1-4	1-4	2-4	3-3	1-4		0-4	4-2	4-1	4-0	1-4		1-4
Torrelavega Siec	1-4	4-0	0-4	4-2	1-4	4-2			3-3	3-3	4-0	2-4	1-4	1-4
Los Remedios	3-3	4-1	2-4	0-4	3-3	0-4	1-4	3-3		0-4	4-1		4-1	4-2
Renedo	1-4	4-0	1-4	3-3	0-4	2-4	1-4	3-3	0-4		3-3	2-4	1-4	
San Felices	1-4		1-4	3-3	4-2	0-4	2-4	4-2	3-3	2-4		1-4	1-4	3-3
Sobarzo	2-4	3-3	3-3	4-1	4-1		4-2	3-3	4-1	1-4	3-3		4-1	2-4
J. Cuesta	1-4	3-3	2-4	2-4		3-3	4-0	4-1	2-4	3-3	4-2	1-4		4-1
Comillas	2-4	4-2	2-4	1-4	4-1	2-4	3-3	4-2	4-1	1-4		4-1	1-4	

PRIMERA CATEGORÍA

Jornada 24

San Roque-Gajano	1-4
Mali-Borbolla B	3-3
Pontejos-Quijano	01/08, 19.00
Cóbreces-Laredo	01/08, 20.30
San José-San Jorge	1-4
Pámanes-Oruña	4-2
Descansa: Casar	

Jornada 25

Gajano -Casar	03/08, 17.00
Borbolla B-S. Roque	03/08, 17.00
Quijano-Cóbreces	03/08, 17.00
San Jorge-Mali	03/08, 17.00
Laredo-Pámanes	03/08, 17.00
San José-Oruña	03/08, 17.00
Descansa: Pontejos	

Óscar González birla durante el Torneo de las Instituciones. :: SANE

Óscar González repite en La Robleda

El Junco gana el Trofeo del Día de las Instituciones tan solo seis después de adjudicarse el Marcelino Botín en la misma bolera

:: BORJA CAVIA

PUENTE SAN MIGUEL. Óscar González sumo ayer su segundo triunfo de la semana en la bolera de La Robleda de Puente San Miguel tras ganar el Trofeo del Día de las Instituciones al superar en la final a Lolo Lavid.

Aunque el día amaneció soleado, los miembros de la organización tuvieron que trabajar durante buena parte de la mañana para que la bolerona estuviera a punto después de las lluvias caídas durante todo el fin de semana.

Para la disputa del torneo estaban citados los seis mejores del circuito del pasado año y dos jugadores locales de Puente San Miguel, aunque la baja de Pedro Gutiérrez hizo que pudiera participar además otro jugador de casa, Luis Fernández. El de San Felices finalizó en la octava plaza tras derribar 113 bolos, un puesto por debajo de otro jugador de casa, Jaime Ríos, que totalizó 120.

También se quedaron fuera de las semifinales Jesús Salmón y Rubén Haya. El primero necesitaba quince palos en la última mano para colarse en la siguiente fase, pero se quedó en nueve, mientras que su compañero de peña tampoco pudo brillar y no pasó de los 126.

El mejor de la primera parte de la competición fue Víctor González, que con 135 bolos fue el que más derribó en los cuartos. Por detrás suyo, se colaron en semis Alberto Díaz, Óscar González y Lolo Lavid, en una tarde con registros más bajos de lo acostumbrado en jugadores de este nivel.

Precisamente los dos jugadores de Hermanos Borbolla fueron los primeros en comenzar su tirada de semifinales. Cada fase comenzaba de cero, por lo que las diferencias de los cuartos de final de poco servían a partir de ese momento. Óscar, que hace seis días se había impuesto en esa misma bolera en el Memorial Marcelino Botín, cogió ritmo de navegación y con un gran concurso de 141 bolos ponía el listón muy alto para los jugadores que restaban de realizar su tirada. Lavid, por su parte, lanzó un caballo en la séptima tirada, aunque un emboque con la primera bola de la octava le permitió redondear un registro de 139 palos que también le complicaba mucho la situación a sus rivales. La cifra podía haber sido incluso más alta, pero en su última bola del concurso estacó al lado contrario por escasos centímetros.

Con los registros de los jugadores de Borbolla, Víctor y Alberto Díaz tenían que arriesgar desde el comienzo, lo que pasó factura al bolista de Peñacastillo, que comenzó la su tirada con dos bolas quedas en la primera mano y otra en la segunda. En total doce bolos en dos tiradas, una cifra muy difícil de levantar. Alberto, por su parte, lo intentó hasta la última mano, pero al final se quedó lejos de los bolos necesarios para colarse en la fase decisiva. En la gran final, Lavid se vio lastrado por una bola queda y, sobre todo, por el arrollador juego de Óscar, que aceleró el ritmo en la sexta mano para prácticamente rematar el concurso con otros 21 bolos en la séptima tirada.

T. DE LAS INSTITUCIONES

JUGADOR	1/4	1/2	FINAL	TOTAL
1. Óscar González	129	141	149	419
2. José Manuel Lavid	128	139	124	391
3. Alberto Díaz	132	128		260
4. Víctor González	135	110		245
5. Rubén Haya	126			126
6. Jesús Salmón	123			123
7. Jaime Ríos	120			120
8. Luis Fernández	113			113

Bolera: La Robleda
Sistema: Cada fase comienza de cero
Puntuable: No

Alejandro Ortiz, de Sobarzo, gana el Regional alevín tras vencer en la final a Diego Díaz

:: B. CAVIA

SANTANDER. Alejandro Ortiz, de la Escuela de Bolos de Sobarzo, se proclamó ayer Campeón Regional Alevín tras superar en la gran final a Diego Díaz, de la Escuela de Bolos de Peñacastillo. Tercero finalizó Marco Gutiérrez, de la Escuela de Rebujas, mientras que David García, de Camargo, acabó cuarto.

El Campeonato se disputó en la bolera de La Cigoña de Ruiloba, que presentó una gran presencia de aficionados, con una tirada auxiliar en la de Trasierra, situada en la misma localidad.

Ya desde las tiradas matutinas Alejandro Ortiz comenzó mandando y con dos tiradas de 128 se colocó primero en la clasificación con una ventaja de diez bolos sobre Marco Gutiérrez.

Tras las semifinales la ventaja del de Sobarzo era de veinte bolos y aunque Diego Díaz lo intentó hasta las últimas bolas el campeonato se marchó hasta la Tapia con una ventaja de 21 palos sobre el segundo.

Marcos Lavín se lleva en la bolera de Orejo el Campeonato Regional juvenil

:: B. CAVIA

SANTANDER. Marcos Lavín, de la PB Orejo, se alzó ayer con el Campeonato Regional juvenil tras imponerse en la gran final a Ángel Pellón, de Torrelavega Siec, en un torneo disputado en la bolera del Ferial de Orejo. Los dos jugadores fueron los mejores por delante de Adrián Velez, de la PB Beranga, y de Diego Ocejo, compañaero de peña del ganador.

Lavín, juvenil de primer año y que el pasado curso ganara el Nacional y el Regional cadete, fue el mejor desde las tiradas matutinas y no cedió la cabeza en todo el torneo.

LIGA FEMENINA

Jornada 17

Carandía-San Lorenzo	4-2
Casar-Deva	3-3
Torrelavega-Concejón	4-2
Bielva-La Carmencita	2-4
Descansa: Campoo	

Jornada 18

Deva -Campoo	03/08, 18.00
Concejón-Casar	03/08, 18.00
La Carmencita-Carandía	03/08, 18.00
San Lorenzo-Torrelavega	03/08, 18:00
Descansa: Bielva	

VETERANOS

Jornada 27

La Carmencita-La Encina	6-0
Carrimón-Abanillas	2-4
Torrelavega-San Vicente	Aplazado
Aguanaz-La Cochera	3-3
El Tarumbo-Peñacastillo	Aplazado
Marcos Maza-San Cipriano	02/08, 19.00
Posadillo-Quico Galuza	01/08, 19.00

Jornada 28

La Encina -Torrelavega	02/08, 18.00
Abanillas -Posadillo	03/08, 18.00
El Parque-Carrimón	03/08, 18.00
Marcos Maza-El Tarumbo	03/08, 18.00
San Vicente-La Cochera	03/08, 18.00
Peñacastillo-La Carmencita	04/08, 12.00
San Cipriano -Aguanaz	04/08, 19.00

El Torneo del Millón se pone en marcha con la disputa de los dieciseisavos

La ronda se jugará de manera simultánea en las boleras de Torrelavega (Carmelo Sierra), Renedo, Maliaño y el Ferial de Orejo

:: B. CAVIA

SANTANDER. Esta tarde arranca la primera elimiatoria del Torneo del Millón, cuyo punto álgido llegará con la disputa de los octavos, cuartos, semifinales y final el próximo día 24 de agosto dentro de la programación de la Semana Bolística.

Hoy será el turno de los dieciseisavos, que se disputarán simultáneamente en cuatro boleras y que medirán a los dieciséis mejores del circuito de puntos de la pasada campaña y a los dieciséis clasificados tras su media de bolos en los concursos puntuables para el torneo, esto es, el Memorial Miguel Purón, La Patrona, el Trofeo Ayuntamiento de San Vicente de la Barquera y el Concurso de San Lorenzo en Parbayón.

Los enfrentamientos, al sistema del KO, empezarán a las 18 horas y las boleras en los que se jugarán serán la Camelo Sierra (el Malecón en caso de lluvia) de Torrelavega, el Parque de Maliaño, el Ferial de Orejo y la Jesús Vela de Renedo.

El ganador de la pasada edicion, Óscar González, comenzará su defensa del título en Maliaño ante Luis Fernández a partir de las 20.15 horas, la misma hora a la que Víctor González saltará al albero de la Carmelo Sierra para medirse a Javier Platas, jugador de Mali.

Jesús Salmón tendrá como rival, en Renedo y también en el último turno, a su compañero de equipo José Manuel González, completando el epílogo de la tarde Lolo Lavid y Jairo Arozamena en Orejo.

Víctor González se medirá en la Carmelo Sierra a Javier Platas. :: SANE

La Carmencita gana a Campoo de Yuso y se clasifica para la final de Copa

:: B. CAVIA

SANTANDER. En un partido épico La Carmencita se deshizo de Campoo de Yuso en el duelo de vuelta de las semifinales de la Copa Femenina y jugará el próximo día 6 de agosto la gran final del torneo del KO ante Torrelavega Siec en la Carmelo Sierra.

El partido se había aplazado hace algunas semanas después de que el de ida disputado en El Verdoso hubiera finalizado en empate. El choque disputado en La Población también acabó en tablas, por lo que fue necesario jugar un chico de desempate que cayó del lado de la peña santanderina, que jugará la final ante la Bolística. El partido se disputará antes de la final masculina que medirá a Peñacastillo ante Ribamontán al Mar.

Más de 1.500 regatistas aspiran a ganar la Copa del Rey

VELA

Los barcos cántabros 'Herbalife' y 'Solintal', en J80, y 'Zona Norte Easygas', en Purobeach Women's Club, estarán en la pugna por el título

:: EFE/ L. BENSGHAIYAR

SANTANDER. La Copa del Rey vela reunirá a más de 1.500 regatistas a bordo de 132 barcos de 26 países, que aspiran a uno de los once títulos en juego, correspondientes a otras tantas clases, desde hoy y hasta el sábado en la Bahía de Palma. Y entre ellos habrá varias embarcaciones cántabras del Real Club Marítimo de Santander. Tres en concreto. Dos competirán en modalidad J80, el 'Herbalife', patroneado por Eva González, y el 'Solintal', con Ignacio Camino como patrón. El tercero lo hará en la categoría Purobeach Women's Club, integramente femenina. Será el 'Zona Norte Easygas', patroneado por Carlota Gala.

La flota estará dividida entre las clases ClubSwan 50, Swan 45, ClubSwan 42 y Herbalife J80, Mallorca Sotheby's IRC y BMW ORC, los catamaranes voladores GC32 y la Purobeach Women's Cup.

Esta última reunirá a doce equipos femeninos –diez españoles y dos argentinos– y también a patronas de la talla de Natalia Vía-Dufresne, bimedallista olímpica (plata en Barcelona 1992 y Atenas 2004); Ángela Pumariega, medalla de oro en los JJOO de 2012 junto a Támara Echegoyen y Sofía Toro, o Helena Alegre, ganadora de Palmavela'19 en la clase J80. Lo que supone todo un reto para el barco cántabro.

La flota estará dividida entre las clases ClubSwan 50, Swan 45, ClubSwan 42 y Herbalife J80, Mallorca Sotheby's IRC y BMW ORC, los catamaranes voladores GC32 y la clase íntegramente femenina Purobeach Women's Cup. Las once clases, que se distribuirán en los cuatro campos de regata en los que se ha dividido la bahía, navegarán en tiempo real y compensado, y todas se regirán por el nuevo sistema de clasificación, que prevé una inédita fase final.

Reeditar el triunfo

Al menos cinco embarcaciones –'Bribón Movistar', 'Earlybird', 'Pez de abril', 'Estrella Damm' y 'L'Immens-LaPlaza Assesors'– optan a reeditar el título conquistado el pasado año. Los ClubSwan 50 contarán en Palma con escuadras de ocho nacionalidades –Alemania, Austria, España, Inglaterra, Italia, Noruega, Rusia y Suecia– y la presencia de dos reyes: Felipe VI de España patroneará el 'Aifos 500' de la Armada Española y Harald V de Noruega el 'Fram XVIII' bajo grímpola del Royal Norwegian Yachtclub.

Asimismo, se espera mucho del español Iker Martínez, que volverá a la clase GC32 en calidad de patrón del 'M&G Tressis Silicius', de Daniel De La Pedraja, el único barco que navegará en la flota de catamaranes.

Un total de 132 barcos de 26 países competirán en Mallorca para llevarse la Copa. :: MARÍA MUIÑA

EN BREVE

Cano y Saiz se llevan la Milla de Polanco

ATLETISMO

:: Noemí Cano y Fernando Saiz, ambos corredores del Piélagos, se hicieron ayer con la Milla de Polanco en categoría femenina y masculina, respectivamente, en una competición que aglutinó a más de 250 participantes. Cano paró el cronómetro en 4.53 para llevarse el triunfo mientras que Saiz hizo un tiempo de 4.29.

Albert Ramos gana en Gstaad su segundo título

TENIS

:: El español Albert Ramos ganó al alemán Cedrik-Marcel Stebe (6-3 y 6-2) y conquistó el torneo de Gstaad (Suiza), que añadió al logrado en Bastad hace tres años, hasta ahora el único título en su historial. Ramos, número 85 del ránking ATP, enterró su maleficio con las finales. La de Bastad en el 2016 fue el único triunfo que obtuvo en una final. Jugó otras cinco que terminaron en derrota.

«Podemos aspirar a más», dice Vergnoux

NATACIÓN

:: El francés Fred Vergnoux, entrenador jefe del equipo español, además de preparador de la gran estrella española Mireia Belmonte, admitió al término del Mundial de Gwangju (Corea del Sur) que la selección nacional «puede aspirar a mucho más». Sobre la propia Belmonte comentó que «está lejos de sus tiempos y hoy estamos bastante decepcionados».

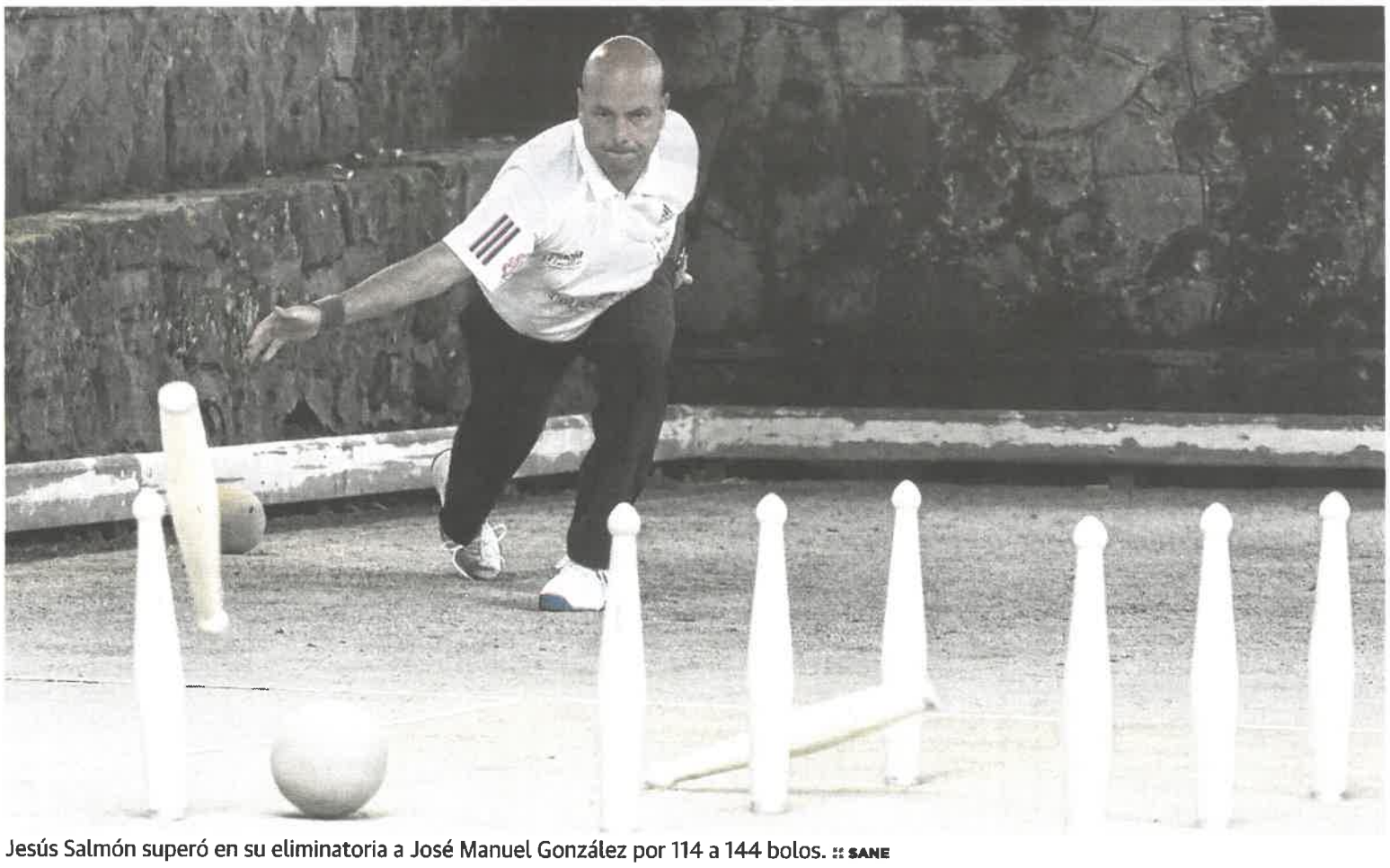

Jesús Salmón superó en su eliminatoria a José Manuel González por 114 a 144 bolos. :: SANE

Los favoritos no fallan en El Millón

Solo Lolo Lavid sufre para vencer a Jairo Arozamena, mientras que Óscar, Víctor y Salmón ganan tras superar los 140 bolos

:: BORJA CAVIA

SANTANDER. El Torneo del Millón se puso ayer en marcha y lo hizo sin sorpresas, con los principales favoritos ganando con holgura sus eliminatorias y con alguna que otra jugada curiosa.

Aunque ha perdido el aura de antaño, cuando congregaba en sesión nocturna a miles de aficionados para su final, el Torneo del Millón sigue siendo uno de los más importantes del curso, tanto para el público como para los jugadores. El formato y su historia siguen teniendo peso pese a que el cheque se divida durante las jornadas de juego.

La primera fue la de ayer, cuando simultáneamente en cuatro boleras –Carmelo Sierra, El Parque, Jesús Vela y El Ferial–, se jugó la ronda de dieciseisavos, en la que los favoritos no fallaron en su estreno en el torneo.

El vigente campeón, Óscar González, siguió en su línea de los últimos días y con un gran concurso de 144 bolos en el corro de Maliaño dejó fuera a Luis Fernández. Tras eliminar el pasado año a Alberto Ceballos, a Mario Ríos, a Nacho Migoya, a Carlos García y después de ganar en la final a Fran Rucandio, el Junco comienza con buen pie su defensa del concurso. Y eso que no es un torneo que se le dé especialmente bien, toda vez que lo ha ganado en tres ocasiones, una cifra escasa para un jugador con su palmarés.

Tampoco Víctor González, que aspira a inscribir su nombre en el torneo, tuvo problemas para imponerse a Javier Platas, de la Peña Mali de primera categoría. El de Peñacastillo poco a poco quiere ir completando los trofeos que le faltan en las vitrinas y, por supuesto, el del Millón es uno de los más jugosos.

A Jesús Salmón le correspondió jugar en la bolera de Renedo ante su compañero José Manuel González, al que no dio ninguna opción. El camargués, ocho veces millonario, se fue hasta los 144 bolos, mientras que su rival apenas superó los 100 palos.

La magia del Torneo del Millón hizo su acto de presencia cuando ya la noche caía en el exterior de la bolera del Ferial de Orejo. Se medían Jairo Arozamena y Lolo Lavid en una eliminatoria que cayó del lado del de Borbolla por tan solo un bolo, 115 a 114. El de Las Fraguas hubiera caído eliminado en varias de las otras fases, pero el secreto del concurso no está en hacer muchos bolos sino en hacer uno más que tu rival sobre el corro.

Una de las eliminatorias más disputadas fue la que se jugó en Maliaño entre Fran Rucandio y Rubén Haya y que finalizó con la victoria del camargués por 142 a 134. El de Ribamontán lista de la peña Ribamontán viene jugando bien y puede dar más de un susto a los favoritos.

Se dieron varias jugadas curiosas. Por ejemplo, Pablo Lavín embocó con la última bola del concurso para poder igualar la jugada de Carlos Gandarillas, una acción que le permitió dejar fuera al de Sobarzo en el desempate. Antonio Sagredo acabó su concurso con cuatro bolas quedas, tres de ellas en la misma mano, aunque también logró pasar adelante su eliminatoria tras imponerse en el desempate a Óscar Salmón.

La siguiente fase, la de octavos de final, se disputará ya dentro de la programación de la Semana Bolística, en la mañana del sábado 24 de agosto en la bolera Mateo Grijuela, para jugarse ya por la tarde los cuartos de final y en sesión nocturna las rondas de semifinales y la gran final.

realizó un gran concurso que le hubiera dado el pase en muchas otras eliminatorias, pero el encanto del Millón hizo que se quedase fuera ante la gran tirada de su oponente en la tarde de ayer. En un pañuelo acabó el duelo entre Chin Velasco y Manuel Domínguez y que acabó con victoria del de Meruelo por tan solo dos bolos. Tras ser tercero en el Regional, el bo-

CLASIFICACIONES

C. SIERRA (TORRELAVEGA)

P. Lavín- C. Gandarillas	118 (54)-118 (49)
N. Migoya-**Carlos García**	112-143
Chin Velasco- **M. Domínguez**	124-126
Javier Platas- **Víctor González**	103-142

JESÚS VELA (RENEDO)

Rubén Rodríguez-Alfonso Díaz	122-111
David Cecín-Iván Gómez	128-112
Gabi Cagigas-Isaac López	124-119
J. M. González-**Jesús Salmón**	114-144

EL PARQUE (MALIAÑO)

V. de la Torre-Noel Gómez	124-114
Fran Rucandio-**Rubén Haya**	134-142
Héctor Salmón-Alberto Díaz	122-118
Luis Fernández-**Óscar González**	102-144

EL FERIAL (OREJO)

A. Sagredo-O. Salmón	99(49)-99 (44)
Mario Pinta-P. Gutiérrez	Gutiérrez N.P.
Mario Ríos-**David Gandarillas**	111-122
Jairo Arozamena-**Lolo Lavid**	114-115

El Torneo de Campeones del Santander se viste de largo

:: B. CAVIA

SANTANDER. La sede del Banco Santander, ubicada en el Paseo Pereda, acoge hoy, a partir de las 13.00 horas, la presentación de la XXIII edición del Trofeo de Campeones del Banco Santander, una cita que se disputará el próximo viernes día 2 en la bolera de Barcenilla de Piélagos.

En el evento comparecerán los cuatro primeros clasificados del Campeonato Regional de 2018 junto a los cuatro mejores del Campeonato de España del pasado año, aunque como Óscar, Víctor y Salmón repitieron en los primeros puestos en ambas competiciones la nómina se abre a bolistas que se situaron más abajo en las clasificaciones. Completan el cartel Rubén Haya, Lolo Lavid, Carlos García, Iván Gómez y Ramón Pelayo.

Los cuartos de final se disputarán a seis tiradas, dos de dieciséis con raya alta, dos de dieciocho con raya al medio y las dos últimas de veinte con la raya también cruzando la caja por la fila del medio. Las semifinales enfrentarán al mejor registro contra el cuarto y el segundo contra el tercero a juego libre, a dos chicos hechos de dieciséis a veinte sin poder repetir tiro. La misma norma imperará en la gran final, salvo que esta será a tres chicos hechos.

BOLO PALMA

DIVISIÓN DE HONOR

Resultados

Casa Sampedro	2	Comillas	4
Hnos. Borbolla Villa de Noja	4	La Rasilla ASV. Cantábrico	1
Sobarzo	2	Peñacastillo Anievas Mayba	4
Renedo	0	Los Remedios Vitalitas	4
Roper Bahía Real	4	Riotuerto Hotel Villa Pasiega	2
San Felices de Buelna	0	Ribamontán Al Mar Const. Portio	4
J. Cuesta	4	Torrelavega Siec	1

Clasificación

EQUIPO	PT	J	G	E	P	F	C
1. Peñacastillo Anievas Mayb	37	24	14	9	1	84	51
2. Roper Bahía Real	34	24	14	6	4	76	51
3. Hnos. Borbolla V. de Noja	33	24	14	5	5	79	52
4. Sobarzo	31	24	12	7	5	77	58
5. J. Cuesta	28	24	12	4	8	71	58
6. Ribamontán Mar Const. P	24	24	10	4	10	65	60
7. Comillas	24	24	9	6	9	68	67
8. Riotuerto Hotel V. Pasiega	23	24	6	11	7	69	67
9. Los Remedios Vitalitas	22	24	7	8	9	60	68
10. Torrelavega Siec	19	24	7	5	12	58	69
11. Casa Sampedro	19	24	6	7	11	57	69
12. Rasilla ASV. Cantábrico	17	24	7	3	14	50	72
13. Renedo	16	24	5	6	13	50	74
14. San Felices de Buelna	9	24	2	5	17	39	87

PRIMERA CATEGORÍA

Resultados

Mali Jardinería La Encina	3	Noja Hnos. Borbolla	3
Pámanes Dist. Gasóleos	4	JV Oruña JCT Seg. y Servicios	2
S. Roque Cemsa Gpo. Adelma	1	Comercial Santiago Gajano	4
San José Rocacero	1	S. Jorge G. Tierras Cántabras	4
La Ermita Cantabria Casar P.	Descansa		

Clasificación

EQUIPO	PT	J	G	E	P	F	C
1. Mali Jardinería La Encina	32	22	14	4	4	74	42
2. Noja Hnos. Borbolla	31	22	14	3	5	73	47
3. S. Jorge G. Tierras Cánta	28	22	9	10	3	69	52
4. Comercial Santiago Gajan	27	22	12	3	7	65	46
5. SB Laredo Canalsa	25	21	8	9	4	64	53
6. Pontejos Nereo Hnos.	24	22	8	8	6	65	55
7. Ermita Cantabria Casar P.	23	22	8	7	7	61	58
8. Pámanes Dist. Gasóleos	22	22	8	6	8	55	61
9. JV Oruña JCT Seg. y Serv	19	22	6	7	9	58	62
10. San José Rocacero	15	22	4	7	11	48	72
11. Quijano H. Veterinario P	13	21	5	3	13	47	66
12. Cóbreces Almac. Lavín	13	22	4	5	13	41	73
13. S. Roque Cemsa Gpo. Ad	12	22	3	6	13	40	73

SEGUNDA ESPECIAL G1

Resultados

Club Bansander	1	Boo Piélagos Excav. Palomera	5
Orejo Metálicas Llama	5	Marcos Maza	1

Clasificación

EQUIPO	PT	J	G	E	P	F	C
1. Tanos Hakensa	30	20	14	2	4	71	49
2. Marcos Maza	27	21	11	5	5	71	55
3. Club Bansander	25	21	9	7	5	70	56
4. Boo Piélagos Excav. Palo	23	21	9	5	7	69	57
5. Orejo Metálicas Llama	21	21	8	5	8	66	60
6. Covadal	21	20	8	5	7	60	60
7. La Planchada	20	20	8	4	8	59	61
8. La Portilla	19	20	8	3	9	62	58
9. Beranga Grupo Mardaras	18	20	6	6	8	55	65
10. Carandía Rte. L´Argolla	17	20	6	5	9	53	67
11. C. La Encina	15	20	6	3	11	51	69
12. San Cipriano	8	20	2	4	14	45	75

SEGUNDA ESPECIAL G2

Resultados

Calderón Mesón El Pradón	4	Restaurante El Boj	2
Mazcuerras	4	Luey Const. Cintu	2
ZB Calixto García	3	El Tarumbo	3

Clasificación

EQUIPO	PT	J	G	E	P	F	C
1. El Tarumbo	34	21	15	4	2	82	44
2. Calderón Mesón El Pradón	30	21	13	4	4	76	50
3. Mazcuerras	26	21	9	8	4	71	55
4. J. Cuesta	23	20	9	5	6	66	54
5. V. de Cartes Ttes. Juanito	22	20	7	8	5	62	58
6. ZB Calixto García	22	21	9	4	8	65	61
7. Restaurante El Boj	21	21	8	5	8	57	69
8. Bustablado	19	20	6	7	7	59	61
9. Luey Const. Cintu	18	21	5	8	8	60	66
10. Las Fraguas	16	20	5	6	9	58	62
11. Valle Anievas Teodoro R	11	20	2	7	11	48	72
12. Remedios El Mesón de Co	4	20	0	4	16	34	86

SEGUNDA G1

Resultados

Salcedo	2	O´Dowels Sports Team	4
La Colina	Descansa		

Clasificación

EQUIPO	PT	J	G	E	P	F	C
1. La Colina	30	19	14	2	3	74	40
2. Zurita	28	18	12	4	2	74	34
3. O´Dowels Sports Team	26	19	12	2	5	67	47
4. Salcedo	24	19	10	4	5	67	47
5. Conspur Taberna El Corro	21	19	9	3	7	62	52
6. Cianca	20	18	8	4	6	62	46
7. Rosequillo	19	18	7	5	6	53	55
8. La Portilla	12	18	5	2	11	42	66
9. Encofrados Fergar Tezano	8	18	3	2	13	38	70
10. Fernando Ateca Bar La T	8	18	2	4	12	36	72
11. Castilla Hermida	6	18	3	0	15	31	77

SEGUNDA G2

Resultados

Pensión Cafetería Orio Laredo	2	Sobarzo- Sarón	4
Restaurante El Pajar	5	SB Laredo Canalsa	1
San Cipriano Ángel Gómez	2	La Penilla	4
San Mamés	Descansa		

Clasificación

EQUIPO	PT	J	G	E	P	F	C
1. Restaurante El Pajar	30	19	13	4	2	77	37
2. Sobarzo- Sarón	27	19	13	1	5	69	45
3. Covadal	24	18	10	4	4	63	45
4. El Mato	21	18	8	5	5	62	46
5. SB Laredo Canalsa	19	19	8	3	8	57	57
6. San Cipriano Ángel Gómez	18	19	6	6	7	59	55
7. Elechino Bar Ezquerra	16	18	6	4	8	54	54
8. Cicero	15	18	6	3	9	50	58
9. La Penilla	15	19	6	3	10	46	68
10. Pensión Caf. Orio Laredo	13	20	5	3	12	43	77
11. San Mamés	8	19	3	2	14	38	76

SEGUNDA G3

Resultados

El Carmen	1	Torrelavega Siec	5
El Picón N.R. Ruiz	5	Pesquera CV	1
El Puentón	5	San Román	1
Requejo	2	Ebro Ciudad de Reinosa	4
SF Pero Niño	Descansa		

Clasificación

EQUIPO	PT	J	G	E	P	F	C
1. Nueva Ciudad Rte. Sánchz	34	18	16	2	0	77	31
2. Torrelavega Siec	29	19	13	3	3	73	41
3. El Puentón	21	19	9	3	7	59	55
4. SF Pero Niño	21	19	8	5	6	66	48
5. El Picón N.R. Ruiz	20	19	7	6	6	59	55
6. La Llama Confis. Guanito	18	18	7	4	7	57	51
7. San Román	18	20	7	4	9	56	64
8. Ebro Ciudad de Reinosa	17	19	6	5	8	51	63
9. El Carmen	13	19	5	3	11	45	69
10. Pesquera CV	9	19	2	5	12	42	72
11. Requejo	8	19	2	4	13	39	75

SEGUNDA G4

Resultados

La Cigoña	1	Ontoria	5
Luey Extiniruña	4	La Pradera de Ruiseñada	2
Monte Corona	4	El Pozo	2
Santa Eulalia	Descansa		

Clasificación

EQUIPO	PT	J	G	E	P	F	C
1. Hualle	30	18	14	2	2	78	30
2. Darío Gutiérrez	30	18	14	2	2	76	32
3. La Pradera de Ruiseñada	26	20	11	4	5	69	51
4. Ontoria	24	19	10	4	5	68	46
5. Monte Corona	22	19	9	4	6	62	52
6. Luey Extiniruña	16	19	6	4	9	54	60
7. La Cigoña	16	19	6	4	9	50	64
8. Virgen de Las Lindes	15	18	6	3	9	47	61
9. El Pozo	13	19	4	5	10	45	69
10. Santa Eulalia	10	19	4	2	13	42	72
11. La Cuera Talleres Magaldi	4	18	1	2	15	27	81

TERCERA G1

Resultados

Castilla Hermida		Descansa 2	
Descansa		Descansa 1	
H. Productor Quesos Baró	5	El Picón Angelati	1
San Lorenzo Masai	2	San Miguel	4

Clasificación

EQUIPO	PT	J	G	E	P	F	C
1. H. Productor Quesos Baró	23	16	10	3	3	63	33
2. San Cipriano	20	14	8	4	2	54	30
3. San Miguel	20	15	7	6	2	53	37
4. Villacarriedo Avia de Vega	18	14	6	6	2	52	32
5. Herrera	16	15	6	4	5	48	42
6. Castilla Hermida	15	15	6	3	6	42	48
7. San Lorenzo Masai	13	16	5	3	8	48	48
8. El Picón Angelati	7	15	3	1	11	30	60
9. Los Pinares Public. Hnos. B	2	14	1	0	13	12	72

TERCERA G2

Resultados

Hotel Costamar Loredo	2	Orejo Metálicas Llama	4
Miera	6	Carbón Ruiz Racar Ramales	0
Virgen de La Cama	Descansa		

Clasificación

EQUIPO	PT	J	G	E	P	F	C
1. Orejo Metálicas Llama	24	15	11	2	2	61	29
2. Riaño	21	14	8	5	1	53	31
3. Virgen de La Cama	20	15	9	2	4	58	32
4. Hotel Costamar Loredo	19	15	8	3	4	54	36
5. Boo de Guarnizo	16	15	7	2	6	45	45
6. Villaverde de Pontones	12	14	5	2	7	42	42
7. Miera	11	15	5	1	9	41	49
8. Bar La Plaza Heras	8	14	2	4	8	29	55
9. Carbón Ruiz Racar Ramales	1	15	0	1	14	13	77

TERCERA G3

Resultados

Castillo	5	Rebujas Pueblo de San Mateo	1
Quico Galuza Doroteo Glez.	4	Casa Cholo Corbatas Río Deva	2
Somaconcha	6	Cóbreces Bar Cañardo	0

Clasificación

EQUIPO	PT	J	G	E	P	F	C
1. Castillo	29	17	12	5	0	72	30
2. Borsal Textil	28	16	12	4	0	70	26
3. Casa Cholo Corbatas Río D	22	17	9	4	4	61	41
4. El Limón Bar El Almacén	22	16	8	6	2	57	39
5. Quíco Galuza Doroteo Glz.	19	17	7	5	5	57	45
6. Cóbreces Bar Cañardo	13	17	5	3	9	37	65
7. Rebujas Pueblo de San M	11	17	3	5	9	42	60
8. Somaconcha	10	17	5	0	12	40	62
9. Valle de Anievas T. Ríos	6	16	3	0	13	30	66
10. Comillas	6	16	2	2	12	32	64

FEMENINA

Resultados

Carandía Rte. L´Argolla	4	San Lorenzo Antoñán Anievas	2
Casar Periedo Rte. Posada Vall	3	Atlético Deva	3
Torrelavega Siec	4	Concejón de Ibio	2
Zurdo de Bielva	2	La Carmencita	4
Campoo de Yuso	Descansa		

Clasificación

EQUIPO	PT	J	G	E	P	F	C
1. Campoo de Yuso	27	15	13	1	1	76	14
2. Concejón de Ibio	23	15	10	3	2	60	30
3. La Carmencita	22	15	9	4	2	54	36
4. Torrelavega Siec	20	15	8	4	3	59	31
5. Atlético Deva	15	15	6	3	6	44	46
6. Zurdo de Bielva	9	16	3	3	10	30	66
7. San Lorenzo Antoñán Ani	8	15	2	4	9	34	56
8. Casar Periedo Rte. Posada V	6	15	0	6	9	29	61
9. Carandía Rte. L´Argolla	6	15	1	4	10	22	68

VETERANOS

Resultados

La Carmencita	6	AA.VV. La Encina	0
Aguanaz Bar Ezquerra	3	La Cochera Bar Sotileza	3
Carrimón	2	Abanillas	4
El Parque Artipubli	Descansa		

Clasificación

EQUIPO	PT	J	G	E	P	F	C
1. Peñacastillo Anievas Mayb	44	25	21	2	2	110	40
2. San Cipriano	43	24	20	3	1	104	40
3. Posadillo Ayto. Polanco	36	24	15	6	3	95	49
4. El Tarumbo	33	24	15	3	6	92	52
5. La Carmencita	31	25	14	3	8	90	60
6. Abanillas	31	25	13	5	7	81	69
7. Quico Galuza Doroteo Glz.	29	25	12	5	8	83	67
8. La Cochera Bar Sotileza	24	25	8	8	9	71	79
9. Carrimón	23	25	9	5	11	74	76
10. Aguanaz Bar Ezquerra	18	25	6	6	13	68	82
11. San Vicente Persianas R	16	25	6	4	15	56	94
12. Marcos Maza Autoesc. T	15	24	5	5	14	60	84
13. Torrelavega Siec	14	24	6	2	16	53	91
14. AA.VV. La Encina	12	25	3	6	16	47	103
15. El Parque Artipubli	1	25	0	1	24	26	124

BOLO PASIEGO

PRIMERA

Resultados

Candolias Autob. Figueras	2	Alto Pas Posada	4
El Rosario Ruipel	5	La Campiza	1
La Costera	3	La Rincuenca	3
Margutsa	4	Sobaos La Zapita	2
Piélagos Taller Carlos L.	3	Comercial Maremi C. Augusto	3

Clasificación

EQUIPO	PT	J	G	E	P	F	C
1. Margutsa	35	18	17	1	0	92	16
2. Alto Pas Posada	31	18	15	1	2	82	26
3. Candolías Autob. Figueras	24	18	11	2	5	69	39
4. El Rosario Ruipel	22	18	9	4	5	59	49
5. Piélagos Taller Carlos L.	17	18	6	5	7	48	60
6. La Campiza	16	18	6	4	8	47	61
7. Comercial Maremi Casa A	16	18	6	4	8	45	63
8. Sobaos La Zapita	13	18	5	3	10	45	63
9. La Rincuenca	4	18	1	2	15	28	80
10. La Costera	2	18	0	2	16	25	83

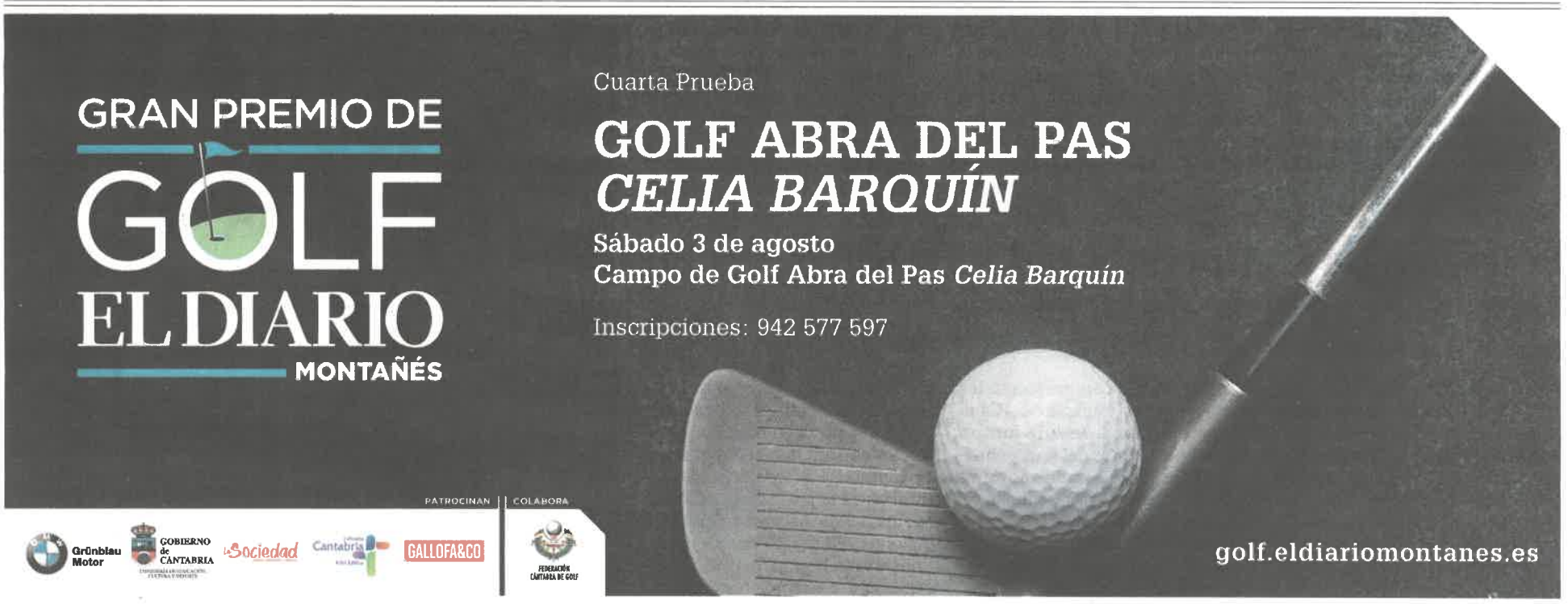

Mario Iglesias, Pablo Zuloaga, Rocío Vielva, Luis Sañudo, Ignacio Fernández, Serafín Bustamante, Verónica Samperio y Alfonso Ussía. :: DM

Una bolera llena de talento

El Torneo de Campeones del Banco Santander se disputará el viernes en Barcenilla

Óscar González defiende el título que logró el pasado año en Comillas tras superar en la gran final a Jesús Salmón por tres chicos a dos

:: BORJA CAVIA

SANTANDER. El Torneo de Campeones del Banco Santander tuvo ayer su puesta de largo con su presentación en la sede santanderina de la entidad bancaria. La cita se disputará el próximo viernes en la bolera de La Portilla de Barcenilla de Piélagos y, como cada año, será el torneo mejor pagado de la temporada al repartir más de 27.000 euros en premios.

Al evento asistieron autoridades del Gobierno Cántabro, como su vicepresidente Pablo Zuloaga, la alcaldesa del Ayuntamiento de Piélagos, Verónica Samperio, y el presidente de la Federación Cántabra de bolos, Serafín Bustamante; así como el presidente de la PB La Portilla, organizadora del torneo, Ignacio Fernández. Además, compareció el escritor Alfonso Ussía, uno de los impulsores del concurso, que anunció que la edición de 2020 se disputará en la bolera de Muslera de Guarnizo organizado por Los Remedios.

Tras el agradecimiento mutuo entre sí de las autoridades tomó la palabra Ussía para reclamar que los concursos tengan menos duración de la que tienen actualmente. «Todos los grandes deportes, como el tenis, como el golf, y el baloncesto van evolucionando y los bolos no». Por ello, propone establecer «cronómetros con un tiempo fijo para que los jugadores no se excedan». Una propuesta reclamada desde algunos sectores que de momento no ha tenido eco en los jugadores y directivos.

En las 22 ediciones disputadas hasta ahora el torneo no se había jugado en Piélagos, algo que quiso destacar la alcaldesa del municipio, que señaló además que el suyo es un Ayuntamiento que fomenta la cantera. El Torneo de Campeones del Banco Santander 2019 se disputará en la bolera de La Portilla, un corro conocido por los jugadores y que reúne los encantos que cumplen con la filosofía del concurso. Un albero con un birle corto en el que los bolistas suelen ofrecer un gran rendimiento. Algo similar ocurrió el pasado año, cuando la competición se disputó en el Real Club Estradas de Comillas, con unas reducidas dimensiones, que provocó que los jugadores lograran grandes cifras.

El que más veces ha triunfado en la competición ha sido Óscar González, ganador en 2018, y que ha obtenido el triunfo en ocho de las 22 ediciones disputadas. Para lograr la octava el Junco tuvo que imponerse en la gran final a Jesús Salmón, que le sigue en la lista de los más laureados con seis. Entre ambos jugadores se han repartido la victoria en las últimas ediciones, por lo que parten como favoritos para hacerse con un nuevo triunfo en el torneo. Junto a ellos, Víctor González quiere completar su palmarés y sumar al mismo una de las pocas competiciones que le faltan en un momento de la temporada en el que el de Peñacastillo ha cogido ritmo de cara al Campeonato de España.

No lo tendrán fácil, puesto que la nómina de participantes está compuesta por los cuatro primeros del Campeonato Regional del pasado año y por los cuatro mejores del Campeonato de España, aunque como Óscar, Salmón y Víctor repitieron en ambas clasificaciones forman parte del cartel final Ramón Pelayo, quinto en el Regional, Lolo Lavid, quinto en el Nacional, y Carlos García, sexto en el mismo campeonato. Cierran el elenco Iván Gómez y Rubén Haya, cuartos en los campeonatos de Cantabria y de España respectivamente.

LAS CLAVES

Horario

La prueba comenzará a partir de las 16.00 horas con el arranque de los cuartos de final

Sistema

La primera fase se competirá a seis tiradas, mientras que las 'semis' y la final serán a juego libre

Nombres ilustres

Dentro del palmarés del concurso, además de Óscar y Salmón la cita tiene nombres ilustres como el de Tete Rodríguez, que se llevó la primera edición disputada en Ruiloba, Rodrigo Núñez, Rubén Rodríguez o Noel Gómez, que se llevó el triunfo en 2015 en San Felices.

El sistema de juego repite con respecto a las dos últimas ediciones, con los cuartos de final a seis tiradas desde dieciséis, dieciocho y veinte metros, las dos primeras desde el tiro más cercano con raya alta, y las semifinales y final a juego libre desde dieciséis a veinte metros sin poder repetir tiro. La única diferencia es que la fase decisiva será a tres chicos hechos, mientras que en las semifinales, que enfrentarán al mejor registro contra el cuarto y al segundo contra el tercero, al ganador le bastará con hacer dos parciales para pasar.

La cita arrancará a las 16.00 horas, mientras que por la mañana será el turno de los más jóvenes. Las categorías infantil y cadete comenzarán a las 10.00 horas y se jugarán, como primer premio, unos auriculares inalámbricos. Los clasificados en infantiles son Neco Gómez, Mario Viadero, Ángel Gutiérrez y Óscar García, mientras que en cadetes competirán Marcos Sobejano, el actual Campeón Regional Rubén Odriozola, Mario Pellón y el asturiano José Antonio Soberón, que pertenece a la Escuela de Toño Gómez.

EN BREVE

Gandarillas y Pardo vencen en el Circuito

VETERANOS

:: Luis Fernando Gandarillas y Venancio Pardo, jugadores de Sobarzo que disputan la Liga con la peña San Cipriano, se proclamaron ganadores del Circuito de bolos de peñas por parejas tras finalizar con una media de 262 bolos. Los dos bolistas fueron los mejores en un circuito de tan solo cuatro concursos, acabando por delante de la pareja de Peñacastillo formada por Franco y Jaime Blanco, con una media de 259 bolos. Tercero fueron Domínguez e Ingelmo.

Los favoritos no fallan en el Trasmiera

PASABOLO LOSA

:: El pasado domingo se disputaron los dieciseisavos de final del Trofeo Trasmiera, en el que la principal sorpresa fue la eliminación del último campeón, Saturnino Madrazo, a manos de Iñaki Puente. Los demás favoritos avanzaron a unos octavos de final que tendrán como eliminatoria estrella la que mida a Fernando Ruiz del Olmo, vigente Campeón Regional, con su compañero de equipo Rubén Gómez. El torneo es el mejor dotado económicamente de la categoría y se disputa bajo el sistema del KO.

José Antonio Cano gana el CINA de Sopuerta

PASABOLO TABLÓN

:: José Antonio Cano, que unos días antes se había proclamado Campeón de España de parejas junto a Aarón Fernández, se hizo además con el CINA de la localidad vizcaína de Sopuerta, reafirmando su liderato en la clasificación general del circuito. El de Carranza, gran dominador de la modalidad, subió al podio por delante de Juan Carlos Gutiérrez, de la peña Las Cárcobas de Laredo, y de José María de la Peña, de la peña de Ampuero. Cuarto fue David Gómez, de la peña Ruahermosa de Rasines.

Fernández y Ortiz se llevan el Regional

BOLO PASIEGO

:: Celso Ortiz y Jesús Fernández se llevaron el pasado domingo el Campeonato Regional de parejas de Segunda categoría de bolo pasiego en la competición que se disputó en la bolera de La Barquera de Campuzano. Los dos jugadores de la Peña La Llama, que además son colegiados de la modalidad y de bolo palma, superaron a Jesús González y Laureano Ruiz, de Vegaloscorrales, y a David Ruiz y Miguel A. Ruiz, de La Reguriada. La diferencia al final del torneo a favor de los campeones fue de veinte bolos.