Víctor González, al birle en plena competición.

El Circuito, coto privado

Bolos. Víctor e Iris acumulan el 50% de las citas puntuables

En Primera masculina, Víctor ha ganado doce de 23, mientras que en féminas Iris se ha llevado siete de los 14 en juego

Por si las sensaciones a pie de bolera dejaban alguna duda, los datos dejan claro que, a nivel individual, Víctor González e Iris Cagigas han sido los grandes dominadores de la temporada, al menos en cuanto al circuito se refiere. Más allá de sus triunfos en el Campeonato de España, el de Peñacastillo se ha llevado doce de los 23 concursos puntuables en Primera categoría, el 52,17%, mientras que la de Cubas ha salido triunfadora en la mitad de los catorce torneos que reparten puntos en categoría femenina, lo que les ha hecho dominar con holgura sus respectivas clasificaciones.

Y eso que ambos han tenido etapas del curso en las que apenas han sumado victorias. A Víctor se le atragantó el inicio de temporada, en el que sólo pudo ganar el Torneo de San Juan en Los Corrales, además de dos citas de invitación en San Vicente del Monte y Liébana. Fue a partir del mes de agosto (antes también se había impuesto en el Marcelino Botín), cuando el de Guarnizo puso la directa para arrasar en un final de campaña en el que apenas ha permitido a sus rivales victorias puntuales. Noriega, Laredo, Parbayón, el Mozuco... El tramo decisivo del año ha sido una sucesión de logros de González, que sólo la calidad y la raza de Óscar González llegaron a poner freno. Eso en cuanto al circuito, es decir, las competiciones en las que comparecen todos los jugadores de la categoría, ya que además doblegó a sus rivales en el Banco Santander, El Millón o el Nacional.

Iris Cagigas. FOTOGRAFÍAS: SANE

BORJA CAVIA

Con más del 52% de victorias en una misma mano, el Circuito 2023 ha sido poco prolífico a la hora de repartir sus trofeos. Seis bolistas más, aparte de Víctor, han sumado algún triunfo, con El Junco con tres (Quijano, Pesquera y La Patrona) como el segundo mejor de la competición. El de Andros ocupa la cuarta plaza en la general de puntos, por detrás de Carlos García (ganador en Colindres y Reinosa) y de Manuel Domínguez (la gran sensación tras imponerse en Madrid y Cueto). Rubén Haya es otro de los jugadores con dos torneos ganados (Barcenilla y Roiz), mientras que los Salmón, Jesús y Héctor, también han tocado pelo al obtener las citas de Entrambasaguas y Renedo, respectivamente.

Menos repartido todavía ha estado el circuito femenino. Sólo cuatro jugadoras han logrado levantar algún trofeo de los catorce que conforman el circuito, aunque todas lo han hecho en más de una ocasión. La mitad de ellos han sido para Iris Cagigas, que arrancó en el mes de junio como un vendaval y se llevó tres de las cuatro primeras competiciones puntuables en Peñacastillo, Renedo y Los Corrales. A partir de ahí, la de Cubas demostró que también se le dan bien derribar bolos en El Verdoso (Ciudad de Santander y Memorial Ortiz Tercilla), La Cavada y en Las Cárcobas, donde estrenó el palmarés del Villa de Laredo en la bolera que cuida la familia Del Río.

Junto a Iris, también campeona de España, la temporada lleva el nombre de Marta Castillo, que además del Regional ha sumado tres torneos de puntos en Cueto, Torrelavega y La Concha de Villaescusa. Un 21,42% de los torneos del Circuito que la corraliega ha acompañado con el Trofeo al KO, el PRC o el de Maestras. Andrea Gómez, dominadora en Unquera y Polanco (que se estrenaba como cita puntuable) y Laura Abascal, protagonista a orillas del Pantano del Ebro y en la Casa de los Bolos (dos boleras complicadas), completan el póquer de jugadoras capaces de ganar dentro de los eventos en los que podían participar todas las bolistas de la categoría.

Un dominio aplastante que demuestra que Víctor e Iris han sido los bolistas más dominantes en las pruebas puntuables del curso bolístico 2023.

MÁS DEPORTE

BALONMANO

Triplete cántabro en la preselección de Ribera

A. SANZ. Los hermanos Álex y Dani Dujshebaev y Ángel Fernández han sido incluidos por el seleccionador español Jordi Ribera en la preselección de 35 jugadores que los equipos participantes debían entregar a la Federación Europea de Balonmano con fecha límite de 30 de noviembre para el Europeo que se disputará en enero de 2024 en Alemania. Los tres balonmanistas cántabros, habituales en Los Hispanos, estarán en las convocatorias de preparación para acceder a la lista definitiva de 17 jugadores.

Alex Dujshebaev, durante un partido con España. REUTERS/T. MARKOWSKI

NATACIÓN

Teo del Riego, tercer júnior en Rotterdam

El torrelaveguense Teo del Riego, que está con la selección española en Rotterdam, cerró su participación en los 100 mariposa como tercer júnior. Además, el del Besaya, que accedió también a la final de 100 espalda con el segundo mejor tiempo, disputará hoy las pruebas de 50 mariposa y 50 libre.

Imagen de la edición de la temporada pasada. DANIEL PEDRIZA

El Costa Esmeralda pone hoy en juego el título cántabro de cross corto

ATLETISMO

ANA BRINGAS. Laredo celebra hoy el Cross Costa Esmeralda, que este año servirá como Campeonato de Cantabria de cross corto y Regional para las categorías inferiores, y servirá además como final del recién estrenado circuito cántabro de cross. Casi un millar de atletas entre todas las categorías, lo que significa un récord para la prueba, representarán a todos los clubes cántabros. La competición arrancará a las 10.00 horas, aunque el plato fuerte llegará a partir del mediodía con la disputa de la carrera absoluta femenina y masculina. La cita, celebrada por primera vez en 1966, está organizada por el Club Atlético Laredo-Camping Laredo en colaboración con la Federación Cántabra de Atletismo y el Ayuntamiento de Laredo.

Las Guerreras se estrenan hoy en la fase principal del Mundial contra Argentina

BALONMANO

ADELA SANZ. España, que acabó como líder del grupo G, ya conoce a sus tres rivales de la segunda fase del Mundial. Las Guerreras abrirán hoy su participación en la ronda principal contra Argentina en el Arena Nord (18.00 horas) en la localidad danesa de Frederikshavn, donde disputarán todos los partidos de esta fase. Tras las albicelestes, las de Ambros Marín jugarán contra la República Checa (viernes, 18.00 horas) y cerrarán con Países Bajos (domingo, 16.30 horas) su papel en esta nueva fase de grupos que acabará con los dos primeros clasificados rumbo a los cuartos de final. De momento, Países Bajos y España cuentan ya con cuatro puntos en su casillero tras la ronda preliminar y son, de momento, las selecciones con más posibilidades de acceder a las rondas eliminatorias que sucederán a la fase principal del torneo global.

Las dos peñas de Luey comandan invictas la Liga de Invierno de Val de San Vicente

BOLOS

BORJA CAVIA. Invictas ambas, las dos peñas de Luey participantes mandan en la Liga de Invierno de Val de San Vicente, que discurre por la cuarta jornada y que se disputa en Unquera. La primera plaza es para Luey Las Olas, con cuatro victorias en otros tantos partidos, y que en su último duelo batieron a El Cierru de Abanillas. Luey Royal, por su parte, ya ha pasado por la semana de descanso y también ganó el pasado fin de semana con rotundidad, en este caso a La Cuesta. Completa el podio clasificatorio Pico San Carlos de Bejes, mientras que por abajo todavía no ha puntuado Los Talegos. El partido más destacado de la quinta jornada medirá el sábado a las 18.00 horas a La Cuesta, que es cuarto, con Pico San Carlos. Dos horas antes saltarán al corro de la Pepe Saiz Luey Royal y Peñamellera Baja, también ubicado en los puestos altos de la clasificación.

AUTOMOVILISMO

Trasmiera decide el título de rallysprint

FÉLIX ORTIZ. El sábado se disputará el Rallysprint de Miera, ultima cita de la especialidad para la que se han inscrito un total de 47 equipos. Adrián Costas es el líder, con cuatro puntos, sobre Marcos Diego. También está en juego la victoria en el Trofeo Kumho, siendo Javier Gutiérrez, Diego Ortiz y Rubén Gandoy los principales aspirantes al título. Esta última cita de la temporada también cerrará la Copa Pirelli y para la Copa Braulio 1.6 y Maxi.

FÓRMULA 1

Barcelona, en riesgo de perder su GP

«Tenemos un acuerdo de confidencialidad». Esa es la frase en la que se escudan de manera oficial desde Ifema para no confirmar lo que, por otras vías, ya se da por hecho: Madrid ha convencido a la Fórmula 1 para albergar de nuevo un gran premio de la máxima competición del automovilismo mundial. La fecha para el cambio de localización del GP de España es 2026, cuando vence el contrato de Montmeló.

Biblioteca Premios Nobel

Desde que en 1901 se entregara el primer Premio Nobel de Literatura, cada año se suma una gran voz que vale la pena descubrir. Esta cuidada colección te permitirá explorar a veinticinco de los más grandes autores de la literatura moderna universal a través de sus obras destacadas.

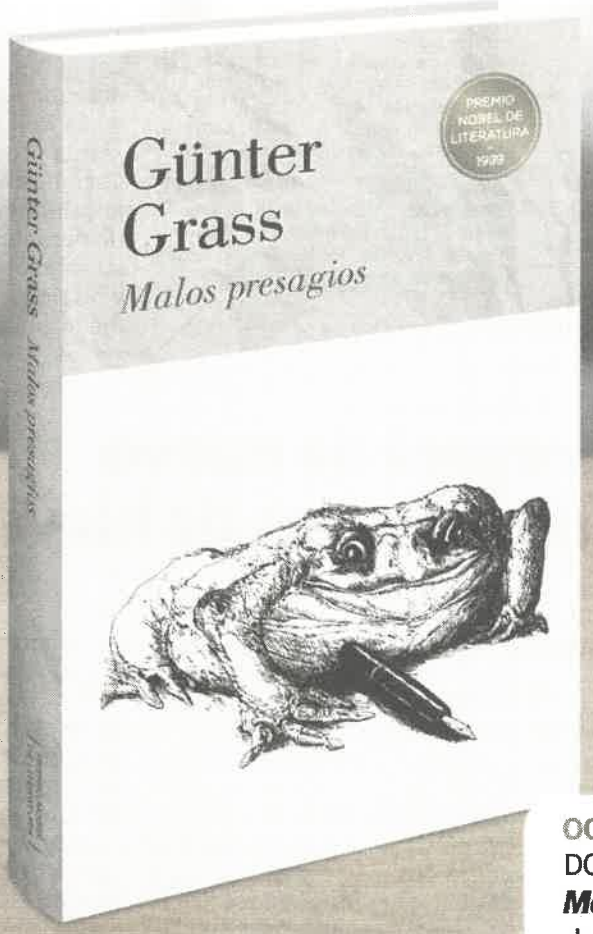

Günter Grass
Premio Nobel de Literatura 1999

Es época de grandes cambios en Europa. Todo parece de pronto imaginable, nada imposible. Una polaca y un alemán -ella restauradora, él historiador de Arte- se conocen en Danzig en 1989, el Día de los Fieles Difuntos.

Al visitar juntos un cementerio tienen una idea: ¿no sería un acto humanitario y una contribución a la reconciliación entre Polonia y Alemania dar a los alemanes en otro tiempo huidos o expulsados de Danzig la posibilidad de encontrar el último reposo en su antigua tierra? Fundan una sociedad Germano-Polaca de Cementerios e inauguran el primer Cementerio de la Reconciliación. Pero con los nuevos socios entran en juego nuevos intereses...

- Libros en formato grande: 14,7 x 22 cm
- Encuadernación en tapa dura

OCTAVA ENTREGA
DOMINGO 10 DE DICIEMBRE
Malos presagios,
de Günter Grass

Cada entrega por solo 9,95 €

Información para suscriptores en www.eldiariomontanes.es/suscriptores o el teléfono 942 94 80 19

EL DIARIO MONTAÑÉS

Promoción válida hasta agotar existencias.
Limitado el reparto a Cantabria.

Astillero se lleva el primer derbi

VOLEIBOL

Las debutantes en la Superliga Femenina 2 se imponen por 3-1 al Torrelavega. El Textil vuelve a ganar y sigue al frente de la Superliga Masculina 2

MARCO G. VIDART

Alba Pérez remata ante el bloqueo del Voleibol Torrelavega en el partido en La Cantábrica. ROBERTO RUIZ

SANTANDER. Estreno en un derbi en la categoría, y con un cambio de entrenador –llegó Mario Pérez– en esta misma semana para intentar reconducir una campaña en la que el Voleibol Astillero, debutante en la Superliga Femenina 2, paga la novatada y era colista hasta ayer. Pues eso, hasta ayer. Porque las astillerenses se hicieron con la victoria en el primer derbi de la temporada ante las veteranas cántabras en la categoría, el Voleibol Torrelavega. Un 3-1 que les daba tres puntos y les permite subir de tacada cuatro puestos en la clasificación. Y uno de los que queda por debajo es su rival de ayer.

La Cantábrica estrenaba rivalidad regional en el segundo escalón del voley femenino español. Y el partido fue peleado a más no poder. Torrelavega llegó a ganar por un claro 9-16 en el primer set, pero las locales iniciaron poco a poco la remontada hasta llegar al empate a 22. Las del Besaya tuvieron una bola de set (23-24), que Sierra igualó a 24 para llevar la manga al desempate. Con empate a 25, dos puntos seguidos del Voleibol Astillero, a cargo de Caloca y Fernández, les dieron la victoria en el set.

El segundo parcial transcurrió de forma más o menos parecida, solo que esta vez el Voleibol Torrelavega no iba a tirar por la borda la ventaja. Una renta de cinco puntos (11-16) daba algo de tranquilidad a las de Manuel Ruiz, pero las astillerenses volvieron a apretar. Dejaron la desventaja en dos tantos (21-23), pero un punto de Vallines y un error de las locales ponía las tablas en el marcador de La Cantábrica.

El tercer set volvió a plasmar la igualdad entre ambos conjuntos. Sin apenas diferencias a favor de uno u otro, parecía que el 19-22 del Torrelavega podía ser definitivo. Pero un parcial de 4-0 de las astillerenses, con dos puntos de Paula Caloca, las puso en ventaja. Torrelavega empató con un error del Voleibol Astillero, pero otros dos tantos de Caloca cerraban el set. Era el 2-1.

En el cuarto, esta vez fue el Voleibol Astillero el que mandó durante todo el parcial. Un 21-15 parecía renta suficiente, pero Torrelavega consiguió apretar el marcador hasta el 21-18. Aunque las locales controlaron bien el marcador y Alba Pérez, con un punto, certificaba la segunda victoria de la temporada para el Voleibol Astillero.

Triunfo del Textil

Por su parte, el Textil Santanderina sigue a lo suyo en el grupo A de la Superliga Masculina 2. Los de Cabezón se impusieron al Soria (1-3), en un encuentro en el que los castellanos al menos hicieron un set a los de Daniel Gallardo. Salvo el primer parcial, que se complicó al final, y el tercero –que se perdió– los de Cabezón dominaron los sets para sumar su novena victoria en lo que va de temporada.

ASTILLERO 3
TORRELAVEGA 1

CD Voleibol Astillero: Sánchez, Crespo, Cabarga, Fernández, Rodríguez, Sedano, Aslan, Pérez, Sierra, Caloca, Solares y Andrés.

CV Torrelavega: Martínez, Khlifi, Ceballos, García, Vallines, Gallo, N. Sánchez, Gutiérrez, López, Lorenzo, Humada, A. Sánchez.

Parciales: 27-25, 21-25, 25-23, 25-22.

Árbitro: Marco Antonio Folgar.

SPORTING SORIA 1
TEXTIL SANTANDERINA 3

Sporting Soria: Izquierdo, Mugarza, Ocón, Soria, Bahón, Aparicio, Muñoz, González, Pedraza, Vinuesa, L Martín, D. Martín, Salas y Hernández.

Textil Santanderina: Hernández, Rubín, Vasquez, Corona, Calzón, Roldán, Vega, Rodríguez, Albert y Moreno.

Parciales: 24-26, 19-25, 29-27, 18-25.

Árbitro: Miguel Ángel Quiroga.

Superliga Femenina 2

EQUIPO	PJ	G	P	SF	SC	PT
1. cvleganes.com	10	10	0	30	6	29
2. Zalaeta	10	9	1	29	7	26
3. Extrem. Arroyo	10	7	3	25	12	22
4. Arona	10	7	3	23	13	21
5. Fedes La Laguna	10	7	3	23	14	20
6. CV Torrejón	9	6	3	24	12	20
7. RGC Covadonga	10	5	5	18	20	13
8. Voleibol Astillero	10	2	8	10	26	7
9. VoleyOurense	10	2	8	11	27	6
10. CV Torrelavega	11	2	9	10	30	6
11. CV Oviedo	10	2	8	9	26	5
12. VP Madrid	10	1	9	9	28	5

Superliga Masculina 2

EQUIPO	PJ	G	P	SF	SC	PT
1. Textil Santanderina	10	9	1	29	5	28
2. Intasa S. Sadumiño	10	9	1	29	12	24
3. Jovellanos-Gijón	9	7	2	22	11	20
4. Vigo Voleibol	10	7	3	26	16	20
5. Arona	10	6	4	22	18	18
6. Almendralejo	10	4	6	12	23	11
7. Sporting Soria	10	4	6	19	26	10
8. Voley Dumbría	10	3	7	17	24	12
9. CyL Palencia	9	3	6	17	21	11
10. Rotogal Boiro	10	3	7	15	24	9
11. Univ. Valladolid	10	3	7	13	24	9
12. Extrem. Otero	10	1	9	12	29	5

Fin de curso para la Decana

Jugadores, directivos y patrocinadores de la Bolística de Torrelavega se reunieron ayer para celebrar el fin de una temporada en la que la Decana volvió a dejar buena nota. El Hotel Torresport puso sede a un acto que congregó a una treintena de personas y en el que la entidad premió a los protagonistas que han ganado algún título a nivel individual. El presidente del club, Eduardo Ingelmo, puso buena nota a la campaña y anunció que pedirán la insignia de oro de la Federación Cántabra para Juan de Miguel, gerente de Siec, patrocinador de la peña, del Torneo del Millón y colaborador habitual con todo el mundo de los bolos.

SANE

Jumbo-Visma anuncia el fichaje de Uitjdebroeks y Bora lo niega

CICLISMO

RELEVO. El Jumbo-Visma quiere mirar al futuro y acaba de atar a la gran joya del ciclismo belga: Cian Uijtdebroeks. Dos meses después de que el Bora anunciara el fichaje de Roglic para 2024, Uitjdebroeks, de apenas 20 años y ganador del Tour del Porvenir en 2022, hará el camino inverso, según anunció ayer el Jumbo-Visma, que a partir de la próxima temporada cambiará de nombre para llamarse Visma Lease a Bike. Sin embargo, el Bora, equipo del belga, apareció en escena minutos después del anuncio, agarrándose al contrato para negar el traspaso.

Teresa Perales, durante los premios Princesa de Asturias. EFE

Teresa Perales, Premio Gozalo de la Asociación de la Prensa Deportiva

NATACIÓN

ASER FALAGÁN. La nadadora paralímpica Teresa Perales será reconocida este mes con el Premio Juan Manuel Gozalo en la Gala del Deporte Cántabro. A juicio de la directiva de la Asociación de la Prensa Deportiva de Cantabria, la deportista reúne no solo un extenso palmarés con 27 medallas, sino las cualidades humanas que le hacen merecedora a un galardón especial que alcanza su duodécima edición. En 2021 fue galardonada con el Premio Princesa de Asturias de los Deportes «por ser un ejemplo de superación para millones de personas con discapacidad en todo el mundo y por ser parte de la élite de la natación y una de las deportistas paralímpicas en activo más laureadas». Perales une así su nombre a los de Vicente del Bosque, Miguel Indurain, Chema Olazábal, Theresa Zabell, Amaya Valdemoro, Gervasio Deferr, Emilio Butragueño, Jan Abascal, Fermín Cacho, Almudena Cid, Ruth Beitia y Lydia Valentín.

Astander Astillero y Bathco cierran el derbi cántabro de Primera Nacional con un empate

BALONMANO

ADELA SANZ. Astander Astillero y Bathco Torrelavega sellaron con un empate (30-30) el derbi cántabro de la jornada en Primera Nacional, disputado en el Vicente Trueba. Los azules, novenos en la clasificación, llegaron dominando el marcador hasta el tramo final y vieron cómo los naranjas, ahora sextos en la tabla, les igualaron el electrónico.

Además del reparto de puntos en Torrelavega, Camargo y Lafuente Pereda celebraron las únicas victorias cántabras de la jornada. Los de Juan Carlos Cadelo ganaron (30-19) en el Juan Herrera al Foyelsa Arroyo y ascienden a la undécima posición. Los santanderinos, por su parte, regresaron de Huerta del Rey con una victoria (34-36) ante el Valladolid que los consolida en la décima plaza. El Arha Santoña, séptimo en la tabla, fue el único equipo autonómico que no puntuó esta jornada al caer (25-21) ante el Royal Gijón.

MÁS DEPORTE

Fernando Soroa. SANE

BOLOS

La Apebol celebra su asamblea ordinaria

B. CAVIA. Trece puntos del día componen esta tarde la asamblea ordinaria de la Apebol, una cita prevista para las 18.30 horas en primera convocatoria y que se celebrará en Parbayón. El asunto central será el de las propuestas aprobadas en la asamblea de la Cántabra que afectan a la asociación, especialmente la de los tres descensos a partir de 2025. Además se fijará el 9 de febrero como fecha para la gala de presentación.

BALONMANO

Triunfo del Camargo74 y derrota del Loizaga

A. SANZ. El Anabel Lee Camargo74 sumó su tercer triunfo consecutivo tras ganar (24-20) al Porriño en el Juan de Herrera. Las camarguesas son séptimas del Grupo A de Plata Femenina. Por su parte, el Loizaga Construcciones Castro vio cómo el Kursaal Basauri remontaba (31-29) un partido en el que las castreñas fueron casi siempre por delante. El Loizaga es noveno en el Grupo B.

BALONMANO

Las Guerreras jugarán el Preolímpico

A. SANZ. Tocaba esperar una carambola para estar en uno de los Preolímpicos tras la eliminación del Mundial, y llegó de la forma más inesperada. Las Guerreras estarán en uno de los torneos clasificatorios para París 2024 al acceder Montenegro a cuartos de final. En el segundo partido de ayer del grupo I, Hungría ganó por 23-22 a Croacia con remontada final, clasificó así a Montenegro de forma matemática para cuartos y a España, para el Preolímpico.

Lo más grande del pop-rock internacional

Descubre cómo se crearon las leyendas del rock en una colección de 12 libros de tapa dura, 112 páginas y gran formato.

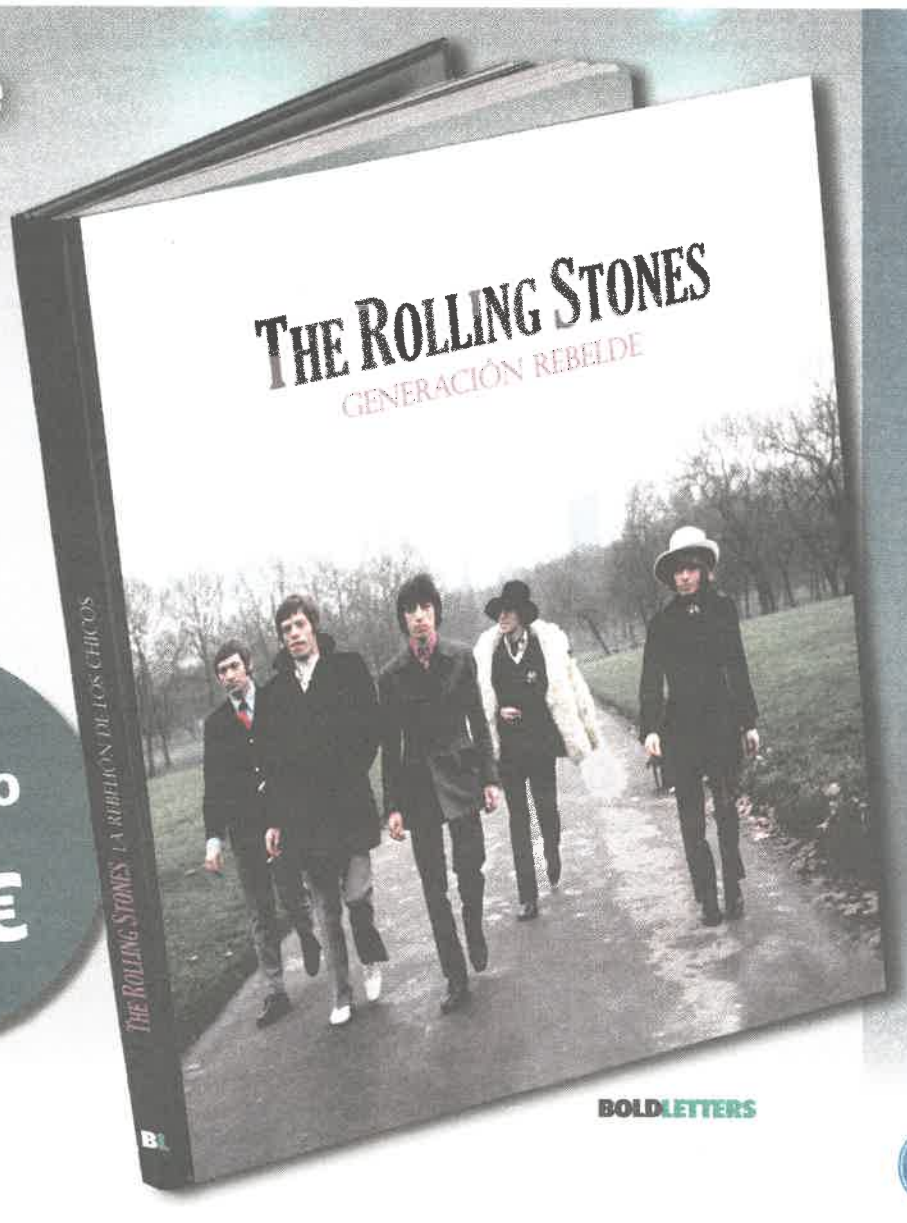

Este domingo por solo 9,95 €

THE ROLLING STONES
Generación Rebelde

Clasificados por la revista Rolling Stone en el cuarto puesto, de entre su selección de los 100 grandes artistas de la historia. Desde su formación en 1962, nos cuenta su increíble historia y la de todos sus miembros.

Con veinticinco álbumes de estudio vibrando en todo el planeta, el de The Rolling Stones es un viaje verdaderamente asombroso, desde las apagadas calles del sur de Londres hasta la cima del rock, donde llevan más de cincuenta años encaramados. No cabe la menor duda de que el título que con tanto descaro se aplicaron en los sesenta, ha quedado grabado en piedra: el grupo de rock más grande del mundo.

Promoción válida hasta agotar existencias. Limitado el reparto a Cantabria.

BOLDLETTERS

EL DIARIO MONTAÑÉS

Información para suscriptores en www.eldiariomontanes.es/suscriptores o el teléfono 942 94 80 19

La asamblea de la Apebol se celebró ayer en la sede del Grupo Tirso, en Parbayón. SANE

La Apebol denunciará incumplimiento de contrato ante el comité de Competición

La asamblea de las peñas de bolos entiende que la Cántabra ha aprobado unilateralmente el cambio de las bases de competición de la máxima categoría

BORJA CAVIA

SANTANDER. El affaire entre la Apebol y la asamblea de la Federación Cántabra terminará en el comité de competición. La asamblea de las peñas de bolos de División de Honor acordó ayer denunciar ante el comité el incumplimiento de contrato por parte del ente federativo al aprobar unilateralmente el cambio en las bases de competición de la máxima categoría. La reunión se celebró en la sede del Grupo Tirso, en Parbayón, y la misma contó con la asistencia de las peñas que han formado parte de la División este curso, incluidas las dos descendidas, Mali y Casar, y con la presencia de Pontejos y Sobarzo, las dos triunfadoras de la temporada pasada en Primera Categoría.

El punto central de la reunión era la postura común a adoptar ante el enfrentamiento que la asociación mantiene con la asamblea de la Federación Cántabra, que considera que se ha saltado el convenio firmado entre las partes al modificar las bases de competición unilateralmente. Con los tres descensos de División de Honor a Primera como telón de fondo, las catorce peñas buscaban ponerse de acuerdo sobre qué medidas tomar al respecto, después de que todas dieran su aprobación para la propuesta realizada en la última reunión de la Cántabra, que cayó en saco roto, y que buscaba eliminar esa norma de los tres descensos para que el convenio llegara limpio a su nueva firma en 2025. La decisión final fue la de denunciar ante el comité de competición el incumplimiento de contrato por parte del firmante, el presidente federativo Norberto Ortiz, una decisión que obligará al organismo judicial de la Cántabra a valorar lo que ocurra en la máxima categoría a partir de 2025.

Cuentas

Además, la asamblea sirvió para presentar las cuentas de la entidad, que en 2024 se mantendrán en cifras similares a las del año actual debido a la incorporación de Tektia como patrocinador principal en sustitución de Rucecan. Las peñas se encuentran a la espera de recibir el pago de la subvención del Gobierno de Cantabria, un dinero no sólo importante a la hora de cuadrar presupuestos, sino también imprescindible para justificar las ayudas recibidas. Y es que si no se cobra no se puede justificar el dinero. Con la orden de pago dada, se espera que la cuenta de la Apebol reciba el importe en los próximos días. Con todo, cada conjunto recibirá una cuantía de dinero en función del puesto en el que ha finalizado la temporada anterior.

Más allá de la polémica y el aspecto económico las peñas aprobaron el calendario deportivo, que a falta de consensuar con la Cántabra fija el inicio de la Liga el 16 de marzo, y la fecha de la gala de presentación del curso, que será el viernes 9 de febrero previsiblemente en Meruelo. El Centro Cívico del municipio que gobierna Evaristo Domínguez cumple con los requisitos para celebrar el evento, por lo que si el consistorio campanero acepta el acto volverá a celebrarse en San Miguel como los últimos años. La Copa Apebol tiene prevista su disputa a partir del 24 del segundo mes del año, mientras que la final se jugará el 6 de marzo, diez días antes del estreno de una competición de la regularidad cuya jornada vigésimo sexta está prevista para el diez de agosto.

Orejo acoge mañana la disputa del Marina Solidaria

B. CAVIA

SANTANDER. Doce parejas, un ambiente festivo y, sobre todo, solidaridad, mucha solidaridad. La bolera de El Feria de Orejo acoge mañana la séptima edición del Torneo Marina Solidaria, una cita dedicada a recaudar alimentos y productos no perecederos para los más necesitados y en la que, desde las 17.00 horas, intervendrán doce duplas mixtas con varios de los mejores bolistas de la competición.

A cuatro tiradas y con la final a corro libre abrirán la competición Paloma Cobo y Marcos Lavín por un lado y Rebeca Bustara y Alberto Díaz por otro. La de Mazcuerras y el de Quijas forman uno de los binomios aspirantes a llevarse el triunfo final y suceder en el palmarés del torneo a Laura Abascal y Carlos García, que repetirán como pareja y serán los encargados de cerrar la primera fase junto a Naomi Solórzano y Ángel Lavín. Completan la nómina de participantes Eva Solana y Federico Díaz; Míriam Velarde y David Abascal; Blanca Gandarillas y Santi Guardo; Candela Estrada y Néstor Viar; Noemí Pelayo y Adrián Díaz; Águeda Cagigas y José C. Alonso; Iris Cagigas y Miguel Hernando y Andrea Gómez y Óscar González.

El de Liérganes y la de Casar parten como favoritos para llevarse un torneo en el que Laura Abascal y Carlos García aspiran a ser los primeros en repetir victoria juntos. Con todo, será una tarde de chanzas más que de caras serias que será dirigida por Pablo Posadas, Esteban Abascal y Augusto Fernández.

El precio de la entrada será de al menos un kilo de comida no perecedera que, como cada año, irá destinado a la asociación Marina Solidaria. Una fiesta bolística para cerrar el año y que esta vez pasa a disputarse en jueves, toda vez que en la fecha prevista para jugarse, el viernes 15, la Federación Cántabra ha colocado la Gala de Campeones que tendrá como sede la localidad de San Felices de Buelna.

Bolistas, árbitros, organización y autoridades que participaron en el Marina Solidaria. SANE

Laura Abascal y Carlos García repiten en el Marina Solidaria

Un panojazo de la de La Cavada sirve para que la dupla se alce con una cita en la que sus rivales en la final fueron Rebeca Bustara y Óscar González

BORJA CAVIA

OREJO. Por primera vez en sus siete años de historia, el Marina Solidaria ha repetido campeón dos años consecutivos. Laura Abascal y Carlos García se impusieron ayer en la competición solidaria disputada en El Ferial de Orejo al imponerse en la final a Rebeca Bustara y Óscar González, que sustituyó al compañero de la de Mazcuerras en la primera fase, Alberto Díaz.

Disputada la primera fase a cuatro manos, el buen ambiente fue la nota de una tarde en la que a algunos bolistas se les notó la inactividad. Defendían título Laura Abascal y Carlos García, que partían como grandes aspirantes a llevarse una cita que congregó a un buen número de aficionados en el recinto de Marina de Cudeyo. El corte para pasar a la final, a la que accedían los dos mejores registros, se elevó en el primer concurso de la tarde por culpa de los 136 palos de Alberto Díaz y Rebeca Bustara.

Con música de villancicos procedente del pabellón anexo de fondo saltaron a la arena las parejas favoritas para hacerse con el triunfo. El registro a superar, por detrás del de Alberto y Rebeca, eran los 123 de Santi Guardo y Blanca Gandarillas, por un lado, y Néstor Viar y Candela Estrada, por otro. Sólo Noemí Pelayo y Adrián Díaz se acercaron al liderato antes de que los defensores del título desplegaran el mejor juego de la tarde, tanto de tiro como de birle, para tomar la delantera y plantarse en la resolución del torneo tras derribar 147 palos.

Antes de iniciarse el tramo decisivo la peña local rindió homenaje a Miriam Velarde y Ángel Lavín, que saltaron al corro por última vez en su carrera. Los rivales de Abascal y García en la final iban a ser Rebeca Bustara y Óscar González, toda vez que Alberto Díaz no pudo quedarse hasta última hora de la tarde. El cara a cara iba a ser un duelo de pistoleros, una resolución al mejor de dos chicos sin cierre, es decir, a una tirada. El primer parcial cayó del lado del Junco y la de Mazcuerras, que no acertaron a sentenciar la contienda en el birle del segundo. La resolución fue de tiro largo, con la raya al medio y el emboque al pulgar y cayó del lado de Carlos y Laura con un panojazo de la de La Cavada y con suspense hasta los últimos instantes.

Con todo, y más allá de lo ocurrido sobre el corro, la mejor noticia de la tarde fue la de las mesas dispuestas por la peña Orejo repletas de alimentos y productos para Marina Solidaria. Legumbres, leche, jabones, aceite, postres, pañales y multitud de donaciones más que ponen de manifiesto que los bolos, a la hora de arrimar el hombro, siempre responden. Ocurrió en Sarón a principios de mes, ocurrió en Loredo hace una semana y ayer Orejo, un año más, respondió a la llamada de la ayuda en las fechas finales del año.

EN BREVE

DESARROLLO LOCAL

Entrega de material a las peñas pasiegas

B. CAVIA. La bolera de Abionzo de Villacarriedo fue el escenario ayer del acto de entrega de material por parte del grupo de acción local de los Valles Pasiegos a todas las peñas de bolos de la zona (28), una aportación que refuerza el empeño puesto en los últimos años por el organismo para que la madera no deje de sonar en toda la comarca. Bolos y bolas que refuerzan una actividad creciente, en cuyo desarrollo tiene mucho que ver Jairo Arozamena, jugador en 2024 de la Bolística y que desde mediados de este año se encarga de dirigir actividades bolísticas por colegios y centros educativos de la zona.

VAL DE SAN VICENTE

Luey Las Olas se mantiene en cabeza

B. CAVIA. Con la quinta jornada ya disputada, la peña Luey Las Olas se mantiene en cabeza de la Liga de Invierno de Val de San Vicente que se disputa en Unquera. Los mandamases del torneo suman todos sus encuentros por victorias y en su último duelo barrieron de la Pepe Saiz a Los Talegos, partida de Serdio, que poco pudo hacer por puntuar. Tras los de Luey se ha colocado la peña Pico San Carlos de Bejes, que con sólo una derrota y tras empezar perdiendo remontó ante La Cuesta para auparse al segundo lugar de la clasificación. Con 17 equipos en liza, la sexta jornada será benéfica y todos los jugadores aportarán alimentos para el Banco de Alimentos de San Vicente.

La Gala de Campeones echa el cierre al curso bolístico 2023

La cita, que se celebra en San Felices de Buelna, servirá para reconocer y entregar sus premios a los mejores bolistas de la temporada finalizada

B. CAVIA

Es la traca final del curso, el último fuego artificial de un 2023 que bolísticamente se cierra hoy con la Gala de Campeones, un evento que se celebrará desde las 19.00 horas en el Polideportivo José Antonio González Linares de San Felices de Buelna y en el que, además de ser premiados todos los campeones y organizadores de la temporada recogerá la insignia de oro y brillantes de la Federación Cántabra el exalcalde de la localidad, que además da nombre al pabellón que pone sede a la cita.

Un galardón no exento de polémica que no será el único reconocimiento de la gala, toda vez que la peña Camargo recibirá una mención por su 50 aniversario, un trofeo –a las peñas que cumplían medio siglo– que el pasado año fue concedido durante la disputa de la Semana Bolística y que este año llega al final del curso. Fundada en 1973, la entidad presidida por Gerardo Castanedo ha festejado su medio siglo de vida ganando la División de Honor, la Copa Apebol y la Copa Federación, amén de ver cómo su abridor, Pedro Gutiérrez, alzaba en Oruña el título de campeón regional individual de Primera.

Un premio a toda una trayectoria que será uno de los numerosos reconocimientos que se entregarán hoy. Además del corraliego verán recompensado su año los campeones regionales, los nacionales, los miembros de las diferentes selecciones cántabras y nacionales y los organizadores de campeonatos de Cantabria.

Será una gala con varias ausencias, toda vez que la tardanza en fijar la fecha ha provocado que bolistas destacados de 2023, como Víctor González o Laura Abascal, no puedan asistir a recoger sus trofeos. Además de los de Peñacastillo pasarán varias veces por el escenario Iris Cagigas, Néstor Viar, Marta Castillo o Miguel del Río, jugador de Las Cárcobas de pasabolo tablón y que ha sido el gran triunfador del año al ganar los Regionales individual y de parejas, los Nacionales de las dos modalidades y la Bola de Oro de Ampuero, que pasa por ser el torneo más prestigioso del año.

José Antonio González Linares

Pedro Gutiérrez

Por primera vez serán reconocidas las selecciones cántabras de todas las modalidades y categorías, salvo la juvenil, por lo que los más jóvenes también tendrán su oportunidad de subir al estrado y saludar desde allí a todo el público que acuda. No faltará, tampoco, el premio a la labor de todas aquellas peñas que han puesto su trabajo para sacar adelante todos los campeonatos oficiales.

El acto de fondo será la entrega de la insignia de oro de la Cántabra a José Antonio González Linares, sempiterno alcalde de San Felices de Buelna y cuyo reconocimiento ha despertado polémica, no porque no merezca el tributo, sino porque su labor iguala la de muchos alcaldes o patrocinadores que durante los últimos años han colaborado con los bolos.

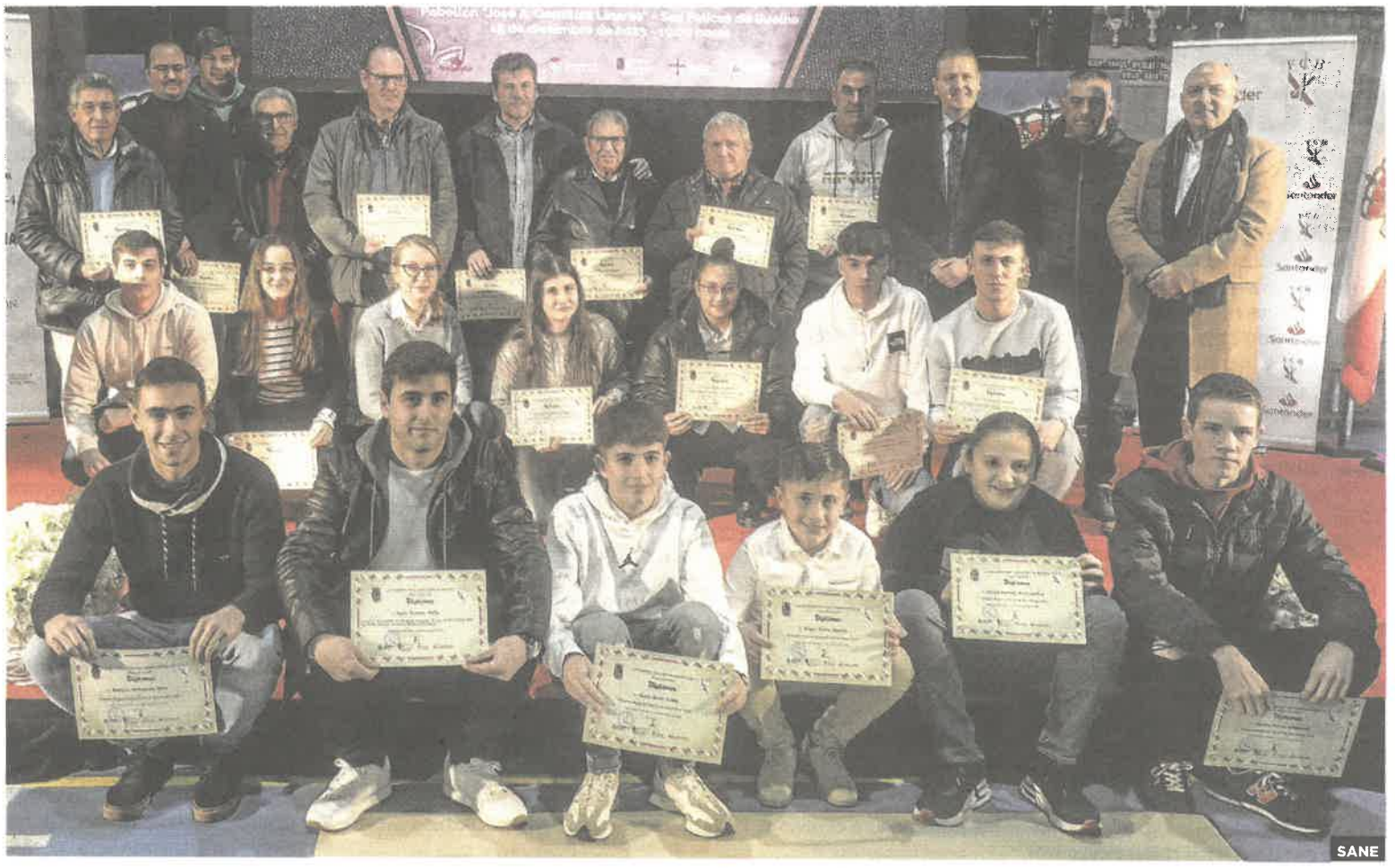
SANE

San Felices echa el cierre al año bolístico

San Felices de Buelna acogió ayer la Gala de los Bolos, ceremonia en que reciben sus diplomas los triunfadores de la campaña que sirvió también para entregar al exalcalde José Antonio González Linares la insignia de oro y brillantes. Un obsequio no exento de polémica fue uno de los actos centrales de la cita, celebrada en el pabellón que lleva su nombre, junto a la placa a la Peña Camargo por su medio siglo de vida. Además de estas dos entregas especiales, por el escenario desfilaron los campeones de Cantabria, peñas organizadoras, jugadores y peñas campeonas de los circuitos y los integrantes de las selecciones cántabras. Víctor González, Pedro Gutiérrez, Iris Cagigas, Marta Castillo, Néstor Viar o Miguel del Río, que ha ganado los cuatro grandes títulos en pasabolo tablón, fueron algunos de los premiados en un tarde de ausencias. No estuvieron ni el campeón de España de Primera ni la campeona de Cantabria.

Jacobo Cuétara, el elegido para sustituir a Álex Mozas en el Bathco

BALONMANO

El entrenador confirma su marcha para entrenar al Bidasoa, como ya anunció El Diario. En un cambio de cromos, el actual técnico de los irundarras es el pretendido para relevarle

ADELA SANZ / ASER FALAGÁN

TORRELAVEGA. Álex Mozas y el Bathco decidieron ayer hacer público al fin lo que ya era no un secreto a voces, sino una evidencia que solo el club y el técnico trataban de ocultar: que el madrileño abandonará a final de temporada el Vicente Trueba para entrenar al Bidasoa, como ya anunció el mes pasado El Diario Montañés. Será un cambio de cromos, puesto que Mozas sustituirá en el banquillo irundarra precisamente a quien, si se cumple el objetivo del club, será el nuevo entrenador del Bathco Torrelavega: Jacobo Cuétara.

Los fronterizos anunciaron ya en noviembre, cuando alcanzó el acuerdo definitivo con Mozas, que Cuétara no iba a continuar en su disciplina. Se confirma así un cambio de cromos ya acordado desde hace al menos un mes con el que se abrirá una nueva etapa en el conjunto naranja.

Jacobo Cuétara (Ribadesella, 19 de marzo de 1980) acumula a sus 43 años una amplia experiencia en los banquillos tras entrenar al Ademar León. Después de una primera etapa con los leoneses en División de Honor Plata, debutó en la Liga Asobal en 2013 como técnico del Villa de Aranda, en el que permaneció tres temporadas. En verano de 2016 comenzó una nueva andadura en el Bidasoa que le ha convertido en un clásico de Artaleku: ocho temporadas ininterrumpidas en el banquillo irundarra, que concluirán cuando este verano haga las maletas para afrontar el reto de dirigir a los naranjas. Ya en noviembre los guipuzcoanos anunciaron que su entrenador no seguiría el próximo curso, y aunque no se ha confirmado de modo oficial, el asturiano ya tiene, salvo sorpresa, destino.

El trueque termina también con una larga etapa en el Vicente Trueba. Álex Mozas llegó al Balonmano Torrelavega, que aún no contaba con el patrocinio de Bathco, en 2018 para sustituir a Diego Soto con un objetivo muy claro a medio plazo: el ascenso a Asobal. Tras una primera temporada de crecimiento y una segunda en que se quedó cerca del objetivo, el club ascendió en 2021, convirtiéndose así en el cuarto equipo cántabro en militar en la máxima categoría del balonmano español tras Clubasa, Teka y Sinfín.

Ahora pone fin a una etapa de seis años que ya barruntaba, según asegura en su carta de despedida, desde hacer muchos meses. «La decisión, aunque muy dura, es muy meditada y me ronda en la cabeza desde el inicio de la pretemporada, en el que he sentido un desgaste muy importante y la incesante sensación de que había llegado el siempre inevitable fin de ciclo», señala el técnico madrileño en la carta de despedida hecha pública conjuntamente con el club.

«Una de las mayores virtudes de este club es su ambición y deseo por crecer, algo que comparto como un valor que mueve mi vida, y estoy convencido de que este proceso lo tiene que liderar otra persona», señala el madrileño en su despedida.

Le resta, sin embargo, concluir la segunda vuelta de la competición, puesto que el doble relevo se producirá ya en la temporada 24-25, cuando entrarán en vigor los compromisos que ambos técnicos han alcanzado con sus nuevas formaciones. «Nos quedan por delante cinco meses y muchos partidos para seguir disfrutando y haciendo historia. Habrá tiempo para despedirse y, sobre todo, para que agradezca por estos seis años, que han sido los mejores de mi vida».

Jacobo Cuétara, todavía entrenador del Bidasoa. F. DE LA HERA

LAS CLAVES

LLEGADA

El Bidasoa ya había hecho pública su decisión de no renovar a Cuétara después de ocho años en Artaleku

SALIDA

Mozas acusa «un desgaste muy importante» ya desde esta pretemporada y la sensación de que «había terminado un ciclo»

Una temporada de infarto

Bolos. Las Copas Presidente y FEB masculina y femenina se decidieron en la última bola o por un emboque, una situación muy atípica en el bolo palma

BORJA CAVIA

Un gol en el último segundo, un triple sobre la bocina, un 'passing' agónico que sienta al rival y da un punto de partido... El deporte vive de emociones, de momentos únicos que quedan para siempre grabados en la retina de los aficionados. En los bolos, por su idiosincrasia y porque las bolas que se lanzan en cada partido y concurso son abundantes, son menos los momentos decisivos que se viven en el ocaso de las competiciones. Sin embargo, el curso 2023 ha contradicho todos los estándares habituales y se ha convertido en el año de los finales ajustados, de los títulos con la última bola e, incluso, ha protagonizado una historia de película en forma de emboque decisivo.

Por partes. Y es que pocos aficionados esperaban, allá por el mes de marzo, cuando la temporada arrancaba con la victoria de Camargo ante Comillas en la Copa Apebol, que el resto de torneos coperos, con excepción de la Supercopa, iban a resolverse por una bola. Precisamente los de Maliaño han sido los protagonistas de todas las finales del curso y de un título liguero que se decidió, no sin polémica, en el último partido. Desde que en 1992 Construcciones Rotella dejara sin torneo a Pontejos por diferencia de chicos, la máxima competición por peñas de la campaña no se resolvía con dos equipos empatados a puntos, una resolución para la que Camargo venció a Borbolla en El Parque con un último chico en el que Pedro Gutiérrez contrarrestó el emboque de veinte logrado por David Cecín.

Precisamente el jugador de La Cavada protagonizó la jugada decisiva de la final de la Copa Presidente. Tras perdonarse mutuamente, Camargo y Borbolla llegaron al parcial de desempate, en el que los capitaneados por Salmón hicieron su mejor tirada para llegar a 48 palos. Ahí surgieron dos figuras clave, la de Mario Borbolla y su emboque sobre la estaca y la de Cecín, que se cruzó a su mano para derribar los cuatro palos que le dieron a su equipo el segundo título del curso tras haber levantado dos meses antes la Supercopa ante Peñacastillo.

Esa tarde del 1 de agosto tuvo un sabor agridulce para Camargo. Y es que dos horas largas antes de que Cecín les aguara la fiesta masculina, Rebeca Bustara había dejado el título femenino en las vitrinas de las de Gerardo Castanedo con un lanzamiento decisivo, cómo no, con la última bola. Esta vez la obligación era menor que la del de Borbolla, pero la de Mazcuerras, que había encarrilado el chico de desempate con un birle de cinco unos instantes antes, no falló para dejar otra de esas fotografías que los aficionados no olvidan. Una alegría camarguesa que dejó sin torneo a Campoo de Yuso, peña que se despedía de las boleras y que, para no variar su sino, se quedó a las puertas del título del KO por cuarta ocasión consecutiva.

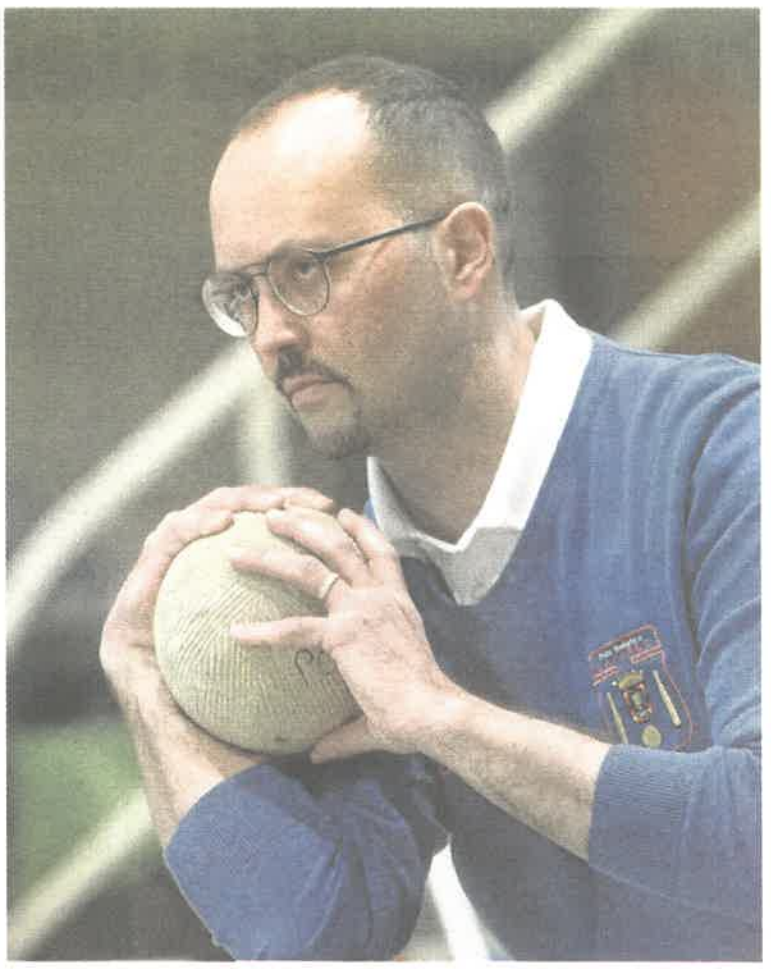

Pedro Gutiérrez, campeón de Cantabria. SANE

Rebeca Bustara, al birle. SANE

A nivel individual y en los grandes campeonatos, Víctor González, Iris Cagigas, Pedro Gutiérrez y Marta Castillo sentenciaron sus trofeos tiempo antes del final, pero la temporada guardaba otro momento épico en la final de la Copa Federación masculina. El beneficiado volvía a ser Camargo, que se presentó al duelo ante Andros con la baja de un Gabi Cagigas en el mejor momento de su temporada. Los del Valle de Iguña defendían el título y lo tuvieron en su mano en dos ocasiones, primero con 2-0 y posteriormente con 3-1. Incluso en el sexto chico desaprovecharon un birle para matar el título antes de un parcial de desempate en el que, desde la distancia máxima, Rubén Rodríguez demostró que los viejos rockeros siempre tienen una última nota en su guitarra para embocar sobre la diagonal y rematar para su peña una temporada histórica.

Emoción, tensión, bolas decisivas... Poesía para un deporte necesitado de momentos diferentes que ha tenido en el 2023 uno de los años más intensos de su historia a nivel de peñas. Y es que ninguna partida ha sido capaz de ganar un título antes del sexto chico, en el que la Liga Femenina también resolvió por un ajustado margen a favor de Peñacastillo y en el que, pese a las polémicas externas y a los revoloteadores internos, la bolera manda. Y el corro ha dictado que la campaña ha sido de las que los aficionados no olvidan.

Kevin González de Zárate gana el GP Produque

HÍPICA

DM

SANTANDER. Kevin González de Zárate se proclamó vencedor del pequeño Gran Premio Produque, dentro del CSN*** Heras Christmas Showjumping - Medio Cudeyo. Javier Gutiérrez, de Asturias, fue segundo, y la local Carmen Anshu Rumoroso, tercera.

En el Trofeo Manuel Mora Seguros, sobre 1,10 metros, se impuso la vasca Ainhoa Goñi, por delante del aragonés Javier Catalán y la cántabra Genoveva Gómez. Por su parte, en el Trofeo Pinturas Bruvi (1,20 m.), el ganador fue el vasco Diego Uson, seguido de su paisano Diego Azofra. El podio lo completó el cántabro Nicolás Cobo.

Una cita en la que Lucas López ganó la prueba grande de la jornada, el Trofeo Inoxidables VG, a 1,35 metros, y la local Celia Cobo fue segunda. El vasco Pello Elorduy fue tercero. En el Trofeo CWD, sobre un metro, la vasca Eva María Rivela fue la vencedora, tras superar a la cántabra Lucía Gonzalo y a la también vasca Beatriz Cereceda.

Por último, en el Trofeo Anbe, con una altura de 0,8, el triunfo fue para la vasca Sara Kai Landa, seguida por dos cántabras en el podio: Martina Soler-Espiauba y Ana Fernández, en una prueba muy disputada.

Kevin González de Zárate, vencedor del pequeño Gran Premio Produque. ANBE

Los Corrales de Buelna es la favorita para acoger la Semana Bolística 2025

BOLOS

A falta de confirmación oficial por parte de la Federación Española, el proyecto corraliego tiene todas las papeletas para llevarse el evento

BORJA CAVIA

SANTANDER. Los Corrales de Buelna es la gran favorita para acoger la Semana Bolística 2025. Sin que todavía la Federación Española de bolos haya confirmado de manera oficial que Treceño será la sede en 2024, la localidad corraliega está a un paso de llevarse los días más importantes del curso dentro de dos ediciones. El proyecto público-privado presentado por el consistorio ha gustado, y mucho, en el seno federativo, lo que unido a que el evento tendría sus dos boleras de juego cubiertas dentro del mismo recinto dejan a falta de detalles la concesión de la cita.

La carrera por acoger la Semana Bolística 2025 comenzó hace meses. Con Valdáliga como sede de la próxima, Camargo o Piélagos habían expresado su intención de llevarse la organización de la cita, aunque sin concretar en una propuesta concreta. Por ello, el único proyecto además del corraliego presentado de manera formal es el de Mazcuerras, municipio al que ya le fue concedido el evento en 2020, aunque la pandemia impidió que la Yeguada de Ibio disfrutase de las competiciones más importantes del año. Los bolos, o la Española, le deben una a la localidad, aunque, salvo sorpresa de última hora, la deuda no se solventará dentro de 20 meses.

Y es que es Los Corrales el que lleva ventaja. De hecho, y aunque fuentes del ayuntamiento y de la federación apuntan a que todavía no es seguro (en que pinta bien coinciden ambas partes), en la localidad ya dan por hecho que la Semana Bolística se celebrará entre el pabellón del Complejo Luis Andrés Sampedro y la bolera Facundo Ceballos. Todo se aceleró en una reunión entre las partes en la que la Española quedó muy satisfecha con la presentación del proyecto, que cuenta además con importante respaldo de patrocinadores privados para hacer frente al canon de 25.000 euros necesario para hacerse con el proyecto y para afrontar los gastos derivados del mismo.

Con la potencia organizativa de peñas como La Rasilla, con el potencial de público de una de las zonas más bolísticas de la región y con la posibilidad de instalar una bolera portátil en el polideportivo y contar con la Cundi Ceballos como auxiliar, los encargados de adjudicar el evento creen que Los Corrales cumple con todos los requisitos necesarios para el potencial de una Semana Bolística.

Después de muchos años en los que, por el aforo necesario para ello, sólo Santander y Torrelavega podían acoger la Semana Bolística, el descenso de espectadores en las principales competiciones hace que el abanico de aspirantes a ser sede se haya ampliado. La Santiago Galas de Ontoria demostró hace unos meses que sus poco más de 1.000 localidades son validas, por desgracia, para que entren los asistentes incluso a la final del Campeonato de España. Una buena noticia por la variedad de sedes y un problema de presente y de futuro para los bolos, dado que sin un cambio radical cada curso el evento contará con menos asistentes.

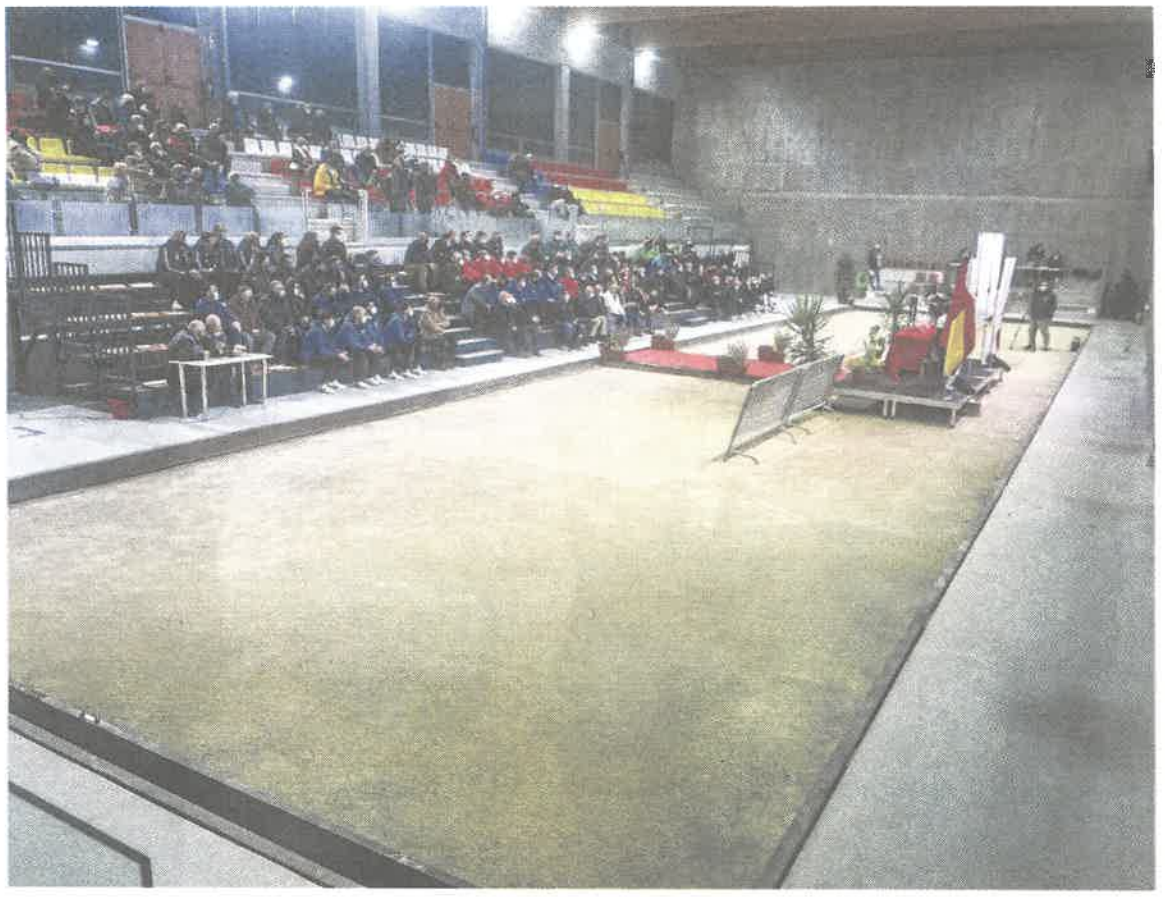
La bolera Facundo Ceballos será la auxiliar en la Semana Bolística 2025. SANE

LOS DATOS

- **Sedes.** La bolera principal se colocará en el pabellón Luis Andrés Sampedro, mientras que la Cundi Ceballos será la auxiliar.
- **Apoyo.** La propuesta cuenta con el respaldo municipial y con ayuda privada.
- **Rival.** Pese al interés de Camargo o Piélagos, Mazcuerras es el único municipio que ha presentado otra propuesta.

Éxito del torneo mixto solidario disputado en Loredo

Por sexto año consecutivo, la bolera de El Cagigal de Loredo se convirtió en una fiesta para las finales del Concurso Solidario Mixto de bolo palma y pasabolo tablón que se disputaron el domingo. Con la organización de las peñas El Quejigal Disel y San Bartolomé Los Arcos y la colaboración de todos los ayuntamientos de la zona, los participantes ayudaron a que los niños de la zona tengan regalos en Navidad gracias a sus aportaciones para las asociaciones Nunca Jugarás Solo y La Cabaña del Abuelo Peuto. Sobre las boleras salieron triunfadores bolistas como Rubén Gómez o Iris Cagigas, aficionadas como Elsa Suárez y jóvenes como Adrián Revuelta y Rafael Gándara, ganadores en categorías menores.

El torrelaveguense Mohamed Attaoui ficha por el On Athletics

ATLETISMO

El cántabro alternará estancias en Sudáfrica y Suiza con el grupo europeo del equipo de cara a un 2024 enel que aspira a estar en sus primeros Juegos

MARCO G. VIDART

SANTANDER. Mohamed Attaoui cambia de aires. Casi literalmente, porque el cambio es de casi todo. De equipo, de entrenador, de lugar de entrenamiento –habitualmente lo hacía en Torrelavega– y casi de residencia, porque todo apunta a que se le va a ver poco por España. El torrelaveguense ha fichado por dos años con el On Athletics, una estructura de reciente creación y con grupos de entrenamiento en Europa, América y Oceanía.

El cántabro, semifinalista en el último Mundial en los 800 metros, vigente subcampeón de España de la distancia y con la mínima olímpica para ir a los Juegos de París, además de ser subcampeón continental sub-23 en los 1.500 metros, ya ha estado un mes en una concentración con los que ya son sus nuevos compañeros en Sudáfrica, la sede 'invernal' del grupo europeo, ya que cuando empiece el buen tiempo se trasladarán a Saint Moritz, en Suiza. El nuevo preparador de Attaoui es el alemán Thomas Dreibigacker. Attaoui compartirá grupo de entrenamiento con la también española Marta García, que cumple su segundo año en el equipo; el británico George Mills; los alemanes Robert Farken y Jolanda Kallabis; el irlandés Luke McCann o el suizo Tom Elmer, entre otros.

«Estoy súper contento», señala el torrelaveguense, que hasta ahora militaba en el Playas de Castellón, tras haberse hecho oficial su incorporación al On Athletics. Un cambio que le ayudará a preparar a conciencia sus citas para el próximo 2024, que no son pocas. Además de los Campeonatos de España de pista cubierta y aire libre, está el Mundial de Pista Cubierta, que se celebrará en Glasgow (Escocia) del 1 al 3 de marzo, el Europeo al aire libre, en Roma del 7 al 12 de junio, y esos Juegos Olímpicos de París que aspiran a ser los primeros para el cántabro, del 26 de julio al 11 de agosto.

El cántabro Mohamed Attaoui. VSM PHOTO EVENTS

El deporte cántabro adora hoy a su olimpo

La campeona del Mundo de fútbol Athenea del Castillo destaca en la nómina de una gala en la que se homenajea a los mejores de 2023

SERGIO HERRERO

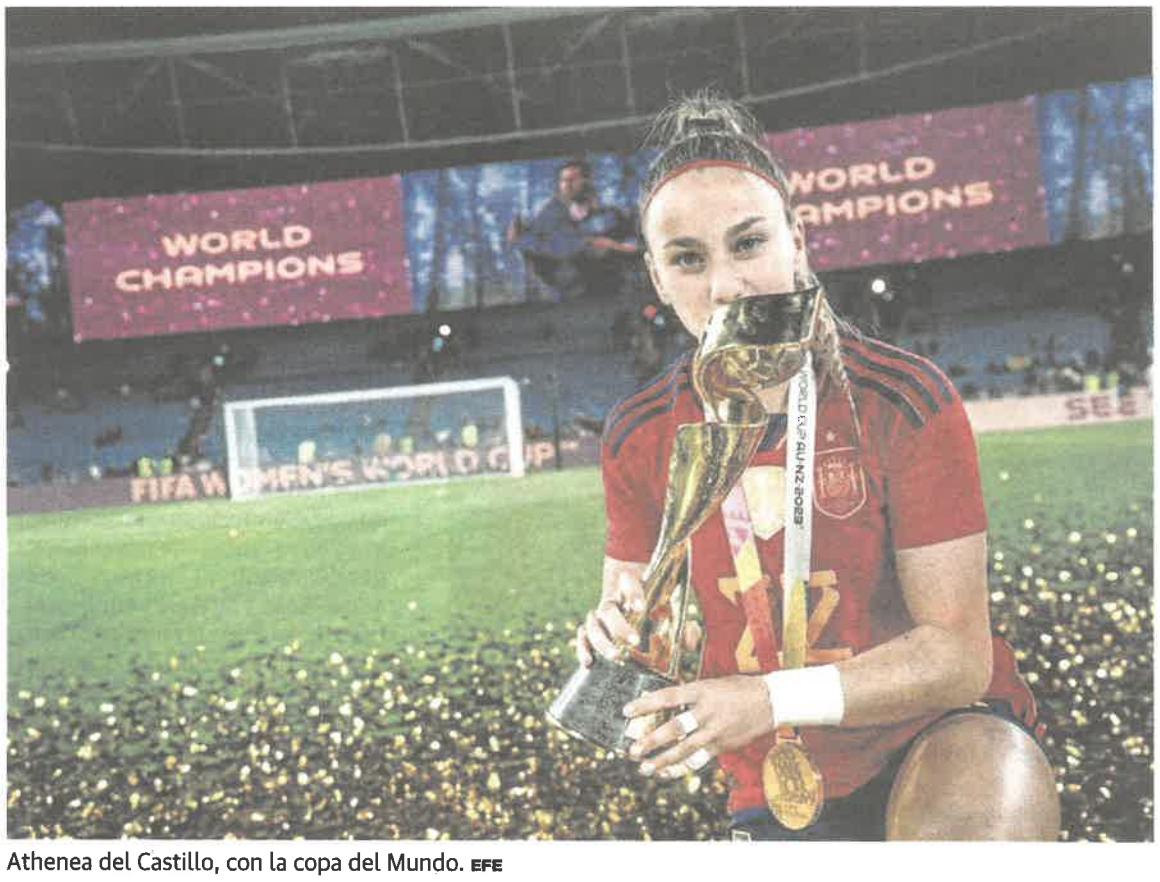

Athenea del Castillo, con la copa del Mundo. EFE

SANTANDER. Cada mes de diciembre, a finales, cuando las uvas ya están contadas y preparadas, el deporte cántabro sube hasta su Olimpo para adorar a los mejores del año. En este 2023, la tradición no falla. Y hoy, la Gala del Deporte Cántabro homenajeará a los más destacados de los últimos tiempos. Una pléyade de deportistas de entre la que destaca la campeona del Mundo de fútbol Athenea del Castillo, junto a otros nombres como su compañero de disciplina Sergio Canales y la remera Virginia Díaz. Además, los premios especiales han sido asignados al marchador Álvaro Martín, la selección española femenina de fútbol, la nadadora paralímpica Teresa Perales y la periodista Cristina Cubero. La cita será, desde las 19.30 horas, en el Palacio de Festivales, en un evento que congregará a un millar de personas.

Del Castillo, distinguida como 'Mejor deportista internacional' ha sido protagonista de un hito histórico para el balompié montañés, pero, además, junto a sus compañeras de selección ha roto una barrera para el combinado nacional femenino. La primera estrella en el pecho, tras la consecución del Campeonato del Mundo en Australia y Nueva Zelanda. Una copa que estará hoy presente en Santander. Y, aunque la cántabra no tuvo muchos minutos durante la cita oceánica, con el paso de los meses ha ido ganando importancia en el once de La Roja, ya con el cambio en el banquillo y la llegada de Montse Tomé.

Por lo planetario, lo simbólico y lo mediático, el logro del fútbol femenino destaca por encima de todo en este 2023. Así que un escalón por debajo, pero con un valor enorme, aparecen las consecuciones de Sergio Canales y Virginia Díaz, que recibirán, ex aequo, el galardón a 'Mejor deportista nacional'. El jugador del Rayados de México, en reconocimiento a su victoria en la Liga de Naciones con la Roja. La astillerense, por la Copa del Mundo de skiff.

Del Castillo, Canales y Díaz serán los deportistas destacados, según el criterio del jurado de la Asociación de la Prensa Deportiva de Cantabria a tenor de los logros. Pero no serán las únicas caras conocidas y emblemáticas de la gala de hoy. Una vieja conocida es Ruth Beitia, quien recibirá el premio a la leyenda deportiva, uno de los pocos que le faltaban a la santanderina, auténtica coleccionista de medallas, en reconocimiento a toda su carrera. La que la ha llevado a ser, entre otras cosas, la única montañesa en proclamarse campeona olímpica en un deporte individual y, si no la mejor, una de las mejores atletas de la historia de la disciplina en España.

Sergio Canales

El Alexmar ha sido reconocido como el mejor equipo en reconocimiento al campeonato del Mundo conseguido por su cuarteto en Colombia; mientras que el premio al mejor club ha recaído en la Agrupación Deportiva Tinamayor Deva, organizadora del Descenso Internacional del Deva.

Virginia Díaz

El premio a los valores deportivos será para Carlota Fernández. La karateca, que acaba de proclamarse campeona del Mundo por equipos, verá reconocida su trayectoria y labor en el mundo del deporte. Su título competitivo ha coincidido con un final de año en el que la nojeña ya era una de las candidatas, y su victoria no ha hecho sino consolidar su candidatura al premio.

El premio a la promoción deportiva ha sido para la Peña de Fondo, organizadora de infinidad de pruebas clásicas en el calendario cántabro de atletismo, entre ellas la Subida a Peña Cabarga, la San Silvestre de Santander, la Milla de Santander, la Media Maratón de Santander y todas las pruebas deportivas de El Diario Montañés.

Sin desatarse las zapatillas de correr, otro de los grandes protagonistas será Mohamed Attaoui, que verá reconocida su incipiente carrera, ya adornada por un buen número de medallas nacionales, con el premio a la mejor promesa. El mediofondista apunta a ser uno de los dominadores del panorama atlético español, con buenas expectativas a nivel continental, y su reconocimiento puede ser el primero de muchos en un deportista que apunta grandes posibilidades y que encarga la recuperación del atletismo cántabro tras muchos años de sequía, en especial en la categoría masculina.

Mientras tanto, el premio a la Gesta Deportiva será para Itziar Abascal, quien completó este año una travesía por el Océano Pacífico. En su reto, junto a otras cinco compañeras de nacionalidad francesa, la cántabra completó sobre una tabla únicamente impulsada con sus manos la distancia entre Lima (Perú) y Moorea (Tahití).

Por último, el premio bolístico será compartido por el tricampeón de España de bolo palma Víctor González, que apunta a ser el gran dominador de los bolos, y por un jugador de pasabolo tablón: el primero de esta modalidad que recibe el reconocimiento. Es Miguel del Río, que ha ganado los cuatro títulos oficiales de la temporada.

GALA DEPORTE CÁNTABRO

Premiados

Mejor deportista intern.: Athenea del Castillo (fútbol).
Mejor deportista nacional: Sergio Canales (fútbol) y Virginia Díaz (remo).
Leyenda deportiva: Ruth Beitia (atletismo).
Mejor equipo: Alexmar (patinaje).
Mejor club: Agrupación Tinamayor Deva (Piragüismo).
Valores deportivos: Carlota Fernández (kárate).
Promoción deportiva: Peña de Fondo (Atletismo).
Mejor promesa: Mohamed Attaoui (Atletismo).
Gesta dep.: Itziar Abascal.
Premio bolístico: Víctor González y Miguel del Río.
Premio Juan Manuel Gozalo: Teresa Perales (Natación).
Premio Cantabria: Álvaro Martín (atletismo) y selección española femenina de fútbol.
Premio APDC: Cristina Cubero.

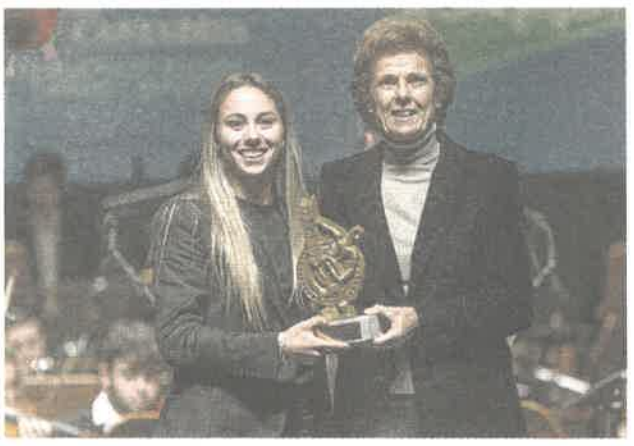
Athenea del Castillo, junto a Beatriz Pellón.

Virginia Díaz, con su premio, posa junto a Jesús Álvarez.

Ruth Beitia y Alejandro Blanco, presidente del COE.

Foto de familia de los premiados, autoridades y organizadores de la Gala del Deporte Cántabro. FOTOGRAFÍAS: **JUANJO SANTAMARÍA**

Una fiesta llena de estrellas del deporte

El Palacio de Festivales acoge la vigésimo novena edición de una gala presidida por la copa del mundo ganada por la selección femenina de fútbol

MARCO G. VIDART

SANTANDER. El deporte cántabro vivió ayer su gran noche. Por vigésimo novena vez, la Gala del Deporte Cántabro reunió a lo más granado de muchas disciplinas. Y el palmarés de algunos de los premiados impone. Mucho. Campeonas olímpicas, campeonas y campeones del mundo... O clubes o entidades que, sin tener títulos de relumbrón, tienen una medalla de lo más preciada: hacer que muchas personas practiquen deporte gracias a mucho esfuerzo organizativo. La Sala Argenta del Palacio de Festivales acogió otra emotiva fiesta del deporte a la que acudió un millar de espectadores.

Un trofeo presidía el escenario, junto a la estantería que contenía los distintos galardones que otorga la Asociación de la Prensa Deportiva de Cantabria, la organizadora del festejo. A su vera, la Joven Orquesta Ataúlfo Argenta, que por cuarta vez amenizaba la gala. Y con ella, al inicio del acto, Serafín Zubiri, que junto el percusionista Javier Eguillor rindieron un homenaje a Nino Bravo en el 50 aniversario del fallecimiento del cantante valenciano.

Y tras la música, que se fue intercalando en la gala con actuaciones de la orquesta o –al final– de la cantante torrelaveguense Sara Sua, los premios. Los bolistas Víctor González y Miguel del Río fueron los primeros en subir al escenario. Miguel del Río, por ganar los cuatro títulos oficiales de la temporada en el pasabolo tablón. Es el primer representante de la modalidad en recoger el premio bolístico. Esta vez era compartido con un Víctor González que apunta a convertirse en una leyenda de este deporte y que ya es tricampeón de España. «Nunca esperaba llegar a conseguirlo tan pronto», señalaba el jugador de Peñacastillo.

«Es una satisfacción que un patrocinador nos diga que potenciemos una prueba o la demos visibilidad», señalaba Alberto Nava, presidente de la Peña de Fondo, al recoger el premio a la promoción deportiva. Una entidad que presume de propiciar millones de zancadas en Cantabria gracias a la organización de diversas carreras. La nojeña Carlota Fernández recibió el premio a los valores deportivos. Lesionada en el hombro izquierdo, dio

Carlota Fernández, premio a los valores deportivos.

El cuarteto del Alexmar recibió el premio al mejor equipo.

Teresa Perales, junto a Juan Antonio Prieto.

LOS PREMIOS

- **Mejor deportista internacional:** Athenea del Castillo (fútbol).
- **Mejor deportista nacional:** Sergio Canales (fútbol) y Virginia Díaz (remo).
- **Leyenda deportiva.** Ruth Beitia (atletismo).
- **Mejor equipo.** Alexmar (patinaje).
- **Mejor club.** Agrupación Tinamayor Deva (piragüismo).
- **Valores deportivos.** Carlota Fernández (kárate).
- **Promoción deportiva.** Peña de Fondo (atletismo).
- **Mejor promesa.** Mohamed Attaoui (atletismo).
- **Gesta deportiva.** Itziar Abascal (salvamento).
- **Premio bolístico.** Víctor González y Miguel del Río.
- **Premio Juan Manuel Gozalo.** Teresa Perales (natación).
- **Premio Cantabria.** Álvaro Martín (atletismo) y selección española femenina de fútbol.
- **Premio APDC.** Cristina Cubero (El Mundo Deportivo).

el punto definitivo a España para proclamarse campeona mundial de kárate por equipos en Budapest. «Sufrí y disfruté en el tatami a partes iguales», reconocía. Tras ella, Fernando Franco, presidente de la Agrupación Tinamayor –mejor club–, la organizadora de un Descenso del Deva «que no separa Cantabria y Asturias, sino que las une». Una prueba en la que en cada edición «vamos creciendo más».

También crece, en cuanto a categoría, el cuarteto de patinaje del Alexmar –David Gutiérrez, India Rojo, Gerardo Berciano y César Tazón–, galardonado como mejor equipo y para el que ya no quedan campeonatos mundiales que ganar. «El año que viene ya somos de categoría absoluta y nos estamos preparando muy fuerte para revalidar esos títulos», señalaba India Rojo como portavoz de todos ellos.

A distancia

El atleta torrelaveguense Mohamed Attaoui se excusaba a través de un vídeo por su ausencia. La concentración en Sudáfrica con su nuevo equipo, el On Athletics, se adelantó y no pudo estar en la gala para recoger su premio como mejor promesa. «Me hace mucha ilusión», afirmó. También de forma telemática se expresaba desde México el futbolista Sergio Canales, uno de los galardonados como mejor deportista nacional. «Que en tu tierra se acuerden de ti siempre es especial».

Especial fue la gesta deportiva que hizo Itziar Abascal y que le valió su premio en esa categoría. Cruzar junto a varias compañeras sobre una tabla impulsada con sus manos el océano Pacífico desde Perú a Tahití. «Lo más duro fue la convivencia en el barco entre once personas durante 81 días», reconocía. Ese tipo de historias son las que gustan a los periodistas. Cristina Cubero, subdirectora de El Mundo Deportivo, recibió el premio de la Asociación de la Prensa Deportiva de Cantabria. «Es bonito ser periodista porque es bonito explicar vuestras gestas», dijo al auditorio.

Virginia Díaz, oro en la Copa del Mundo en remo, recibía otro de los galardones a mejor deportista nacional. Tras ese éxito en 2023, ya mira a un 2024 en el que en mayo está «la clasificación para los Juegos de París. Estamos trabajando mucho para obtenerlo».

Y también a los Juegos miraba una de las grandes protagonistas de la noche. La futbolista Athenea del Castillo, una de las artífices de la copa del mundo que presidía la gala, recogía su premio a mejor deportista internacional. «Ya tengo ganas de más», apuntaba en relación a esas semifinales de la Liga de Naciones que dan el billete para París. De Juegos Olímpicos y ganar un oro en ellos sabe Ruth Beitia, premiada como Leyenda Deportiva. «Creo que ya es el último premio que puedo recoger», bromeaba. Hacia la capital francesa también apunta un Álvaro Martín que es doble campeón mundial en marcha. «Ser el favorito en los Juegos no es presión, es responsabilidad», añadía al recibir uno de los Premios Cantabria. La selección femenina de fútbol, representada por Athenea y Rafael del Amo, presidente del Comité Nacional del Fútbol Femenino, recogía otro de ellos antes de que el premio Juan Manuel Gozalo distinguiese a toda una leyenda del deporte español. Teresa Perales está a una medalla de igualar las 28 medallas olímpicas –en su caso paralímpicas– de Michael Phelps. «Confío en París en igualarle y, por qué no, superarle», señalaba. Aunque su premio reconoce también a las personas con unos probados valores humanos. Y el acoger a una rival ucraniana que huyó de su país tras el estallido de la guerra da idea de que la grandeza de Perales va mucho más allá de esa inmensa colección de medallas de todo tipo que atesora.

Oferplan DM

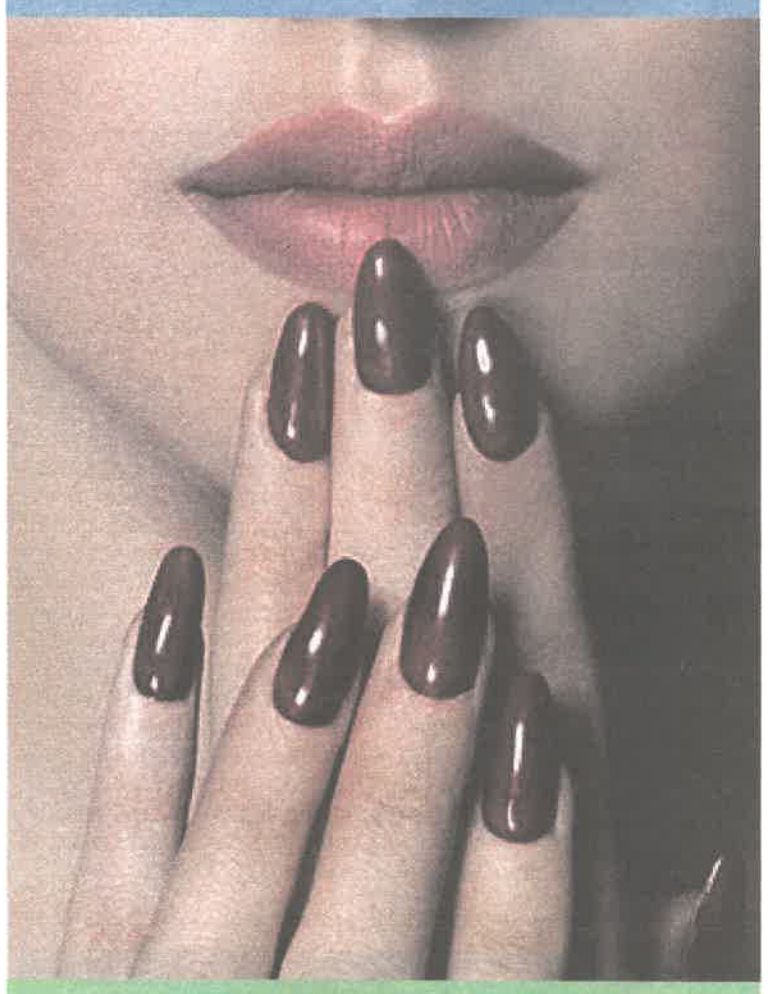

Manicura semipermanente o con uñas acrílicas

26% ~~20€~~ 14,90€

NAKED
Camilo Alonso vega 28 puerta 5.
Santander
Tel. 611 802 525

- Opción 1: Manicura Semipermanente por 14.90€ en vez de 20€
Haz que tu manicura dure más tiempo y luzca impecable con esta manicura semipermanente.

- Opción 2: Manicura con Uñas Acrílicas por 24.90€ en vez de 35€
Dale a tus manos un toque moderno y glamuroso con esta opción de uñas acrílicas.

CONSULTA DESCRIPCIÓN Y CONDICIONES EN LA WEB

Este descuento y muchos más en oferplan.eldiariomontanes.es

1. Entra en oferplan.eldiariomontanes.es y regístrate
2. Busca tu oferta y cómprala
3. Canjea tu cupón siguiendo las instrucciones

Descárgate nuestra APP

Visítanos en Santander: C/ Rualasal 7
De lunes a viernes de 9:00 a 14:00 h.
y de 17:00 a 19:00h.

Editorial Cantabria S.A., en Avda. Parayas 38, Santander. Condiciones de uso y protección de datos disponibles en Oferplan.eldiariomontanes.es
Más información 942 354 000 (de lunes a viernes de 9:00 a 14:00h.)

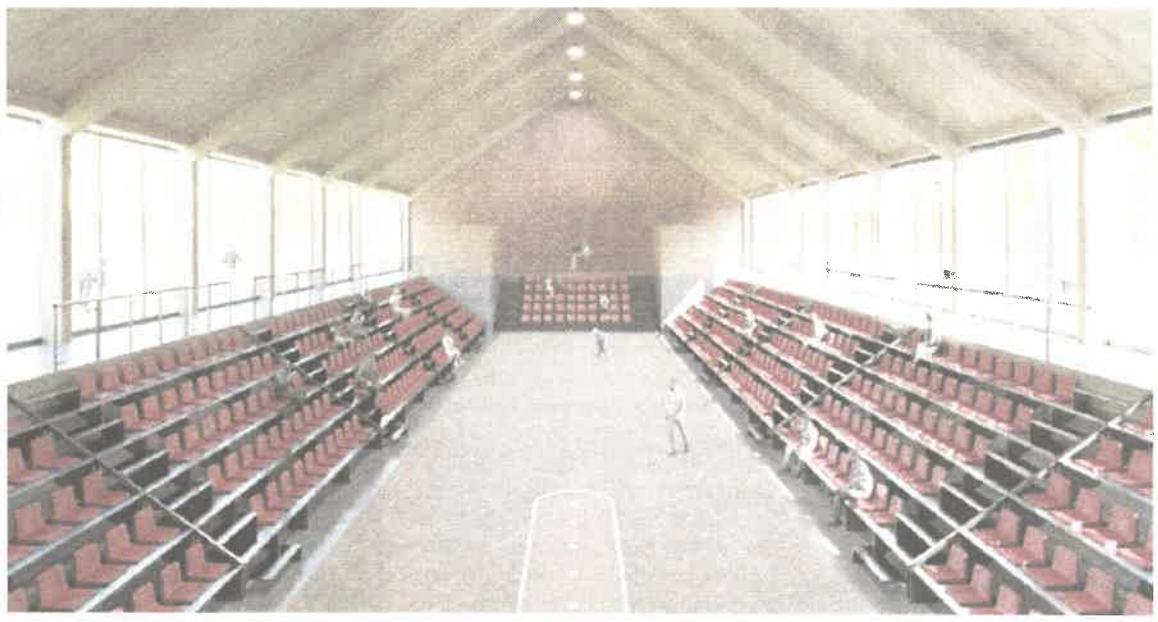

Infografía del proyecto de la futura bolera cubierta. DM

Astillero da el primer paso para contar con una bolera cubierta

La junta de gobierno elige el proyecto del arquitecto Pedro Irastorza como ganador del concurso para construir el nuevo corro

BORJA CAVIA

SANTANDER. La junta de gobierno local del Ayuntamiento de Astillero proclamó ayer al proyecto presentado por el arquitecto bilbaíno Pedro Irastorza como el ganador del concurso de ideas para la adjudicación de la bolera cubierta del municipio. El recinto, que responde a un viejo anhelo de las peñas de la localidad, todavía no tiene ubicación definitiva, aunque La Cantábrica aparece como la sede más probable.

De las once propuestas presentadas, la ganadora ha sido la de Pedro Irastorza, un recinto multiusos con graderío retráctil en todo el contorno del corro y que busca mantener el entorno estético en conjunción con el pasado industrial de la zona. El espacio está diseñado para ir enterrado, lo que facilitaría el acceso desde cota cero a las gradas y minimiza el volumen del edificio exterior.

Con todo, y pese a sus bondades, desde la peña Los Remedios han presentado un escrito de observaciones y recomendaciones para que el recinto esté completamente adaptado a su uso bolístico, que sería el principal. Por ejemplo, desde el club que preside José Manuel Díaz recuerdan la importancia de la altura del techo, para que no haya obstáculos a la hora de lanzar las bolas de tiro, la necesidad de colocar una acera entre los tablones y la primera fila de gradas, para que espectadores y participantes tengan terreno donde moverse y la importancia que tendrá la orientación de la bolera para evitar que el sol pegue de frente a los bolistas durante el desarrollo de las competiciones.

Los de Muslera apuestan también por mantener unas gradas fijas, por encontrar un lugar para colocar una puerta de acceso más amplia que permita el paso de maquinaria de obra para cualquier eventualidad y, por último, sostienen la necesidad de que el recinto posea un sistema de climatización, tanto para el frío como para el calor, para poder ser utilizada durante todo el año.

Más allá de precisiones, el primer paso está dado y Astillero está cada vez más cerca de contar con un recinto que palie las necesidades de las peñas locales y de una escuela en crecimiento en los últimos años.

Solidaridad en la Liga de invierno de Val de San Vicente

Cuando la competición se acerca a su tramo intermedio, la Liga de invierno de Val de San Vicente, que se celebra en Unquera, celebró una jornada solidaria para recaudar alimentos para los más necesitados de la zona. Los jugadores de las diecisiete peñas en liza y los espectadores aportaron los productos para una acción que fue, sin duda, un éxito. En lo deportivo, Luey Las Olas se mantiene en cabeza después de ganar a los Aguarones por 2-4.

DM